

ក្រសួងអប់រំ យុវជន និងកីឡា
Ministry of Education, Youth and Sport



វិទ្យាស្ថានជាតិអប់រំ

National Institute of Education

និក្ខេបបទ

**ការសិក្សាពីមុខសញ្ញាចំណាយការសិក្សារបស់សិស្ស
ក្រមិតមធ្យមសិក្សាបឋមភូមិ ក្នុងខេត្តកំពង់ស្ពឺ**

**THE STUDY ON STUDENTS' EXPENDITURES AT LOWER
SECONDARY SCHOOL IN KAMPONG SPEU PROVINCE**

វ៉ាន់ សំរេច

VANN SAMRACH

**ដើម្បីបំពេញលក្ខខណ្ឌបញ្ចប់ការបណ្តុះបណ្តាល
ថ្នាក់បរិញ្ញាបត្រជាន់ខ្ពស់ ផ្នែកគ្រប់គ្រងអប់រំ ជំនាន់ទី៩**

ឯកទេស៖ គ្រប់គ្រងអប់រំ

ឆ្នាំសិក្សា ២០២០-២០២២

ក្រសួងអប់រំ យុវជន និងកីឡា
Ministry of Education, Youth and Sport



វិទ្យាស្ថានជាតិអប់រំ
National Institute of Education

និក្ខេបបទ

**ការសិក្សាពីមុខសញ្ញាចំណាយការសិក្សារបស់សិស្ស
កម្រិតមធ្យមសិក្សាបឋមភូមិ ក្នុងខេត្តកំពង់ស្ពឺ**
THE STUDY ON STUDENTS' EXPENDITURES AT LOWER
SECONDARY SCHOOL IN KAMPONG SPEU PROVINCE

វ៉ាន់ សំរេច
VANN SAMRACH

**ដើម្បីបំពេញលក្ខខណ្ឌបញ្ឈប់ការបណ្តុះបណ្តាល
ថ្នាក់បរិញ្ញាបត្រជាន់ខ្ពស់ ផ្នែកគ្រប់គ្រងអប់រំ ជំនាន់ទី៩**

ឯកទេស៖ គ្រប់គ្រងអប់រំ

ឆ្នាំសិក្សា ២០២០-២០២២

គ្រូបណ្តុះបណ្តាល ៖ **បណ្ឌិត ឡាយ សុវិជ្ជា**
គ្រូបណ្តុះបណ្តាល ៖ **បណ្ឌិត ឈីញ៉ា ស៊ីថា**

សេចក្តីអះអាងរបស់បេក្ខជន

ខ្ញុំបាទសូមបញ្ជាក់ថា និក្ខេបបទស្រាវជ្រាវដែលមានចំណងជើងថា “**ការសិក្សាពីមុខសញ្ញា
ចំណាយការសិក្សារបស់សិស្សកម្រិតមធ្យមសិក្សាបឋមភូមិ ក្នុងខេត្តកំពង់ស្ពឺ**” សម្រាប់
បំពេញលក្ខខណ្ឌសញ្ញាបត្របរិញ្ញាបត្រជាន់ខ្ពស់ផ្នែកគ្រប់គ្រងអប់រំនៅវិទ្យាស្ថានជាតិអប់រំ ពិតជាស្នាដៃ
របស់ខ្ញុំបាទទាំងស្រុង។ ស្នាដៃនេះពុំទាន់បានប្រើប្រាស់ដើម្បីបំពេញលក្ខខណ្ឌសិក្សាសម្រាប់ទទួលសញ្ញា
បត្រនៅវិទ្យាស្ថាននេះ ឬសាកលវិទ្យាល័យណា ឬវិទ្យាស្ថានថ្នាក់ស្មើណាមួយនៅឡើយទេ។ ពុំមានសេចក្តី
ដកស្រង់ឬខ្លឹមសារណាមួយត្រូវបានប្រើប្រាស់ក្នុងអត្ថបទស្រាវជ្រាវនេះដោយគ្មានការអនុញ្ញាតពីអ្នកនិពន្ធ
ឬចុះបញ្ជីឯកសារយោងឡើយ។ និក្ខេបបទស្រាវជ្រាវខាងលើនេះពិតជាត្រូវបានស្រាវជ្រាវ និងចងក្រង
ដោយខ្ញុំបាទពិតប្រាកដមែន។

ថ្ងៃសុក្រ ១១កើត ខែកក្កដា ឆ្នាំខាល ចត្វាស័ក ព.ស២៥៦៦

រាជធានីភ្នំពេញ ថ្ងៃទី៤ ខែវិច្ឆិកា ឆ្នាំ២០២២

ហត្ថលេខា



វ៉ាន់ សំរេច

លិខិតបញ្ជាក់

បណ្ឌិត ឡាយ សុវិជ្ជា

ជាគ្រូណែនាំគោល

បណ្ឌិត ឃីញ ស៊ីថា

ជាគ្រូណែនាំរង

សូមបញ្ជាក់ និងទទួលស្គាល់ថា

លោក **វ៉ាន់ សំរេច** ជានិស្សិតថ្នាក់បរិញ្ញាបត្រជាន់ខ្ពស់ផ្នែកគ្រប់គ្រងអប់រំ ជំនាន់ទី៩ ពិតជាបានសរសេរនិក្ខេបបទស្រាវជ្រាវ **“ការសិក្សាពីមុខសញ្ញាចំណាយការសិក្សារបស់សិស្សកម្រិតមធ្យមសិក្សាបឋមភូមិ ក្នុងខេត្តកំពង់ស្ពឺ”** ប្រាកដមែន។

ថ្ងៃអាទិត្យ ១៣កើត ខែកត្តិក ឆ្នាំខាល ចត្វាស័ក ព.ស. ២៥៦៦

រាជធានីភ្នំពេញ ថ្ងៃទី៦ ខែវិច្ឆិកា ឆ្នាំ២០២២

.....

បណ្ឌិត ឡាយ សុវិជ្ជា

ប្រធានការិយាល័យស្រាវជ្រាវ

និងវិភាគគោលនយោបាយ

.....

បណ្ឌិត ឃីញ ស៊ីថា

អ្នកស្រាវជ្រាវជាន់ខ្ពស់ RUPP

លិខិតឧទ្ទេសនាមគណៈកម្មការវាយតម្លៃការពារនិក្ខេបបទ



ព្រះរាជាណាចក្រកម្ពុជា ជាតិ សាសនា ព្រះមហាក្សត្រ

ក្រសួងអប់រំ យុវជន និងកីឡា
លេខៈ ៣០២៤ អយកៈ ១៤៩

(ការសម្ងាត់)

លិខិតឧទ្ទេសនាម

យោង៖ ផែនការអនុវត្តកម្មវិធីបណ្តុះបណ្តាលថ្នាក់បរិញ្ញាបត្រជាន់ខ្ពស់ ផ្នែកគ្រប់គ្រងអប់រំ ជំនាន់ទី៩ និងទី១០ ឆ្នាំសិក្សា២០២១-២០២២ ចុះថ្ងៃទី១៥ ខែវិច្ឆិកា ឆ្នាំ២០២១។

ថ្នាក់ដឹកនាំ និងបុគ្គលិកអប់រំ នៃក្រសួងអប់រំ យុវជន និងកីឡា ដូចមានរាយនាមខាងក្រោម ត្រូវបានចាត់តាំង ជា **គណៈកម្មការវាយតម្លៃប្រយោគ** សម្រាប់ការការពារនិក្ខេបបទថ្នាក់បរិញ្ញាបត្រជាន់ខ្ពស់ផ្នែកគ្រប់គ្រងអប់រំជំនាន់ ទី៩ ដែលនឹងប្រព្រឹត្តទៅនៅថ្ងៃទី៥-៦ ខែវិច្ឆិកា ឆ្នាំ២០២២ នៅវិទ្យាស្ថានជាតិអប់រំ៖

១-ឯកឧត្តមបណ្ឌិតសភាចារ្យ ហង់ជួន ណារ៉ុន	ឧទ្ធកាល័យ អយក	ប្រធាន
២-ឯកឧត្តមបណ្ឌិតសភាចារ្យ ណាត ប៊ុនរឿន	ឧទ្ធកាល័យ អយក	អនុប្រធាន
៣-ឯកឧត្តម យក់ ដ័យ	ឧទ្ធកាល័យ អយក	សមាជិក
៤-ឯកឧត្តម លាង សេងហាក់	ឧទ្ធកាល័យ អយក	សមាជិក
៥-ឯកឧត្តម ម៉ក់ ង៉យ	អគ្គនាយកដ្ឋាន ឧត្តមសិក្សា	សមាជិក
៦-ឯកឧត្តមបណ្ឌិត ជ័យ សារិន	អគ្គាធិការដ្ឋាន	សមាជិក
៧-ឯកឧត្តមបណ្ឌិត ឌី ខាំបូលី	វិទ្យាស្ថានជាតិអប់រំ	សមាជិក
៨-ឯកឧត្តមបណ្ឌិត សៀង សុវណ្ណា	វិទ្យាស្ថានជាតិអប់រំ	សមាជិក
៩-ឯកឧត្តមបណ្ឌិត សៀ សុផន	នាយកដ្ឋានបុគ្គលិក	សមាជិក
១០-ឯកឧត្តមបណ្ឌិត សិត សេង	វិទ្យាស្ថានគរុកោសល្យរាជធានីភ្នំពេញ	សមាជិក
១១-លោកបណ្ឌិត ឈូក ច័ន្ទនាយា	វិទ្យាស្ថានជាតិអប់រំ	សមាជិក
១២-លោក ឌី បុណ្ណា	វិទ្យាស្ថានជាតិអប់រំ	សមាជិក
១៣-លោកបណ្ឌិត នូវ វីរ៉ា	វិទ្យាស្ថានជាតិអប់រំ	សមាជិក
១៤-លោកបណ្ឌិត ហេង គ្រេង	នាយកដ្ឋានស្រាវជ្រាវវិទ្យាសាស្ត្រ	សមាជិក
១៥-លោកស្រីបណ្ឌិត បូ ច័ន្ទគុណិកា	នាយកដ្ឋានគោលនយោបាយ	សមាជិក
១៦-លោកបណ្ឌិត អែ សុងហ៊ាង	SEAMEO TED អយក	សមាជិក
១៧-លោកបណ្ឌិត មាយ ចាន់ចេង	នាយកដ្ឋានតម្រង់ទិសវិជ្ជាជីវៈ	សមាជិក
១៨-លោកបណ្ឌិត ឈិញ ស៊ីថា	អ្នកឯកទេសអប់រំ	សមាជិក
១៩-លោកបណ្ឌិត នី រដ្ឋា	វិទ្យាស្ថានជាតិអប់រំ	សមាជិក
២០-លោកបណ្ឌិត ម៉ម ចាន់សៀន	វិទ្យាស្ថានជាតិអប់រំ	សមាជិក
២១-លោកបណ្ឌិត ឈាង សង្ហាត	វិទ្យាស្ថានជាតិអប់រំ	សមាជិក
២២-លោក ម៉ន មុនិន្ទ	វិទ្យាស្ថានជាតិអប់រំ	សមាជិក
២៣-លោក ចាប ភេនា	វិទ្យាស្ថានជាតិអប់រំ	សមាជិក

ឯកឧត្តម លោក លោកស្រី ដូចមានរាយនាមខាងលើ ត្រូវអញ្ជើញមកវាយតម្លៃការការពារនិរន្តរ៍បទរបស់
និស្សិតនៅថ្ងៃទី៥ ខែវិច្ឆិកា ឆ្នាំ២០២២ ចាប់ពីម៉ោង៧:៣០នាទីព្រឹកតទៅ នៅវិទ្យាស្ថានជាតិអប់រំ។

ថ្ងៃ ៥ ខែ វិច្ឆិកា ខែ កញ្ញា ឆ្នាំ ខាង ចតុស័ក ព.ស.២៥៦៦

រាជធានីភ្នំពេញ ថ្ងៃទី ១១ ខែ តុលា ឆ្នាំ ២០២២

រដ្ឋមន្ត្រីក្រសួងអប់រំ យុវជន និងកីឡា



បណ្ឌិតសភាចារ្យ ហង់ជួន ណារ៉ុន

កន្លែងទទួល៖

- អគ្គនាយកដ្ឋានរដ្ឋបាល និងហិរញ្ញវត្ថុ
- ឧទ្ធរណ៍យឯកឧត្តមបណ្ឌិតសភាចារ្យរដ្ឋមន្ត្រី
"ដើម្បីជូនជ្រាបជាព័ត៌មាន"
- គ្រប់អង្គការ ពាក់ព័ន្ធក្រោមឱវាទទីស្តីការក្រសួងអប់រំ យុវជន
និងកីឡាដែលពាក់ព័ន្ធ "ដើម្បីជ្រាបជាព័ត៌មាន"
- សាមីខ្លួន "ដើម្បីអនុវត្ត"
- កាលប្បវត្តិ - ឯកសារ ផេអ



ព្រះរាជាណាចក្រកម្ពុជា
ជាតិ សាសនា ព្រះមហាក្សត្រ

ក្រសួងអប់រំ យុវជន និងកីឡា
លេខ: ៣៧២ អយក.១១៧

(ការសម្រាត់)

លិខិតឧទ្ទេសនាម

យោង៖ ផែនការអនុវត្តកម្មវិធីបណ្តុះបណ្តាលថ្នាក់បរិញ្ញាបត្រជាន់ខ្ពស់ ផ្នែកគ្រប់គ្រងអប់រំ ជំនាន់ទី៩ និងទី១០
ឆ្នាំសិក្សា២០២១-២០២២ ចុះថ្ងៃទី១៥ ខែវិច្ឆិកា ឆ្នាំ២០២១។

បុគ្គលិកអប់រំ នៃក្រសួងអប់រំ យុវជន និងកីឡា ដូចមានរាយនាមខាងក្រោម ត្រូវបានចាត់តាំងជា **គណៈកម្មការការពារនិងឆ្លើយបទ** ថ្នាក់បរិញ្ញាបត្រជាន់ខ្ពស់ផ្នែកគ្រប់គ្រងអប់រំជំនាន់ទី៩ ដែលនឹងប្រព្រឹត្តទៅពីថ្ងៃទី៥-៦ ខែវិច្ឆិកា ឆ្នាំ២០២២ នៅវិទ្យាស្ថានជាតិអប់រំ៖

១-លោកស្រី	ប៊ុន សុផានី	វិទ្យាស្ថានជាតិអប់រំ	សមាជិក
២-លោក	ថៃ ហេង	វិទ្យាស្ថានជាតិអប់រំ	សមាជិក
៣-លោកបណ្ឌិត	អាន រ៉ូប្រៅ	វិទ្យាស្ថានជាតិអប់រំ	សមាជិក
៤-លោកបណ្ឌិត	ឡាយ សុវិជ្ជា	នាយកដ្ឋានគោលនយោបាយ	សមាជិក
៥-លោកបណ្ឌិត	សោន វណ្ណៈ	វិទ្យាស្ថានជាតិអប់រំ	សមាជិក
៦-លោកបណ្ឌិត	ឈន ជន	វិទ្យាស្ថានជាតិអប់រំ	សមាជិក
៧-លោកបណ្ឌិត	លី គឹមឡុង	សាកលវិទ្យាភូមិន្ទភ្នំពេញ	សមាជិក
៨-លោកបណ្ឌិត	ឈិញ នីដា	សាកលវិទ្យាភូមិន្ទភ្នំពេញ	សមាជិក
៩-លោកបណ្ឌិត	អ៊ុំ ចាន់ចំណាន	វិទ្យាស្ថានជាតិអប់រំ	សមាជិក
១០-លោកបណ្ឌិត	កាង ស៊ីងឆាង	វិទ្យាស្ថានជាតិអប់រំ	សមាជិក
១១-លោក	ម៉ៅ សារឿន	វិទ្យាស្ថានជាតិអប់រំ	សមាជិក
១២-លោក	លឹម វ៉ាន់	វិទ្យាស្ថានជាតិអប់រំ	សមាជិក
១៣-លោក	ចាន់ វ៉ាដា	វិទ្យាស្ថានជាតិអប់រំ	សមាជិក
១៤-លោកបណ្ឌិត	មឿន លិនណា	វិទ្យាស្ថានជាតិអប់រំ	សមាជិក
១៥-លោកបណ្ឌិត	គួយ សុគាន	វិទ្យាស្ថានជាតិអប់រំ	សមាជិក
១៦-លោកស្រីបណ្ឌិត	ឡឿយ សុគា	វិទ្យាស្ថានជាតិអប់រំ	សមាជិក
១៧-លោក	ប៉ូ ប៊ុនន	វិទ្យាស្ថានជាតិអប់រំ	សមាជិក
១៨-លោកស្រី	នូ ចន្ទី	វិទ្យាស្ថានជាតិអប់រំ	សមាជិក
១៩-លោកបណ្ឌិត	សៀ សុផា	វិទ្យាស្ថានជាតិអប់រំ	សមាជិក
២០-លោក	ថាច់ សន	វិទ្យាស្ថានជាតិអប់រំ	សមាជិក
២១-លោក	ឡុច ចាន់ជន	វិទ្យាស្ថានជាតិអប់រំ	សមាជិក
២២-លោកស្រី	សេង សុច្ឆា	វិទ្យាស្ថានជាតិអប់រំ	សមាជិក
២៣-លោក	ចាន់ ធៀន	វិទ្យាស្ថានជាតិអប់រំ	សមាជិក
២៤-លោកស្រី	សុខ វណ្ណា	វិទ្យាស្ថានជាតិអប់រំ	សមាជិក
២៥-លោកស្រី	ឯម សុកាលក្សី	វិទ្យាស្ថានជាតិអប់រំ	សមាជិក

អាសយដ្ឋានលេខ៨០ មហាវិថី ព្រះនរោត្តម ភ្នំពេញ កម្ពុជា ទូរស័ព្ទ: (៨៥៥-២៣) ២២០ ៦៧៣ / ២២០ ៣០៤ ទូរសារ: (៨៥៥-២៣) ២១៧ ២៥០ / ២១២ ៥១២
អ៊ីមែល: info@moeys.gov.kh / administration@moeys.gov.kh គេហទំព័រ : www.moeys.gov.kh

លោក លោកស្រី ដូចមានរាយនាមខាងលើ ត្រូវអញ្ជើញមកវាយតម្លៃការការពារនៃរូបបទរបស់និស្សិតពីថ្ងៃ ទី៥-៦ ខែវិច្ឆិកា ឆ្នាំ២០២២ ចាប់ពីម៉ោង៧:៣០នាទីព្រឹកតទៅ នៅវិទ្យាស្ថានជាតិអប់រំ។

ថ្ងៃ ចន្ទ លើស ខែ កើត ឆ្នាំ ខាល ចត្វាស័ក ព.ស.២៥៦៦
រាជធានីភ្នំពេញ ថ្ងៃទី ៣១ ខែ តុលា ឆ្នាំ ២០២២

រដ្ឋមន្ត្រីក្រសួងអប់រំ យុវជន និងកីឡា

កន្លែងទទួល៖

- អគ្គនាយកដ្ឋានរដ្ឋបាល និងហិរញ្ញវត្ថុ
- ឧទ្ធរណ៍យងកឧត្តមបណ្ឌិតសភាចារ្យរដ្ឋមន្ត្រី
"ដើម្បីជូនជ្រាបជាព័ត៌មាន"
- គ្រប់អង្គការ ពាក់ព័ន្ធក្រោមឱវាទទីស្តីការក្រសួងអប់រំ យុវជន
និងកីឡាដែលពាក់ព័ន្ធ "ដើម្បីជ្រាបជាព័ត៌មាន"
- សាមីខ្លួន "ដើម្បីអនុវត្ត"
- កាលប្បវត្តិ - ឯកសារ ផង



[Handwritten signature in blue ink]
បណ្ឌិតសភាចារ្យ ឯងជួន ណារ៉ុន

សេចក្តីថ្លែងអំណរគុណ

ជាកិច្ចចាប់ផ្តើម ខ្ញុំបាទសូមថ្លែងអំណរគុណយ៉ាងជ្រាលជ្រៅចំពោះលោកអ្នកមានគុណទាំងពីររូម មានលោកឪពុក សៀង វ៉ាន់ អ្នកម្តាយ ប៊ុន សុគន្ធា ដែលបានបំពេញតួនាទីប្រកបដោយព្រហ្មវិហារធម៌ ដោយការផ្តល់កំណើត ចិញ្ចឹមបឺបម គ្រប់គ្រង ថែរក្សា បារម្ភពីអនាគត ផ្តល់ការអប់រំ ដំបូន្មាន និងគាំទ្រ ពេញទំហឹងចំពោះការសិក្សារបស់កូនរហូតមកដល់ពេលនេះនិងថ្ងៃខាងមុខ។ ទន្ទឹមនឹងនេះ សូមថ្លែង អំណរគុណពន់ពេកដល់ បងប្រុស វ៉ាន់ វាសនា បងស្រីវ៉ាន់ សុជាតា ប្អូនស្រី វ៉ាន់ រត្នី និងអី ពូ មីង និងសាច់ ញាតិដែលជាសមាជិកគ្រួសារ ជាបងប្អូន ជាអ្នកគាំទ្រ ជាអ្នកលើកទឹកចិត្ត និងនៅពីក្រោយភាពជោគជ័យ ពិសេសការសិក្សារបស់ខ្ញុំកន្លងមកនេះ។

ខ្ញុំបាទ សូមថ្លែងអំណរគុណយ៉ាងជ្រាលជ្រៅ ចំពោះ **លោកបណ្ឌិត ឡាយ សុវិថ្វា** ជាគ្រូ ណែនាំគោល ដែលបានបង្ហាញផ្លូវលើដំណើរការសរសេរនិក្ខេបបទនេះ ទាំងការពន្យល់ ការណែនាំ ផ្តល់ គន្លឹះ ផែនទីគំនិត ចែករំលែកបទពិសោធន៍ និងដោះស្រាយបញ្ហាគ្រប់ពេលវេលាដោយការឆ្លើយតបយ៉ាង រហ័សបំផុត។ រួមជាមួយគ្នានេះ ខ្ញុំបាទក៏សូមថ្លែងអំណរគុណយ៉ាងជ្រាលជ្រៅចំពោះ **លោកបណ្ឌិត ឈិញ សុវិថ្វា** ជាគ្រូណែនាំរងដែលបានផ្តល់បទពិសោធន៍ ប្រភពឯកសារស្រាវជ្រាវ ការណែនាំ និងគាំទ្រ ជ្រោមជ្រែងតាំងពីការចាប់ផ្តើមរហូតចុងបញ្ចប់។ លោកទាំងពីរ ជាពន្លឺបំភ្លឺគំនិតខ្ញុំបាទដែលអាចសម្រេច បាននូវកិច្ចការស្រាវជ្រាវមួយនេះ។

ខ្ញុំបាទសូមគោរពថ្លែងអំណរគុណយ៉ាងជ្រាលជ្រៅចំពោះ**ឯកឧត្តមបណ្ឌិត សៀង សុវណ្ណារា** នាយកវិទ្យាស្ថានជាតិអប់រំ លោក លោកស្រីសាស្ត្រចារ្យទាំងអស់ ដែលបានខិតខំប្រឹងប្រែងបង្ហាត់បង្រៀន និងចំណាយពេលវេលាដ៏មានតម្លៃ ផ្តល់ចំណេះដឹង បទពិសោធន៍ កម្លាំងកាយចិត្តដល់និស្សិតគ្រប់រូប។

ខ្ញុំបាទសូមថ្លែងអំណរគុណចំពោះគណៈគ្រប់គ្រងសាលារៀន លោកគ្រូអ្នកគ្រូ សិស្សានុសិស្សតាម សាលាគោលដៅទាំងអស់ និងមាតាបិតាអាណាព្យាបាលដែលបានចូលរួមសហការ ផ្តល់ព័ត៌មានសម្រាប់ រូបខ្ញុំបាទយកមកធ្វើជាអំណះអំណាងលើស្នាដៃស្រាវជ្រាវ។

ខ្ញុំបាទសូមគោរពថ្លែងអំណរគុណ ចំពោះ**ឯកឧត្តមបណ្ឌិតសភាចារ្យហង់ ជួន ណារ៉ុន** រដ្ឋមន្ត្រីក្រសួងអប់រំ យុវជន និងកីឡាដែលបានផ្តល់អាហារូបករណ៍ ទើបធ្វើឱ្យខ្ញុំបាទទទួលបានឱកាសសិក្សាបរិញ្ញាបត្រជាន់ខ្ពស់គ្រប់គ្រងអប់រំជំនាន់ទី៩ រហូតទទួលបានជោគជ័យលើការសិក្សានេះ។

ជាទីបញ្ចប់ ខ្ញុំបាទសូមប្រសិទ្ធិពរជ័យជូនចំពោះលោកអ្នកមានគុណ ឯកឧត្តម លោក លោកស្រី សាស្ត្រចារ្យ លោក លោកស្រី នាងកញ្ញា និងបងប្អូនមិត្តរួមជំនាន់ទាំងអស់ ទទួលបានពុទ្ធពរទាំងបួនប្រការ គឺ អាយុ វណ្ណៈ សុខៈ ពលៈ កុំបីឃ្លៀងឃ្លាតឡើយ។

សេចក្តីអះអាងរបស់បេក្ខជន i

លិខិតបញ្ជាក់..... ii

លិខិតឧទ្ទេសនាមគណៈកម្មការវាយតម្លៃការពារនិក្ខេបបទiii

សេចក្តីផ្តើមអំណរគុណ.....vii

បញ្ជីតារាងxiv

បញ្ជីអក្សរកាត់.....xvi

មូលនិយមសង្ខេប..... xvii

ជំពូកទី១៖ សេចក្តីផ្តើម..... 1

 ១.១ លំនាំបញ្ហានៃការស្រាវជ្រាវ..... 1

 ១.២ ចំណោទបញ្ហានៃការស្រាវជ្រាវ3

 ១.៣ គោលបំណងនៃការស្រាវជ្រាវ4

 ១.៤ សំណួរស្រាវជ្រាវ.....5

 ១.៥ សារៈសំខាន់នៃការស្រាវជ្រាវ5

 ១.៦ វិសាលភាព និងដែនកំណត់នៃការស្រាវជ្រាវ.....6

 ១.៧ រចនាសម្ព័ន្ធនៃការស្រាវជ្រាវ.....6

ជំពូកទី២៖ ព្រឹត្តិស្តី..... 8

 ២.១ បញ្ញត្តិ និងទ្រឹស្តីពាក់ព័ន្ធនឹងមុខសញ្ញាចំណាយការសិក្សា 8

 ២.១.១- និយមន័យពាក្យគន្លឹះ: 8

 ២.១.១.ក- មុខសញ្ញាចំណាយ 8

 ២.១.១.ខ- មធ្យមសិក្សាបឋមក្រុម 8

 ២.១.២- ទ្រឹស្តីពាក់ព័ន្ធនឹងមុខសញ្ញាចំណាយការសិក្សា9

២.២- សមាសភាពនៃចំណាយលើការសិក្សា 13

២.៣ បញ្ហាប្រឈមនៃចំណាយការសិក្សា..... 15

 ២.៣.១ បញ្ហាប្រឈមនៃចំណាយការសិក្សាក្នុងក្របខណ្ឌជាតិ..... 15

 ២.៣.២ បញ្ហាប្រឈមនៃការចំណាយការសិក្សាក្នុងគ្រួសារ..... 17

២.៤ កម្រិតនៃការចូលរួមលើចំណាយការសិក្សារបស់សិស្ស..... 18

 ២.៤.១- ការចូលរួមពីរដ្ឋាភិបាល..... 19

 ២.៤.២- ការចូលរួមពីអ្នកនយោបាយ 20

 ២.៤.៣- ការចូលរួមពីអង្គការក្រៅរដ្ឋាភិបាល និងភ្នាក់ងារជំនួយខាងក្រៅ..... 21

 ២.៤.៤- ការចូលរួមពីគ្រួសារ និងសហគមន៍ 22

 ២.៤.៥- ការចូលរួមពីសាលារៀន..... 24

២.៥ សារៈសំខាន់នៃការចូលរួមសម្របសម្រួលលើបន្ទុកចំណាយរបស់សិស្ស..... 25

២.៦ ការចូលរួមស្ម័គ្រចិត្តរបស់មាតាបិតាលើចំណាយការសិក្សារបស់សិស្ស 26

២.៧ ការជំរុញការចូលរួមអាណាព្យាបាល/សហគមន៍លើចំណាយការសិក្សា..... 26

២.៨ ការស្រាវជ្រាវដែលពាក់ព័ន្ធនឹងមុខសញ្ញាចំណាយ 32

ជំពូកទី៣៖ វិធីសាស្ត្រស្រាវជ្រាវ..... 35

 ៣.១ គម្រោងវិភាគ 35

 ៣.២ ការប្រមូលទិន្នន័យ 36

 ៣.៣ ឧបករណ៍ស្រាវជ្រាវ..... 37

 ៣.៣.១- កម្រងសំណួរបំពេញសម្រាប់សិស្ស..... 37

 ៣.៣.២- កម្រងសំណួរសម្ភាសន៍សម្រាប់មាតាបិតា/អាណាព្យាបាលសិស្ស 39

 ៣.៣.៣- កម្រងសំណួរសម្ភាសន៍សម្រាប់គណៈគ្រប់គ្រងសាលារៀន 40

 ៣.៣.៤- កម្រងសំណួរសម្ភាសន៍សម្រាប់គ្រូបង្រៀន 40

៣.៣.៥- ការសង្កេត.....	41
៣.៤ ការជ្រើសរើសភាគសំណាក.....	41
៣.៥ ការវិភាគទិន្នន័យ.....	42
ជំពូកទី៤៖ លទ្ធផលនិងការពិភាក្សា.....	44
៤.១- ការវិភាគទិន្នន័យលើកម្រងសំណួរស្តីពីព័ត៌មានប្រជាសាស្ត្ររបស់សិស្ស មាតាបិតា	
គណៈគ្រប់គ្រងសាលារៀន និងគ្រូបង្រៀន.....	44
៤.១.១- ព័ត៌មានប្រជាសាស្ត្ររបស់សិស្សានុសិស្ស.....	45
៤.១.២- ព័ត៌មានប្រជាសាស្ត្ររបស់មាតាបិតា អាណាព្យាបាលសិស្ស.....	46
៤.១.៣- ព័ត៌មានប្រជាសាស្ត្ររបស់គណៈគ្រប់គ្រងសាលារៀន.....	51
៤.១.៤- ព័ត៌មានប្រជាសាស្ត្ររបស់គ្រូបង្រៀន.....	53
៤.២- ការវិភាគទិន្នន័យលើកម្រងសំណួរស្តីពី មុខសញ្ញាចំណាយលើការសិក្សារបស់សិស្ស	
កម្រិតមធ្យមសិក្សាបឋមភូមិ ក្នុងខេត្តកំពង់ស្ពឺ.....	54
៤.២.១- មុខសញ្ញាចំណាយលើការសិក្សារបស់សិស្សកម្រិតមធ្យមសិក្សាបឋមភូមិតាម	
ការឆ្លើយតបរបស់សិស្ស.....	55
៤.២.២- លទ្ធផលសរុបនៃការសិក្សាស្រាវជ្រាវលើមុខសញ្ញាចំណាយការសិក្សារបស់សិស្ស	
កម្រិតមធ្យមសិក្សាបឋមភូមិ តាមការឆ្លើយតបរបស់សិស្ស.....	65
៤.២.៣- មុខសញ្ញាចំណាយលើការសិក្សារបស់សិស្សកម្រិតមធ្យមសិក្សាបឋមភូមិតាមការ	
ឆ្លើយតបរបស់មាតាបិតា/ អាណាព្យាបាលសិស្ស.....	66
៤.២.៤- មុខសញ្ញាចំណាយលើការសិក្សារបស់សិស្សកម្រិតមធ្យមសិក្សាបឋមភូមិតាមការ	
ឆ្លើយតបរបស់ គណៈគ្រប់គ្រងសាលារៀន.....	67
៤.២.៥- មុខសញ្ញាចំណាយលើការសិក្សារបស់សិស្សកម្រិតមធ្យមសិក្សាបឋមភូមិតាមការ	
ឆ្លើយតបរបស់គ្រូបង្រៀន.....	68

៤.២.៦- មុខសញ្ញាចំណាយលើការសិក្សារបស់សិស្សកម្រិតមធ្យមសិក្សាបឋមភូមិតាមការសង្កេត.....	69
៤.៣- ការពិភាក្សាលើមុខសញ្ញាចំណាយការសិក្សារបស់សិស្សកម្រិតមធ្យមសិក្សាបឋមភូមិក្នុងខេត្តកំពង់ស្ពឺ.....	69
៤.៤- ការវិភាគទិន្នន័យលើកម្រងសំណួរស្តីពី បញ្ហាប្រឈមលើចំណាយការសិក្សារបស់សិស្សកម្រិតមធ្យមសិក្សាបឋមភូមិ ក្នុងខេត្តកំពង់ស្ពឺ	72
៤.៤.១- បញ្ហាប្រឈមលើការចំណាយការសិក្សា តាមការឆ្លើយតបរបស់សិស្ស.....	72
៤.៤.២- លទ្ធផលសរុបនៃការសិក្សាស្រាវជ្រាវលើបញ្ហាប្រឈមក្នុងការចំណាយការសិក្សាតាមការឆ្លើយតបរបស់សិស្ស	78
៤.៤.៣- ទិន្នន័យបែបគុណវិស័យស្តីពីបញ្ហាប្រឈមក្នុងការចំណាយការសិក្សារបស់សិស្ស	80
៤.៥- ការពិភាក្សាពីបញ្ហាប្រឈមលើចំណាយការសិក្សារបស់សិស្សកម្រិតមធ្យមសិក្សាបឋមភូមិក្នុងខេត្តកំពង់ស្ពឺ	83
៤.៦- ការវិភាគទិន្នន័យកម្រងសំណួរស្តីពីការចូលរួមរបស់សាលារៀនក្នុងការកាត់បន្ថយលើចំណាយការសិក្សារបស់សិស្សានុសិស្ស	87
៤.៧- ការពិភាក្សាលើកម្រងសំណួរស្តីពីការចូលរួមរបស់សាលារៀន ក្នុងការកាត់បន្ថយលើចំណាយការសិក្សារបស់សិស្សានុសិស្ស	89
ជំពូកទី៥៖ សេចក្តីសន្និដ្ឋាននិងសំណូមពរ.....	95
៥.១ សេចក្តីសន្និដ្ឋាន	95
៥.២ សំណូមពរ	98
ក. ក្រសួងអប់រំ យុវជន និងកីឡា	98
ខ. សម្រាប់សាលារៀន.....	98
គ. មាតាបិតា អាណាព្យាបាល និងសហគមន៍.....	99

ឃ. សម្រាប់សិស្សានុសិស្ស.....	99
ង. សម្រាប់អ្នកសិក្សាស្រាវជ្រាវបន្ត	99
ឯកសារយោង.....	100
ឧបសម្ព័ន្ធ	105

បញ្ជីតារាង

តារាង	បរិយាយ	ទំព័រ
៣.១	ចំនួនភាគសំណាកនៃការស្រាវជ្រាវ	42
៤.១	តារាងទិន្នន័យព័ត៌មានប្រជាសាស្ត្ររបស់សិស្សានុសិស្ស	45
៤.២	តារាងទិន្នន័យព័ត៌មានប្រជាសាស្ត្ររបស់មាតាបិតា អាណាព្យាបាលសិស្ស តាមតួនាទី	46
៤.៣	តារាងទិន្នន័យព័ត៌មានប្រជាសាស្ត្ររបស់មាតាបិតា អាណាព្យាបាលសិស្ស តាមអាយុ	46
៤.៤	តារាងទិន្នន័យព័ត៌មានប្រជាសាស្ត្ររបស់មាតាបិតា អាណាព្យាបាលសិស្សតាមមុខរបរ	47
៤.៥	តារាងទិន្នន័យព័ត៌មានប្រជាសាស្ត្ររបស់មាតាបិតា អាណាព្យាបាលសិស្ស តាមទីកន្លែងរស់នៅ	47
៤.៦	តារាងទិន្នន័យព័ត៌មានប្រជាសាស្ត្ររបស់មាតាបិតា អាណាព្យាបាលសិស្ស តាមកម្រិតវប្បធម៌	48
៤.៧	តារាងទិន្នន័យព័ត៌មានប្រជាសាស្ត្ររបស់មាតាបិតា អាណាព្យាបាលសិស្ស តាមសមាជិកគ្រួសាររស់នៅជាមួយ	49
៤.៨	តារាងទិន្នន័យព័ត៌មានប្រជាសាស្ត្ររបស់មាតាបិតា អាណាព្យាបាលសិស្ស តាមចំនួនកូនកំពុងសិក្សា	49
៤.៩	តារាងទិន្នន័យព័ត៌មានប្រជាសាស្ត្ររបស់មាតាបិតា អាណាព្យាបាលសិស្ស តាមសមាជិកដែលអាចរកចំណូលបាន	50
៤.១០	តារាងទិន្នន័យព័ត៌មានប្រជាសាស្ត្ររបស់មាតាបិតា អាណាព្យាបាលសិស្ស តាមចំណូលសរុបប្រចាំខែ	51
៤.១១	តារាងទិន្នន័យព័ត៌មានប្រជាសាស្ត្ររបស់គណៈគ្រប់គ្រងសាលារៀន	51
៤.១២	តារាងទិន្នន័យព័ត៌មានប្រជាសាស្ត្ររបស់របស់គ្រូបង្រៀន	53
៤.១៣	មធ្យោបាយធ្វើដំណើររបស់សិស្សានុសិស្ស	55
៤.១៤	ការចំណាយលើការសិក្សាជាប្រចាំថ្ងៃ(គិតជារៀល/ដុល្លារ)	55
៤.១៥	ការចំណាយលើការសិក្សាជាប្រចាំសប្តាហ៍(គិតជារៀល/ដុល្លារ)	56

៤.១៦	ការចំណាយលើការសិក្សាជាប្រចាំខែ (គិតជារៀល/ដុល្លារ)	56
៤.១៧	ការសិក្សាគួរក្រៅម៉ោងបន្ថែម (គិតជាម៉ោង)	57
៤.១៨	ការចំណាយពេលរៀនគួរក្រៅម៉ោង (គិតជាថ្ងៃ)	58
៤.១៩	ការចំណាយប្រាក់រៀនគួរក្រៅម៉ោងក្នុងមួយមុខវិជ្ជា (គិតជារៀល)	58
៤.២០	ការចំណាយប្រចាំថ្ងៃក្នុងមួយឆ្នាំសិក្សា	59
៤.២១	ការចំណាយថ្លៃសាលារៀនក្នុងមួយឆ្នាំសិក្សា	60
៤.២២	ការចំណាយដើមឆ្នាំសិក្សាក្នុងមួយឆ្នាំសិក្សា (ឯកសណ្ឋានសាលា)	61
៤.២៣	ការចំណាយដើមឆ្នាំសិក្សាក្នុងមួយឆ្នាំសិក្សា (ចំណាយលើសម្ភារៈសិក្សា)	62
៤.២៤	ការចំណាយដើមឆ្នាំសិក្សាក្នុងមួយឆ្នាំសិក្សា (ចំណាយលើការចុះឈ្មោះចូលរៀន)	63
៤.២៥	ការចំណាយបន្ថែមក្នុងមួយឆ្នាំសិក្សា	64
៤.២៦	លទ្ធផលសរុបលើមុខសញ្ញាចំណាយលើការសិក្សា	65
៤.២៧	ការចំណាយជាប្រចាំថ្ងៃ	66
៤.២៨	បញ្ហាប្រឈមលើផ្នែកសតិអារម្មណ៍និងភាពជឿជាក់	72
៤.២៩	បញ្ហាប្រឈមផ្នែកសេដ្ឋកិច្ចលើការចំណាយប្រចាំថ្ងៃ	73
៤.៣០	បញ្ហាប្រឈមផ្នែកសេដ្ឋកិច្ចលើការចំណាយថ្លៃសារៀន	74
៤.៣១	បញ្ហាប្រឈមផ្នែកសេដ្ឋកិច្ចលើការចំណាយដើមឆ្នាំសិក្សា (ឯកសណ្ឋានសាលា)	75
៤.៣២	បញ្ហាប្រឈមផ្នែកសេដ្ឋកិច្ចលើការចំណាយដើមឆ្នាំសិក្សា (សម្ភារៈសិក្សា)	76
៤.៣៣	បញ្ហាប្រឈមផ្នែកសេដ្ឋកិច្ចលើការចំណាយដើមឆ្នាំសិក្សា (ការចុះឈ្មោះចូលរៀន)	77
៤.៣៤	បញ្ហាប្រឈមផ្នែកសេដ្ឋកិច្ចលើការចំណាយបន្ថែម	77
៤.៣៥	បញ្ហាប្រឈមលើការសម្រេចចិត្ត	78
៤.៣៦	ទិន្នន័យសរុបលើបញ្ហាប្រឈមក្នុងការចំណាយការសិក្សាតាមការឆ្លើយតបរបស់សិស្ស	79
៤.៣៧	ទិន្នន័យបែបគុណវិស័យស្តីពីបញ្ហាប្រឈមក្នុងការចំណាយការសិក្សារបស់សិស្ស	80
៤.៣៨	ទិន្នន័យបែបគុណវិស័យស្តីពីការចូលរួមរបស់សាលារៀនក្នុងការកាត់បន្ថយលើចំណាយការសិក្សារបស់សិស្ស	87

បញ្ជីអក្សរកាត់

PAP	:	Priority Action Plan
SOB	:	School Operational Budgets
IES	:	Institute of Education Sciences
NEP	:	NGO Education Partnership
GDP	:	Gross Domestic Product
EFA	:	Education for All
ESP	:	Education Strategic Plan
ESSP	:	Education Sector Support Project
ADB	:	Asian Development Bank
WB	:	World Bank
KAPE	:	Kampuchea Action to Promote Education
OECD	:	Organization for Economic Co-operation and Development
UN	:	United Nations
UNICEF	:	United Nations International Children's Emergency Fund
UNDP	:	United Nations Development Programme
UNFPA	:	United Nations Fund for Population Activities
UNESCO	:	United Nations Educational, Scientific and Cultural Organization

មូលនិយមសង្ខេប

គោលនយោបាយជាតិនិងគោលនយោបាយអប់រំ បានកំណត់ការផ្តល់ជូនសេវាអប់រំយ៉ាងតិច៩ឆ្នាំ ដោយឥតគិតថ្លៃនៅសាលារៀនសាធារណៈ ក្នុងគោលបំណងលើកស្ទួយនិងជំរុញឱ្យកុមារគ្រប់រូបទទួលបានឱកាសសិក្សានៅសាលារៀន។ ទោះបីយ៉ាងនេះក្តី មាតាបិតា អាណាព្យាបាលនៅតែមានការចំណាយលើការសិក្សារបស់កូនទាំងការចំណាយដោយផ្ទាល់ និងប្រយោល។ កាលបើការចំណាយកាន់តែច្រើននឹងជះឥទ្ធិពលអវិជ្ជមានដល់សេដ្ឋកិច្ច អារម្មណ៍ និងការសម្រេចចិត្តរបស់សិស្សនិងឪពុកម្តាយជាមិនខាន។ ការសិក្សាស្រាវជ្រាវនេះ អ្នកសិក្សាស្រាវជ្រាវ បានផ្ដោតលើមុខសញ្ញាចំណាយអំឡុងពេលសិក្សារបស់សិស្ស បញ្ហាប្រឈមលើចំណាយការសិក្សានិងការចូលរួមរបស់សាលារៀនក្នុងការកាត់បន្ថយចំណាយការសិក្សារបស់សិស្សានុសិស្ស ជាពិសេសសិស្សមានជីវភាពខ្វះខាតនៅកម្រិតមធ្យមសិក្សាបឋមកូមិ ខេត្តកំពង់ស្ពឺ។ ដើម្បីធានាបានលទ្ធផលនៃការស្រាវជ្រាវនេះកាន់តែស៊ីជម្រៅនិងមានភាពច្បាស់លាស់អាចជឿជាក់បាន អ្នកសិក្សាស្រាវជ្រាវបានប្រើប្រាស់វិធីសាស្ត្រតាមបែបបរិមាណវិស័យ និងគុណវិស័យក្នុងការប្រមូលទិន្នន័យយកមកវិភាគ ដែលទទួលបានពីសិស្ស មាតាបិតា អាណាព្យាបាល គណៈគ្រប់គ្រងសាលារៀន និងគ្រូបង្រៀន នៅសាលាមធ្យមសិក្សាបឋមកូមិចំនួនបី ក្នុងខេត្តកំពង់ស្ពឺ សរុបចំនួន ១៧៣ នាក់។ ទន្ទឹមនឹងនេះ ការសង្កេតតាមសាលារៀនគោលដៅ ត្រូវបានសង្កេតយ៉ាងយកចិត្តទុកដាក់។

ជាលទ្ធផល ការសិក្សាស្រាវជ្រាវនេះ បានបង្ហាញថាមុខសញ្ញាចំណាយការសិក្សារបស់សិស្សកម្រិតមធ្យមសិក្សាខេត្តកំពង់ស្ពឺ មានបួនសំខាន់ៗគឺ ទីមួយ៖ ការចំណាយប្រចាំថ្ងៃ (លើអាហារបរិភោគ/នំចំណី ការរៀនគួរក្រៅម៉ោង ចំណតកង់ ចំណតម៉ូតូ មធ្យោបាយធ្វើដំណើរ)។ ទីពីរ៖ ការចំណាយថ្លៃសាលារៀន (លើគ្រូបង្រៀន ឯកសារបង្រៀន/ទិញមេរៀនគ្រូ ក្រដាសប្រឡង/ឯកសារប្រឡង សៀវភៅតាមដានការអង្កាសមូលនិធិ អគ្គិសនី ការផាកពិន័យអវត្តមាន និងការមករៀនយឺតជាទឹកប្រាក់)។ ទីបី៖ ការចំណាយដើមឆ្នាំសិក្សា លើឯកសណ្ឋានសាលា (ដូចជា ឯកសណ្ឋានប្រចាំថ្ងៃ ឯកសណ្ឋានកីឡាស្បែកជើងប៉ាត់តា ស្បែកជើងកីឡា កាតសិស្ស) លើសម្ភារៈសិក្សា (ដូចជា កាបូបស្ពាយ សៀវភៅសរសេរ សៀវភៅអាន សៀវភៅលំហាត់ ប៊ិក ខ្មៅដៃ បន្ទាត់... ក្របសៀវភៅ) លើការចុះឈ្មោះចូលរៀន (ដូចជា

ពាក្យសុំចូលរៀន និងរូបថត)។ ទីបួន៖ លើការចំណាយបន្ថែម (លើការផ្គត់ផ្គង់សម្ភារៈសិក្សា ការផ្គត់ផ្គង់ ថ្នាក់រៀន ការជួសជុលកង់/ម៉ូតូ និងការរៀបចំកម្មវិធី)។ ក្នុងចំណោមនោះ ការចំណាយដែលច្រើនជាងគេ គឺការចំណាយប្រចាំថ្ងៃ។ ទន្ទឹមនឹងនេះ ការចំណាយលើការសិក្សារបស់សិស្សគឺស្ថិតក្នុងបញ្ហាប្រឈម កម្រិតមធ្យម ជាពិសេសលើផ្នែកសេដ្ឋកិច្ចតែម្តង។ លទ្ធផលបានបង្ហាញថាក្រុមគ្រួសារសិស្សបានចំណាយ លើការសិក្សារបស់កូនក្នុងម្នាក់ប្រមាណ ១០.៧២ ភាគរយនៃចំណាយការប្រើប្រាស់ប្រចាំខែ ដែលបាន សរុបបញ្ជាក់ថាការចំណាយនេះស្ថិតក្នុងបញ្ហាប្រឈមគួរឱ្យព្រួយបារម្ភផងដែរ។ វាកាន់តែពិបាកសម្រាប់ គ្រួសារដែលមានស្ថានភាពក្រីក្រលំបាក ប្រាក់ចំណូលមានកម្រិត ជាប់បំណុល និងមានកូនច្រើនកំពុង សិក្សានៅសាលារៀនធ្វើឱ្យការចំណាយកើនឡើងខ្ពស់។ បញ្ហាប្រឈមទាំងនេះ ផ្តល់ឥទ្ធិពលអវិជ្ជមានទាំង ទំនុកចិត្តរបស់សិស្សនិងសម្រេចចិត្តរបស់ឪពុកម្តាយផង។ សាលារៀនពិតជាសំខាន់ក្នុងការដោះស្រាយ ដោយផ្ទាល់ និងការទាញចំណាប់អារម្មណ៍សហគមន៍ ភាគីពាក់ព័ន្ធពេញចិត្តក្នុងការចូលរួមជាមួយសាលា រៀន។ គណៈគ្រប់គ្រងសាលារៀននិងគ្រូបង្រៀនតែងតែប្រើយុទ្ធវិធី ដើម្បីរៀបចំសហគមន៍ សប្បុរសជន ចូលរួមក្នុងកិច្ចដំណើរការសាលារៀនប្រកបដោយទំនុកចិត្តនិងតម្លាភាព។ គួយដឹង បានផ្តល់ជូនសម្ភារៈ សិក្សា ថវិកា និងស្មារតី លើកទឹកចិត្ត ណែនាំ កាត់បន្ថយការចំណាយក្នុងសាលារៀន គ្រប់គ្រងតម្លៃការ លក់ចំណីក្នុងសាលា យន្តការបញ្ជ្រាបដល់អាណាព្យាបាលរៀបចំអាហារពីផ្ទះ រឹតបន្តឹងការរែអង្កាសក្នុង ថ្នាក់ កំណត់អត្តសញ្ញាណសិស្សក្រីក្រពិតប្រាកដ និងគិតដល់សិស្សជួបការលំបាកជាអាទិភាព ។

ជារួមមក ការសិក្សាស្រាវជ្រាវនេះបានរកឃើញពីស្ថានភាពនៃមុខសញ្ញាចំណាយសំខាន់ៗ និង បញ្ហាប្រឈមលើការចំណាយការសិក្សារបស់សិស្សានុសិស្សក្នុងខេត្តកំពង់ស្ពឺកំពុងជួប ព្រមទាំងបានផ្តល់ នូវបទពិសោធន៍ គំនិត ព័ត៌មាន សម្រាប់ថ្នាក់ដឹកនាំសាលារៀន ដើម្បីស្វែងរកយុទ្ធវិធីក្នុងការចូលរួមកាត់ បន្ថយចំណាយលើការសិក្សារបស់សិស្សានុសិស្ស ពិសេសផ្ដោតយកចិត្តទុកដាក់ចំពោះសិស្សដែលមាន ជីវភាពខ្វះខាតនិងប្រឈមមុខការបោះបង់ការសិក្សា។ ការសិក្សានេះមានសារៈសំខាន់មិនមែនត្រឹមសាលា មធ្យមសិក្សាបឋមភូមិក្នុងខេត្តកំពង់ស្ពឺប៉ុណ្ណោះទេ ប៉ុន្តែវាក្លាយជាព័ត៌មានដ៏មានប្រយោជន៍ក្នុងវិស័យអប់រំ ទាំងមូល ដើម្បីជាមូលដ្ឋានក្នុងការកំណត់បញ្ហាចំគោលដៅនិងដោះស្រាយបញ្ហាទាន់ពេលវេលា។

Abstract

National policy and education policy set out to provide free education services for at least nine years in public schools to promote and encourage all children to have access to education at school. However, parents still have to pay for their children's education, both directly and indirectly. As more money is spent, it will negatively affect the economy, emotions, and decisions of students and parents. In this study, the researchers focused on the issues of students' study time, the challenges of school expenses, and the involvement of schools in reducing the cost of students' education, especially poor students at the lower secondary level in Kampong Speu province. To ensure the results of this research are more in-depth and reliable, the researchers used quantitative, quantitative, and qualitative methods to collect and analyze data obtained from students, parents, guardians, school management, and teachers. They are teaching at 3 lower secondary schools in Kampong Speu province, a total of 173 students. On the other hand, observations are carefully observed.

As a result, this study shows that the study expenses of secondary school students in Kampong Speu province have four main reasons: First: Daily expenses (on food/snacks, part-time study, bicycle parking, motorcycle parking, transportation). Second: School expenses (on teachers, teaching materials/purchasing lessons, teachers, exam papers/exam papers, tracking books, fundraising, electricity, fines, absences, and late arrivals in cash). Third: Spending early school year on school uniforms (such as daily uniforms, sports uniforms, sneakers to school, sports shoes, and student cards) on study materials (Such as backpacks, notebooks, reading books, exercise books, pens, pencils,

lines... book covers) on Enrollment (such as application form and photo). Fourth: Additional costs (on the supply of study materials, classroom supplies, bicycle/motorcycle repairs, and program design). Among them, the highest cost is daily expenses. At the same time, the cost of students' education is at a moderate level, especially in the economic field. The results show that the student family spends about 10.72% of their child's education on monthly expenses, which indicates that these costs are also a serious challenge. It is even more difficult for families with poor conditions, low incomes, debt, and many children in school to double the cost. These challenges negatively impact student confidence and parental decisions. The school is very important to directly address and engage the community, Stakeholders appreciate the school's involvement. School management and teachers always use tactics to mobilize the philanthropic community to participate in the school process with confidence and transparency. For example, the provision of study materials, budgets, and motivation to provide a good feeling, reduce unnecessary school expenses, restrict class fundraising that is not beneficial for students, identify really poor students, and think Students face difficulties as a priority.

Overall, this study found the situation of the main expenditures and challenges on the study expenses of students in Kampong Speu province as well as provided experiences, ideas, and information for school leaders to find strategies in Participation in reducing the cost of study of students, especially focusing on students who have a poor standard of living and face dropout. This study is critical not only for lower secondary schools in Kampong Speu but also to be useful information in the education sector as a whole as a basis for identifying targeted issues and solving problems promptly.

ជំពូកទី១
សេចក្តីផ្តើម

ជំពូកទី១

សេចក្តីផ្តើម

១.១ លំនាំបញ្ជាក់នៃការស្រាវជ្រាវ

គ្រប់បណ្តាប្រទេសអភិវឌ្ឍ បាននឹងកំពុងបន្តកិច្ចខិតខំប្រឹងប្រែងរៀបចំផែនការគោលនយោបាយជាតិ របស់ខ្លួនដើម្បីរុញច្រានសេដ្ឋកិច្ច សង្គមឆ្ពោះទៅរកការរីកចម្រើននាពេលអនាគត ជាពិសេសក្នុងបរិបទ ប្រទេសដែលស្ថិតក្នុងដំណើរការកំពុងអភិវឌ្ឍរួមមានកម្ពុជានិងប្រទេសដទៃទៀតវិញតែខិតខំស្នូរយ៉ាង សកម្មលើគ្រប់វិស័យ។ ក្នុងលក្ខខណ្ឌចាំបាច់ ប្រទេសកម្ពុជាបានជ្រើសយកការអប់រំ គឺជាយុទ្ធសាស្ត្រ សំខាន់ជាងគេ ដើម្បីសម្រេចគោលដៅអភិវឌ្ឍន៍ប្រកបដោយចីរភាពកម្ពុជា២០១៦-២០៣០ សំដៅប្រែ ក្លាយកម្ពុជា ជាប្រទេសមានចំណូលមធ្យមកម្រិតខ្ពស់នាឆ្នាំ២០៣០ និងជាប្រទេសមានចំណូលខ្ពស់នាឆ្នាំ ២០៥០ ហើយបានចាត់ទុកការអប់រំ ជាដំណោះស្រាយតែមួយគត់ សម្រាប់អភិវឌ្ឍធនធានមនុស្សដែល ជាតម្រូវការចាំបាច់និងជំរុញឱ្យមាននវានុវត្តន៍ និងអភិវឌ្ឍន៍ខ្លាំងក្លាពីសេដ្ឋកិច្ចពឹងផ្អែកលើកម្លាំងពលកម្ម ទៅជាសេដ្ឋកិច្ចផ្អែកលើចំណេះដឹង (ក្រសួងអប់រំយុវជននិងកីឡា, ផែនទីបង្ហាញផ្លូវការអប់រំកម្ពុជាឆ្នាំ ២០៣០គោលដៅអភិវឌ្ឍន៍ប្រកបដោយចីរភាពទី៤, ២០១៩)។ យោងតាមច្បាប់ស្តីពីការអប់រំ (២០០៧) បានចែងថាពលរដ្ឋគ្រប់រូបមានសិទ្ធិទទួលបានការអប់រំយ៉ាងតិច៩ឆ្នាំប្រកបដោយគុណភាព ដោយឥតបង់ថ្លៃនៅសាលារៀនសាធារណៈ។ ហើយរដ្ឋត្រូវការពារ និងលើកស្ទួយសិទ្ធិរបស់ប្រជាពលរដ្ឋ ក្នុងការទទួលបានការអប់រំប្រកបដោយគុណភាពនៅគ្រប់កម្រិត និងត្រូវចាត់វិធានការគ្រប់បែបយ៉ាងជាជំហាន ៗដើម្បីឱ្យការអប់រំនេះបានទៅដល់ប្រជាពលរដ្ឋគ្រប់រូប” (ក្រុមប្រឹក្សាធម្មនុញ្ញ, ២០១៥)។

ដើម្បីឆ្លើយតបនឹងគោលនយោបាយជាតិ ទើបក្រសួងអប់រំ យុវជន និងកីឡាបានខិតខំប្រឹងប្រែង ដាក់ចេញនូវគោលនយោបាយអប់រំពីរសំខាន់គឺទី១៖ ធានាឱ្យការអប់រំមានគុណភាព ប្រកបដោយសមធម៌ និងបរិយាបន្ននិងលើកកម្ពស់ឱកាសក្នុងការសិក្សាពេញមួយជីវិតសម្រាប់ទាំងអស់គ្នា ទី២៖ ធានាភាព ស័ក្តិសិទ្ធិនៃភាពជាអ្នកដឹកនាំ និងគ្រប់គ្រងរបស់មន្ត្រីអប់រំគ្រប់លំដាប់ថ្នាក់។ ក្រសួងអប់រំ បានកំណត់វត្ថុ បំណងចំពោះមុខដោយធានាថាយុវជន និងកុមារកម្ពុជាគ្រប់រូបមានឱកាសស្មើភាពក្នុងការទទួលបាន

ការអប់រំប្រកបដោយគុណភាពស្របតាមរដ្ឋធម្មនុញ្ញ ពេលគឺប្រកាន់យកគោលការណ៍មិនរើសអើងអំពីស្ថានភាពគ្រួសារ ភូមិសាស្ត្រ ពូជសាសន៍ សាសនា ភាសា យេនឌ័រ និងកាយសម្បទានោះឡើយ (ក្រសួងអប់រំយុវជននិងកីឡា, ២០១៨)។ អាទិភាពទី១ ក្នុងចំណោមអាទិភាពគោលនយោបាយ៥ ត្រូវបានដាក់ចេញសម្រាប់ឆ្នាំ២០៣០ គឺកុមារីនិងកុមារាគ្រប់រូបទទួលបានការគាំពារ និងការអប់រំកុមារតូចនិងការអប់រំមត្តេយ្យសិក្សាប្រកបដោយគុណភាព និងបញ្ចប់ការអប់រំកម្រិតមូលដ្ឋាន (បឋមសិក្សា និងមធ្យមសិក្សាបឋមភូមិ) ដោយឥតគិតថ្លៃប្រកបដោយសមធម៌ និងគុណភាពដែលទទួលបានលទ្ធផលសិក្សាប្រកបដោយប្រសិទ្ធភាពនិងភាពឆ្លើយតប។ ក្នុងនោះ ចំណុចដែលត្រូវផ្តោតយកចិត្តទុកដាក់ គឺនៅកម្រិតមធ្យមសិក្សាបឋមភូមិដែលជាកិច្ចការបន្ទាន់ដោយបង្កើនប្រសិទ្ធភាពនៃប្រព័ន្ធអប់រំតាមរយៈការកាត់បន្ថយអត្រាបោះបង់ការសិក្សា និងអត្រារៀនត្រួតថ្នាក់ (ក្រសួងអប់រំយុវជននិងកីឡា, ផែនទីបង្ហាញផ្លូវការអប់រំកម្ពុជាឆ្នាំ២០៣០គោលដៅអភិវឌ្ឍន៍ប្រកបដោយចីរភាពទី៤, ២០១៩) ដែលស្របជាមួយនឹងរដ្ឋធម្មនុញ្ញនៃព្រះរាជាណាចក្រកម្ពុជាឆ្នាំ២០១៥ បានចែងថារដ្ឋផ្តល់កិច្ចការអប់រំផ្នែកបឋម និងមធ្យមសិក្សានៅសាលាសាធារណៈសម្រាប់ប្រជាពលរដ្ឋគ្រប់រូបដោយឥតបង់ថ្លៃ។

សាលាមធ្យមសិក្សាបឋមភូមិជាថ្នាលពង្រីក និងពង្រឹងការរៀនជំនាញដែលទទួលបានពីបឋមសិក្សា និងត្រូវបានកំណត់ជាកត្តាដ៏សំខាន់ក្នុងការទទួលបានប្រាក់ចំណូលពីឯកជន និងសង្គមដោយបង្កើតឱកាសវិនិយោគនានា។ ភូមិសិក្សានេះ គឺជាការផ្តល់នូវជំនាញសម្រាប់កុមារមួយចំនួន ក្នុងការទទួលបានការងារធ្វើ ខណៈកុមារភាគច្រើននឹងប្រើប្រាស់ជំនាញទាំងនោះសម្រាប់សិក្សាបន្ត និងជាលទ្ធផលនៃការបញ្ចូលគ្នាសម្រាប់កុមារនិងយុវជនដែលបាត់បង់ឱកាសក្នុងការទទួលបានការងារតាមលទ្ធភាព (ហង់ជួនណារ៉ុន, ២០១៦)។

ដោយមើលឃើញពីកម្រិតសំខាន់នេះហើយទើបធ្វើឱ្យក្រសួងអប់រំ យុវជននិងកីឡានៅតែបន្តកិច្ចខិតខំប្រឹងប្រែងបង្កើនអត្រាបញ្ចប់ការសិក្សាសម្រាប់ការអប់រំកម្រិតមូលដ្ឋាន ជាពិសេសផ្តោតលើក្រុមសិស្សមកពីគ្រួសារដែលមានជីវភាពក្រីក្រ និងជួបបញ្ហាប្រឈម កាត់បន្ថយអត្រាត្រួតថ្នាក់ និងអត្រាបោះបង់ការសិក្សា តាមរយៈការអនុវត្តកម្មវិធីសកម្មភាព និងការពង្រឹងគុណភាពអប់រំ ដោយផ្តោតសំខាន់

លើប្រសិទ្ធភាពនៃការដឹកនាំនិងគ្រប់គ្រងរបស់គណៈគ្រប់គ្រងតាមសាលារៀន ដូចជាការកំណត់តួនាទី ភារកិច្ចនាយកសាលាដែលត្រូវតែអ្នកមានជំនាញទាំងការគ្រប់គ្រង និងដឹកនាំប្រក្លាយសាលារៀនទៅជា កន្លែងមួយកាន់តែប្រសើរឡើងសម្រាប់សិស្ស រួមជាមួយការបង្កើនការចូលរួមពីភាគីពាក់ព័ន្ធនានាជាអាទិ៍ សហគមន៍ មាតាបិតា អាណាព្យាបាលរបស់សិស្សានុសិស្ស (ហង់ជួនណារ៉ុន, ២០១៦)។ ក្រៅពីនេះ យោងតាមអនុក្រឹត្យស្តីពីក្រមសីលធម៌វិជ្ជាជីវៈគ្រូបង្រៀន (២០០៨) បានកំណត់ពីក្រមសីលធម៌វិជ្ជាជីវៈ គ្រូបង្រៀនដោយប្រកាន់ខ្ជាប់សីលធម៌ក្នុងការប្រកបវិជ្ជាជីវៈ លើកកម្ពស់គុណភាព ប្រសិទ្ធភាពអប់រំ មិន លម្អៀង គ្មានការគំរាមគំហែងលើកាយចិត្តដែលធ្វើឱ្យប៉ះពាល់ប្រយោជន៍អ្នកសិក្សា មិនអនុញ្ញាតគ្រូ បង្រៀនឱ្យមានការរើអង្គាសប្រាក់ឬធ្វើអាជីវកម្មក្នុងថ្នាក់រៀនឡើយ។

១.២ ចំណោទបញ្ហានៃការស្រាវជ្រាវ

បើទោះបីជា ប្រទេសមានគោលនយោបាយជាតិឬគោលនយោបាយអប់រំជាច្រើនបានកំណត់ការ ផ្តល់ជូនសេវាអប់រំសាធារណៈឥតបង់ថ្លៃយ៉ាងណាក្តី ក៏ប៉ុន្តែភាពជាក់ស្តែងត្រូវមានការចំណាយ ដោយមួយ ផ្នែកធំគឺត្រូវបានរដ្ឋជាអ្នកទទួលរ៉ាប់រង និងមួយផ្នែកទៀតត្រូវធ្លាក់ទៅលើក្រុមគ្រួសារ។ ជាពិសេស ការ ចំណាយដោយផ្ទាល់និងដោយប្រយោលនៃការអប់រំនេះ បានកើនឡើងយ៉ាងខ្លាំងក្នុងកម្រិតបឋមភូមិនិង ទុតិយភូមិ (WorldBank, 2005)។ ជឿតែមានការអនុវត្តកម្មវិធីសកម្មភាពជាអាទិភាព (PAP) នៅឆ្នាំ ២០០០ និងថវិកាដំណើរការសាលារៀន (SOB) បានជួយកាត់បន្ថយចំណាយផ្ទាល់របស់គ្រួសារបាន មួយកម្រិតក៏ដោយ ក៏ចំណាយផ្សេងទៀតនៅតែខ្ពស់ដដែល (ហង់ជួនណារ៉ុន, ២០១៦) ដែលឥទ្ធិពល នេះប៉ះពាល់ដល់ការទទួលបានសេវាអប់រំប្រកបដោយគុណភាពនិងសមធម៌។ ជាទង្វើករណី ផ្អែកលើផល សម្រេចបានក្នុងអនុវិស័យការអប់រំមធ្យមសិក្សានិងអប់រំបច្ចេកទេស ឆ្នាំសិក្សា២០២០-២០២១ បាន បង្ហាញថា អត្រាឆ្លងកូមិសិក្សានៅមធ្យមសិក្សាបឋមភូមិ ៧៨,២ភាគរយ ចំណាយ ៣,១ភាគរយ ស្រី៧៩,៦ភាគ រយ ចំណាយ ២,៨ភាគរយ។ អត្រានៃការចុះឈ្មោះចូលរៀននៅមានកម្រិតទាប ការបោះបង់ការសិក្សាមាន កម្រិតខ្ពស់ ដែលជាទូទៅគឺដោយសារឱកាសទទួលបានការងាយធ្វើ ចម្ងាយពីសាលាទៅផ្ទះនៅតំបន់ ជនបទ បញ្ហាពាក់ព័ន្ធនានាក្នុងការអប់រំនៅមធ្យមសិក្សាបឋមភូមិ និងអ្វីដែលកាន់តែពិសេសគឺការ

ចំណាយផ្ទាល់នៃការអប់រំ(សៀវភៅ ឯកសណ្ឋាន ការធ្វើដំណើរ) និងការចំណាយក្រៅផ្លូវការ ជាបញ្ហា ដែលធ្វើឱ្យកំណើនអត្រាបញ្ចប់ការសិក្សានៅមធ្យមសិក្សាបឋមភូមិទទួលបានគុណផលទាប (ហង់ ជួនណារ៉ុន, ២០១៦)។

ការចំណាយរបស់គ្រួសារសម្រាប់ការអប់រំ កើនឡើងនៅពាសពេញពិភពលោក ប៉ុន្តែកំណើននេះ លេចធ្លោខ្លាំងក្នុងប្រទេសកម្ពុជា ពីព្រោះថារដ្ឋាភិបាលមិនមានធនធានគ្រប់គ្រាន់ហើយមិនអាចបំពេញ តម្រូវការបានទាំងអស់។ ប្រសិនបើការអប់រំ គឺជាចំណាយដ៏ច្រើនបំផុតរបស់គ្រួសារ នោះការរារាំងកិច្ចក្នុង ការបញ្ជូនកូនទៅរៀននឹងក្លាយជាទម្លាប់នៃការគិតប្រចាំថ្ងៃរបស់ឪពុកម្តាយ ខណៈដែលគ្រួសារមួយចំនួន ពិសេសគ្រួសារជួបការលំបាក មានចំណូលទាប ចំណាយច្រើន ជាប់ចំណូល បានគិតពីផលប្រយោជន៍ និងការខាតបង់ដើម្បីដឹងថាការបញ្ជូនកូនទៅសាលារៀនមានប្រយោជន៍កម្រិតណា។ ពួកគេនឹងថ្លឹងថ្លែង បន្តថា តើផលប្រយោជន៍សេដ្ឋកិច្ចទទួលបានពីការរៀនសូត្រអាចមានទម្ងន់ជាងការសរុបចំណាយរបស់ គ្រួសារសិស្សទាំងការចំណាយផ្ទាល់និងប្រយោលដែរឬទេ? (Bray and Seng, 2005)។

សរុបជារួមមក នៅពេលដែលមុខសញ្ញាចំណាយលើការសិក្សារបស់សិស្សច្រើនជាងចំណូលក្នុង គ្រួសារ នោះវានឹងនាំឱ្យកើតមាននូវបញ្ហាប្រឈម ដែលចាំបាច់ត្រូវស្វែងរកគ្រប់មធ្យោបាយដើម្បីដោះ ស្រាយបញ្ហាទាំងនេះទាន់ពេលវេលាតាមលទ្ធភាព។

១.៣ គោលបំណងនៃការស្រាវជ្រាវ

ការសិក្សាស្រាវជ្រាវនេះ ធ្វើឡើងមានគោលបំណងសំខាន់បីគឺ៖

- ១. ចង់ដឹងពីមុខសញ្ញាចំណាយអំឡុងពេលសិក្សារបស់សិស្សានុសិស្សកម្រិតមធ្យមសិក្សាបឋមភូមិ ក្នុងខេត្តកំពង់ស្ពឺ។
- ២. សិក្សាពីបញ្ហាប្រឈមលើចំណាយការសិក្សារបស់សិស្សានុសិស្សកម្រិតមធ្យមសិក្សាបឋមភូមិ ក្នុងខេត្តកំពង់ស្ពឺ។
- ៣. ស្វែងរកលទ្ធភាពដែលសាលារៀនអាចចូលរួមដើម្បីកាត់បន្ថយចំណាយការសិក្សារបស់សិស្សានុ សិស្ស ជាពិសេសសិស្សមានជីវភាពខ្វះខាតនៅកម្រិតមធ្យមសិក្សាបឋមភូមិ ក្នុងខេត្តកំពង់ស្ពឺ។

១.៤ សំណួរស្រាវជ្រាវ

ដើម្បីឆ្លើយតបនឹងគោលបំណងនៃការសិក្សាស្រាវជ្រាវ អ្នកសិក្សាស្រាវជ្រាវបានលើកឡើងនូវសំណួរស្រាវជ្រាវចំនួនបីគឺ៖

១. តើមុខសញ្ញាចំណាយលើការសិក្សារបស់សិស្សានុសិស្សកម្រិតមធ្យមសិក្សាបឋមភូមិ ក្នុងខេត្តកំពង់ស្ពឺមានអ្វីខ្លះ?

២. តើមានបញ្ហាប្រឈមអ្វីខ្លះ លើចំណាយការសិក្សារបស់សិស្សានុសិស្សកម្រិតមធ្យមសិក្សាបឋមភូមិ ក្នុងខេត្តកំពង់ស្ពឺ?

៣. តើមានមធ្យោបាយអ្វីខ្លះ ដែលសាលារៀនអាចចូលរួមកាត់បន្ថយលើចំណាយការសិក្សារបស់សិស្សានុសិស្សក្នុងខេត្តកំពង់ស្ពឺ ជាពិសេសសិស្សមានជីវភាពខ្វះខាត?

១.៥ សារៈសំខាន់នៃការស្រាវជ្រាវ

ការសិក្សាស្រាវជ្រាវនេះ នឹងផ្តល់ជូនជាឯកសារសម្រាប់បង្ហាញពីស្ថានភាពនៃមុខសញ្ញាចំណាយ និង បញ្ហាប្រឈមលើចំណាយការសិក្សារបស់សិស្សានុសិស្សកំពុងជួបប្រទះ និងអាចផ្តល់នូវបទពិសោធន៍គំនិត ព័ត៌មាន សម្រាប់ថ្នាក់ដឹកនាំសាលារៀនស្វែងរកលទ្ធភាពដើម្បីកាត់បន្ថយចំណាយលើការសិក្សារបស់សិស្សានុសិស្ស ពិសេសផ្ដោតយកចិត្តទុកដាក់ចំពោះសិស្សដែលមានជីវភាពខ្វះខាតនិងប្រឈមមុខការបោះបង់ការសិក្សា។

លទ្ធផលដែលទទួលបានពីការស្រាវជ្រាវនេះ នឹងក្លាយជាព័ត៌មានដ៏មានប្រយោជន៍ក្នុងវិស័យអប់រំក្នុងការកំណត់បញ្ហាចំណាយលើការសិក្សា និងដោះស្រាយបញ្ហាទាន់ពេលវេលា និងជាមូលដ្ឋានក្នុងការថ្លឹងថ្លែងចំពោះ គោលនយោបាយស្តីពីការផ្តល់សេវាអប់រំជាមូលដ្ឋានដោយឥតគិតថ្លៃដល់មនុស្សគ្រប់រូបនិងភាពជាក់ស្តែង ដើម្បីទទួលបានទាំងគុណភាពប្រកបដោយសមធម៌និងបរិយាបន្ន។

អ្នកស្រាវជ្រាវប្រាកដថា ការសិក្សាប្រធាននេះនឹងបានផ្តល់នូវរបកគំហើញថ្មីមួយសម្រាប់ចូលរួមវិភាគទាន ជាទុនក្នុងការសំរួលដល់អ្នកសិក្សាជំនាន់ក្រោយៗឱ្យមានការសិក្សាកាន់តែស៊ីជម្រៅលម្អិត ដើម្បីបម្រើប្រយោជន៍វិស័យអប់រំបន្ថែមទៀត។

១.៦ វិសាលភាព និងដែនកំណត់នៃការស្រាវជ្រាវ

ដើម្បីឱ្យការសិក្សាស្រាវជ្រាវលើប្រធានបទបានល្អ និងវិភាគបានគ្រប់ជ្រុងជ្រោយទៅលើប្រធានបទស្តីពី៖ ការសិក្សាពីមុខសញ្ញាចំណាយលើការសិក្សារបស់សិស្សកម្រិតមធ្យមសិក្សាបឋមភូមិ ខេត្តកំពង់ស្ពឺ អ្នកសិក្សាស្រាវជ្រាវបានកំណត់យកអនុវិទ្យាល័យចំនួនបីក្នុងខេត្តកំពង់ស្ពឺ។ ចំពោះទិន្នន័យដែលប្រមូលយកមកធ្វើការវិភាគដើម្បីបង្ហាញលទ្ធផលនៃការសិក្សាគឺមានការចូលរួមពីសិស្សានុសិស្សចំនួន១៣៥នាក់ គណៈគ្រប់គ្រងចំនួន៨នាក់ គ្រូបង្រៀនចំនួន១៥នាក់ ដោយជ្រើសរើសពីអនុវិទ្យាល័យឆាយធុបស្ថិតនៅក្នុងក្រុងច្បារមន អនុវិទ្យាល័យត្រពាំងឈូកស្ថិតនៅក្នុងស្រុកសំរោងទងនិងវិទ្យាល័យសម្តេចជាស៊ីមឱវ៉ាល់ស្ថិតនៅក្នុងស្រុកឱវ៉ាល់ និងមានការចូលរួមពីអាណាព្យាបាលសិស្សចំនួន១៥នាក់។

១.៧ របៀបវារៈនៃការស្រាវជ្រាវ

ការសិក្សាស្រាវជ្រាវនេះ បានបែងចែកជា៥ជំពូកធំៗ

ជំពូកទី១៖ សេចក្តីផ្តើម នៅក្នុងជំពូកនេះ អ្នកសិក្សាស្រាវជ្រាវបានលើកឡើងពីលំនាំបញ្ហានៃការស្រាវជ្រាវ ចំណោទបញ្ហានៃការស្រាវជ្រាវ គោលបំណងនៃការស្រាវជ្រាវ សំណួរស្រាវជ្រាវ សារៈសំខាន់នៃការស្រាវជ្រាវ វិសាលភាពនិងដែនកំណត់នៃការស្រាវជ្រាវ និងរបៀបវារៈនៃការសិក្សាស្រាវជ្រាវ។

ជំពូកទី២៖ រំឭកទ្រឹស្តី នៅក្នុងជំពូកនេះ អ្នកសិក្សាស្រាវជ្រាវបានប្រមូលយកនូវទ្រឹស្តីផ្សេងៗពាក់ព័ន្ធនឹងប្រធានបទ ពីអ្នកសិក្សាស្រាវជ្រាវមុនៗ មានទាំងឯកសារក្នុងស្រុកនិងក្រៅស្រុក អត្ថបទស្រាវជ្រាវជាតិនិងអន្តរជាតិ សៀវភៅ ឯកសារពាក់ព័ន្ធនានារបស់ក្រសួងអប់រំ យុវជននិងកីឡា និងឯកសារពាក់ព័ន្ធនានាដើម្បីបង្កើតនូវកម្រងស្នាដៃថ្មីនេះឡើង។

ជំពូកទី៣៖ វិធីសាស្ត្រស្រាវជ្រាវ ក្នុងជំពូកនេះ អ្នកសិក្សាស្រាវជ្រាវនឹងបង្ហាញពីគម្រោងវិភាគ ការប្រមូលទិន្នន័យ ឧបករណ៍ស្រាវជ្រាវ ការជ្រើសរើសភាគសំណាក និងការវិភាគទិន្នន័យ។

ជំពូកទី៤៖ លទ្ធផលនិងការវិភាគ ក្នុងជំពូកនេះ អ្នកសិក្សាស្រាវជ្រាវនឹងយកទិន្នន័យដែលប្រមូលបានមកធ្វើការវិភាគ និងធ្វើការបកស្រាយឱ្យបានយ៉ាងក្លែងក្លាយ ដើម្បីរកឱ្យឃើញមុខសញ្ញាចំណាយ

បញ្ហាប្រឈមលើការចំណាយ និងលទ្ធភាពចូលរួមកាត់បន្ថយចំណាយការសិក្សារបស់សិស្សានុសិស្ស
កម្រិតមធ្យមសិក្សាបឋមភូមិខេត្តកំពង់ស្ពឺ។

ជំពូកទី៥៖ សេចក្តីសន្និដ្ឋាននិងសំណូមពរ ជាជំពូកចុងក្រោយដែលអ្នកស្រាវជ្រាវត្រូវធ្វើសេចក្តី
សន្និដ្ឋានលើចំណុចរួមទាំងអស់ដែលបានវិភាគ ផ្តល់ជាយោបល់ទៅលើចំណុចត្រូវកែលម្អ ព្រមទាំងលើក
ជាសំណូមពរដល់ក្រសួងអប់រំ យុវជន និងកីឡា គណៈគ្រប់គ្រងសាលា ភាគីពាក់ព័ន្ធក្នុងគោលបំណង
ធានាឱ្យការអប់រំមានគុណភាព ប្រកបដោយសមធម៌ និងបរិយាបន្ននិងលើកកម្ពស់ឱកាសក្នុងការសិក្សា
ពេញមួយជីវិតសម្រាប់ទាំងអស់គ្នា ជាពិសេសចូលរួមកាត់បន្ថយចំណាយទាំងផ្ទាល់និងប្រយោល។

ជំពូកទី២
រំលឹកប្រវត្តិសាស្ត្រ

ជំពូកទី២

វិញ្ញាបនបត្រ

២.១- បញ្ញត្តិ និងវិញ្ញាបនបត្រស្តីពីការងារសិក្សា

២.១.១- និយមន័យពាក្យគន្លឹះ

២.១.១.ក- មុខសញ្ញាចំណាយ

មានអ្នកសិក្សាស្រាវជ្រាវជាច្រើនបានផ្តល់និយមន័យចំណាយផ្សេងៗគ្នា ដែលអ្នកប្រើប្រាស់អាចយកមកអនុវត្តតាមបរិបទដោយឡែកពីគ្នា។ ចំណាយគឺជាប្រតិបត្តិការ ដែលធ្វើឱ្យតម្លៃសុទ្ធនៃទ្រព្យថយចុះ។ ធាតុសំខាន់ៗនៃចំណាយរួមមាន៖ ចំណាយប្រាក់បៀវត្សនិងលាភការ ចំណាយប្រើប្រាស់ទំនិញនិងសេវាកម្ម ចំណាយលើការប្រាក់ ចំណាយលើការឧបត្ថម្ភធន ចំណាយលើអំណោយ ចំណាយលើឧបត្ថម្ភសង្គមកិច្ច និងចំណាយផ្សេងៗ (ក្រសួងសេដ្ឋកិច្ចនិងហិរញ្ញវត្ថុ, ២០២១)។ ចំណាយ គឺជាការទូទាត់ឬការកើតឡើងនៃការទទួលខុសត្រូវជាថ្លៃនឹងទំនិញឬសេវាកម្មនានា (AccountingTools, 2022)។ ន័យស្រដៀងគ្នានេះដែរ ការចំណាយគឺជាសកម្មភាពនៃការប្រើប្រាស់ឬចំណាយលើថាមពល ពេលវេលា និងថវិកា ឬជាចំនួនទឹកប្រាក់សរុបដែលរដ្ឋាភិបាលឬបុគ្គលចំណាយ (Özkanca, Katia & Tim Carter, Goldstein, T. Kuru, 2022)។

ជារួមមក មុខសញ្ញាចំណាយ (Expenditures) ត្រង់ន័យនេះ សំដៅដល់ការចំណាយថវិការបស់មាតាបិតា អាណាព្យាបាលសម្រាប់ផ្គត់ផ្គង់ដោយផ្ទាល់ឬប្រយោលលើការសិក្សារបស់បុត្រធីតា។

២.១.១.ខ- មធ្យមសិក្សាបឋមភូមិ

មធ្យមសិក្សាបឋមត្រូវបានកំណត់ដោយគិតត្រឹមតែថ្នាក់មធ្យមសិក្សាបឋមភូមិពីគ្រប់អនុវិទ្យាល័យ និងថ្នាក់មធ្យមសិក្សាបឋមភូមិពីវិទ្យាល័យទាំងអស់។ ចំនួនសាលារៀនមានថ្នាក់មធ្យមសិក្សាបឋមភូមិទាំងអស់១៧៧៧ (ក្រសួងអប់រំយុវជននិងកីឡា, ស្ថិតិនិងស្ថិតិស្ថិតិសង្គមអប់រំសាធារណៈ២០២១-២០២២, ២០២២)។

មធ្យមសិក្សាបឋមភូមិ សំដៅដល់កម្រិតថ្នាក់ទី៧-៩ (NGO Education Partnership, 2007)។

២.១.២- ទ្រឹស្តីពាក់ព័ន្ធនឹងមុខសញ្ញាចំណាយការសិក្សា

យោងតាម តារាងហិរញ្ញវត្ថុស្តីពីចំណូលនិងចំណាយសម្រាប់សាធារណៈជននៃការអប់រំបឋមសិក្សា និងមធ្យមសិក្សារបស់មជ្ឈមណ្ឌលជាតិសម្រាប់ស្ថិតិអប់រំនៅ IES បានបង្ហាញថាមុខងារនៃចំណាយលើ ការអប់រំរួមមាន៖ សេវាគាំទ្របុគ្គលិកបង្រៀន សេវាគាំទ្រសិស្ស រដ្ឋបាលទូទៅ ការគ្រប់គ្រងសាលារៀន ប្រតិបត្តិការនិងថែទាំ ការដឹកជញ្ជូនសិស្ស សេវាគាំទ្រផ្សេងៗ សេវាអាហារ និងការចំណាយជាក់ស្តែង (IES, 2020)។ ក្នុងន័យនេះ សំដៅដល់កញ្ចប់ចំណាយរបស់ជាតិសម្រាប់ការអប់រំជាមូលដ្ឋានដល់កុមារ គ្រប់រូបទទួលបានឱកាសសិក្សារៀនសូត្រនៅឯសាលារៀន ប៉ុន្តែវាហាក់មិនទាន់បានគ្របដណ្តប់ទាំងស្រុង លើការចំណាយការសិក្សានៅឡើយ។ គួយដឹង យោងតាមលោក Bray (1999) សាលារៀនបានចាត់ទុកជា កន្លែងបណ្តុះបណ្តាលមនុស្សជំនាន់ក្រោយដើម្បីក្លាយជាធនធានបន្តវេនសម្រាប់ការអភិវឌ្ឍសង្គមជាតិ។ មានប្រទេសជាច្រើនបានបែងចែកសាលារៀនទៅជាសាធារណៈនិងឯកជន ប៉ុន្តែសាលារៀនទាំងនោះនៅ តែមានទំនាក់ទំនងគ្នា ពោលសាលារៀនឯកជនទទួលបានធនធានសាធារណៈជាច្រើន ចំណែកឯសាលា រៀនសាធារណៈក៏ទទួលបានធនធានឯកជនច្រើនផងដែរ។ នៅក្នុងប្រទេសកម្ពុជា សាលារៀនភាគច្រើន ជាស្ថាប័នសាធារណៈដែលដំណើរការដោយរដ្ឋាភិបាល ប៉ុន្តែនៅក្នុងសាលារៀនស្ទើរតែទាំងអស់នៃផ្នែក ហិរញ្ញវត្ថុបានមកពីគ្រួសារ សហគមន៍ និងប្រភពមិនមែនរដ្ឋាភិបាលផ្សេងទៀត។

យោងតាមលោក Micklewright (2000); Silova, Budiene, and Bray (2006) ការចំណាយ លើវិស័យអប់រំសាធារណៈនៅប្រទេសភាគច្រើនក្នុងតំបន់បានធ្លាក់ចុះ ឯចំណាយឯកជនកាន់តែច្រើនស្ទើរ គ្រប់ទីកន្លែងដូចជា៖ ថ្លៃសេវាសាលាឯកជន ការរួមចំណែករបស់សហគមន៍និងគ្រួសារសម្រាប់សាលារៀន (ការថែទាំ និងជួសជុលសាលារៀន) ការបង់ប្រាក់សម្រាប់សៀវភៅសិក្សា អាហារនៅសាលា និង សកម្មភាពក្រៅកម្មវិធីសិក្សា ការចំណាយលើតម្រូវការបន្ថែម (សម្លៀកបំពាក់ ស្បែកជើង និងការធ្វើ ដំណើរ) ការបង់ប្រាក់ក្រៅផ្លូវការនៅសាលារដ្ឋ អំណោយគ្រូ ការស្តុកប៉ាន់ដើម្បីទទួលបានលទ្ធផលប្រឡង ល្អ (Lepisto and Kazimzade, 2008)។

យោងតាមលោក Bray and Seng (2005) បើផ្អែកតាមទស្សនៈគ្នានាទីរបស់រដ្ឋាភិបាលនិងការអប់រំជាសិទ្ធិមនុស្ស កុមារទាំងអស់គួរទទួលបានការអប់រំមូលដ្ឋានឱ្យបានកាន់តែច្រើននិងមានគុណភាពដោយឥតគិតថ្លៃ។ ប៉ុន្តែមានគំនិតគាំទ្រជាច្រើនមិនពិចារណារកការពិតថា ការចូលរៀនតែងមាននរណាម្នាក់ចំណាយ និងទទួលស្គាល់ថាប្រទេសដែលមានចំណូលទាប រដ្ឋាភិបាលជាច្រើនខ្វះខាតធនធានសម្រាប់ធានាសម្រេចសកលកម្មអប់រំឡើយ។ ប្រសិនបើផ្តល់ទំនិញ និងសេវាដោយឥតគិតថ្លៃនោះ អ្នកទិញឬអ្នកទទួលតែងតែមិនសូវឱ្យតម្លៃដល់ទំនិញឬសេវាទាំងនោះទេ។ ក្នុងស្ថានភាពជីវភាពនៃចំណូលប្រជាជនមិនស្មើគ្នា ដែលមានប្រជាពលរដ្ឋមួយចំនួនរកបានប្រាក់ចំណូលទាប ពិបាករកប្រាក់សម្រាប់ការចំណាយការសិក្សារបស់កូនៗ និងមានប្រជាពលរដ្ឋមួយចំនួនរកប្រាក់ចំណូលមធ្យមឬខ្ពស់ ហើយអាចចំណាយសម្រាប់ការរៀនសូត្ររបស់កូនៗបាន ដូចនេះ ការជួយផ្តល់ហិរញ្ញវត្ថុពិតជាសំខាន់ មិនត្រឹមតែជួយជំរុញឱ្យអ្នកប្រើប្រាស់ផ្តល់តម្លៃកាន់តែខ្ពស់ដល់សេវាប៉ុណ្ណោះទេ ថែមទាំងជួយកាត់បន្ថយតម្រូវការប្រើប្រាស់ធនធានរបស់រដ្ឋាភិបាល ជាពិសេសអាចជួយដល់ក្រុមដែលមានប្រាក់ចំណូលទាបផងដែរ។

ផ្ទុយពីទស្សនៈនេះ សេដ្ឋវិទូបានបង្ហាញពីភាពខុសគ្នារវាងចំណាយផ្ទាល់ និងចំណាយប្រយោលសម្រាប់ការរៀនសូត្រ។ ចំណាយផ្ទាល់រួមមានការចំណាយរបស់អ្នកផ្តល់ការអប់រំ និងការចំណាយផ្សេងៗរបស់គ្រួសារសិស្សទៅលើឯកសណ្ឋាន សៀវភៅ មធ្យោបាយធ្វើដំណើរនិងសម្ភារពាក់ព័ន្ធផ្សេងៗ។ ការចំណាយប្រយោល ជាតម្លៃនៃការលះបង់របស់សិស្ស ដើម្បីសាលារៀន។ ការចំណាយប្រយោលនេះជាបន្ទុកធ្ងន់ធ្ងរសម្រាប់គ្រួសារសិស្សមួយចំនួន ជាពិសេសគ្រួសារក្រីក្របំផុតអាចជាកត្តាសំខាន់ ក្នុងការសម្រេចចិត្តបញ្ជូនកូនទៅសាលាឬមិនបញ្ជូន។ មានក្រុមគ្រួសារមួយចំនួន បានធ្វើការប្រៀបធៀបរវាងផលប្រយោជន៍និងការខាតបង់ ដើម្បីដឹងថាការដែលពួកគេបញ្ជូនកូនទៅសិក្សានោះ មានប្រយោជន៍កម្រិតណា ហើយការចំណាយលើការសិក្សាមានសមតុល្យជាមួយនឹងចំណូលរបស់ពួកគេដែរឬទេ។ ក្នុងន័យនេះ ប្រសិនបើគ្មានតុល្យភាពសមស្របរវាងការចំណាយនិងចំណូលនោះទេ នោះវានឹងមានបញ្ហាលើការសម្រេចចិត្តរបស់មាតាបិតា អាណាព្យាបាលដូចគ្នា។ រដ្ឋាភិបាលមួយចំនួនកំណត់ទម្រង់នៃការចូលរួមចំណែករបស់គ្រួសារ ហើយមានការចូលរួមពីអាជ្ញាធរ និងទុកឱ្យអ្នកប្រើប្រាស់រកវិធីផ្សេងៗដើម្បីបំពេញចន្លោះខ្វះខាត ឬអ្នក

បង្កើតគោលនយោបាយរៀបចំយុទ្ធសាស្ត្រជាក់លាក់ពីលទ្ធភាពដែលអាចធ្វើបាន និងអ្នកចូលរួមលើ ចំណុចខាតខាតដើម្បីបំពេញបន្ថែម ដែលអាចជួយបានច្រើន ជាពិសេសសម្រួលដល់បន្ទុកគ្រួសារក្រីក្រ ផ្ទុយទៅវិញ ប្រសិនបើមិនមានការអន្តរាគមន៍ ការសម្រេចចិត្តរបស់មានតាបិតាសិស្សនឹងមានទំនោរលើ ការចំណាយផ្សេងៗ ជាងការចំណាយលើការអប់រំផងដែរ ។

យោងតាមលោក Bray and Seng (2005) លើកឡើងថានៅប្រទេសឧស្សាហកម្មជឿនលឿនមួយ ចំនួន ការចំណាយក្នុងសាលារៀនទាំងអស់ និងការចំណាយក្រៅសាលារៀនដូចជា ឯកសណ្ឋាន មធ្យោបាយធ្វើដំណើរ ជាបន្ទុករបស់រដ្ឋាភិបាល។ រីឯបណ្តាប្រទេសផ្សេងទៀត រួមមានកម្ពុជាផងដែរគឺ បន្ទុកនៃការចំណាយរបស់គ្រួសារសិស្សមានចំនួនច្រើនរហូតដល់ជាងពាក់កណ្តាល នៃការចំណាយសរុប លើការអប់រំសាធារណៈ ដែលចំណាយកម្រិតខ្ពស់នោះកើតឡើងក្នុងប្រទេសនៅតំបន់អាស៊ីផ្សេងទៀតដូច ជា ប្រទេសភូមា (Mehrotra & Delamonica, 1998) ប្រទេសវៀតណាម (Truong et al. 1999) និង ផ្នែកខ្លះទៀតនៃប្រទេសចិន (Bray et al. 2004) និងមានបញ្ហាប្រហាក់ប្រហែលគ្នានៅអាហ្វ្រិក និង ប្រទេសផ្សេងទៀតក្នុងពិភពលោកផងដែរ (See e.g Colclough et al. 2003) ។ មានមតិគាំទ្រមួយ ចំនួនបានលើកឡើងពីការផ្តល់ហិរញ្ញប្បទានរបស់គ្រួសារ ប៉ុន្តែត្រូវបានមតិបដិសេធយល់ថាការធ្វើបែប នេះនឹងមានវិសមភាពកាន់តែធ្ងន់ធ្ងរ ខណៈពេលដែលគ្រួសារសិស្សខ្លះមានលទ្ធភាពហើយគ្រួសារសិស្ស ខ្លះទៀតមិនមានលទ្ធភាព។ ការចំណាយលើការអប់រំក្នុងប្រព័ន្ធកាន់តែខ្ពស់ ជាដើមចមដែលធ្វើឱ្យអត្រានៃ ការបោះបង់ការសិក្សាកើនឡើង។ អ្នកវិភាគគាំទ្រលើការធ្វើហិរញ្ញប្បទានរបស់គ្រួសារសម្រាប់ការអប់រំ ទទួលស្គាល់នូវចំណុចទាំងនេះ ប៉ុន្តែគុណសម្បត្តិនៃការធ្វើហិរញ្ញប្បទានមានច្រើនជាងគុណវិបត្តិ។ គ្រួសារ សិស្សនិងសហគមន៍មានសិទ្ធិសម្រេចក្នុងការចំណាយប្រាក់ទៅលើការអប់រំ ដូចជាការចំណាយទៅលើផ្ទះ សម្លៀកបំពាក់ អាហារ និងទំនិញផ្សេងៗ ហើយការណ៍នេះ វាបានជួយដល់សង្គមទាំងមូល។ នៅអំឡុង ៤ ទសវត្សដំបូង មុនសង្គ្រាមលោកលើកទី២ ទស្សនៈអន្តរជាតិដែលលេចធ្លោជាងគេគឺការអប់រំ គួរតែធ្វើឡើង ដោយឥតគិតថ្លៃ ជាពិសេសការអប់រំមូលដ្ឋាន។ ទោះបីយ៉ាងណាក្តី នាពេលបច្ចុប្បន្ននេះ ការទទួល ស្គាល់កាន់តែច្រើនឡើងនូវទស្សនៈ នៃការបែងចែកការចំណាយដែលដើរស្របគ្នាជាមួយនឹងការអនុវត្ត

ជាក់ស្តែង ជាពិសេសប្រទេសប្រទេសក្រីក្របានទាមទារឱ្យមានការចូលរួមវិភាគទានពីគ្រួសារសិស្សនិងសហគមន៍ជាចំណាត់ថ្នាក់។ យោងតាមរបាយការណ៍របស់សន្និសីទ(WCEFA 1999a, p.7) បានសង្កត់ធ្ងន់ពីសារៈសំខាន់នៃភាពជាដៃគូដែលត្រូវការចាំបាច់រវាងរដ្ឋាភិបាលជាមួយអង្គការមិនមែនរដ្ឋាភិបាល វិស័យឯកជន សហគមន៍មូលដ្ឋាន ក្រុមសាសនា និងគ្រួសារសិស្សផងដែរ។ សូម្បីរដ្ឋាភិបាលប្រទេសសិង្ហបុរីដែលមានលទ្ធភាពក្នុងការផ្តល់ការអប់រំយ៉ាងល្អដល់ពលរដ្ឋខ្លួន ក៏នៅតែលើកទឹកចិត្តឱ្យមានការចូលរួមវិភាគទានពីគ្រួសារសិស្សនិងសហគមន៍ផងដែរ។ តួយ៉ាង ក្នុងឆ្នាំ១៩៩៨ រដ្ឋាភិបាលបានបង្កើតនូវគម្រោងមួយដែលហៅកាត់ថា COMPASS គ្រាំទ្រសាលារៀនដោយសហគមន៍និងមាតាបិតាសិស្ស (Manzon, 2004) ដែលនេះជាការប្តេជ្ញាចិត្ត ក្នុងការរកសាងនិងលើកកម្ពស់ភាពជាដៃគូរដ្ឋាភិបាលដំណើរការអប់រំកាន់តែមានប្រសិទ្ធភាព។ តាមរយៈលោក Jimenez និង Paqueo (1996) បង្ហាញក្នុងប្រទេសហ្វីលីពីន និងតាមរយៈលោក James និងសហការី (1996)ក៏បានបង្ហាញការចូលរួមពីគ្រួសារសិស្សនិងសហគមន៍កើតឡើងប្រទេសឥណ្ឌូនេស៊ី ហើយក៏ប្រហែលជាអាចរកឃើញក្នុងប្រទេសកម្ពុជាដែរ។ ក្នុងប្រព័ន្ធអប់រំភាគច្រើន ចំណូលសាលារៀនបានមកពីការបង់ថ្លៃសាលារៀនរបស់សិស្ស និងមានពេលខ្លះប្រាក់នោះក៏អាចជាប្រាក់បង់ថ្លៃសៀវភៅ ការជួសជុល ថ្លៃសម្រាប់សកម្មភាពបន្ថែមនៅក្នុងសាលា ហើយមានពេលខ្លះសាលាលើកលែងថ្លៃទាំងនោះ ចំពោះគ្រួសារក្រីក្រ ឬបញ្ចុះថ្លៃចំណាយប្រភេទនេះសម្រាប់គ្រួសារដែលមានកូនលើសពីម្នាក់។ តាមរយៈ Urwick (2002, p.141) បានលើកឡើងថា នៅប្រទេសនីហ្សេរីយ៉ាជាទូទៅប្រាក់បង់ថ្លៃសាលាអាចចរចាគ្នាបាន។ មកដល់ឆ្នាំ២០០៤ ការបង់ប្រាក់របស់គ្រួសារសិស្ស ត្រូវបានកាត់បន្ថយដោយសារតែគំនិតផ្តួចផ្តើមរបស់រដ្ឋាភិបាល។ ដោយឡែក ការចំណាយក្រៅសាលាវិញ សាលារៀនជាច្រើនលើពិភពលោក តម្រូវឱ្យគ្រួសារទិញឯកសណ្ឋាន ហើយគ្រួសារមួយចំនួនត្រូវចំណាយថ្លៃអាហារនៅសាលា។ កុមារត្រូវការសម្លៀកបំពាក់ និងអាហារ ហើយឯកសណ្ឋានសិស្សមួយចំនួនទៀតសោតក៏មានតម្លៃថ្លៃជាងសម្លៀកបំពាក់ធម្មតា ជាពិសេសនៅពេលដែលឯកសណ្ឋានសិស្សតម្រូវឱ្យមានទាំងស្បែកជើង និងសម្ភារៈពិសេសផ្សេងទៀតដូចជាឧបករណ៍កីឡា។ ឯអាហារនៅសាលាក៏មានតម្លៃថ្លៃជាងអាហារនៅផ្ទះដែរ ប៉ុន្តែមិនមែនគ្រប់ករណីទាំងអស់នោះទេ។ ក្រៅពីនោះ ប្រាក់ចាយប្រចាំ

ថ្ងៃសម្រាប់ទិញនិច្ចនិច្ចនៅសាលារៀន មធ្យោបាយធ្វើដំណើរ ក៏ត្រូវបានចាត់ទុកជាការចំណាយសម្រាប់ ការអប់រំផងដែរ។ ជាទូទៅប្រាក់ចាយប្រចាំថ្ងៃរបស់សិស្ស និងមធ្យោបាយធ្វើដំណើរ នៅមធ្យមសិក្សាមាន ចំនួនច្រើនជាងការចំណាយនៅបឋមសិក្សា ដោយមូលហេតុទី១ នៅពេលកុមារកាន់តែធំ ត្រូវការញ៉ាំង ចំណី និងប្រាក់ចាយប្រចាំថ្ងៃកាន់តែច្រើន ទី២ សាលាមធ្យមសិក្សានៅឆ្ងាយពីផ្ទះសិស្សជាងសាលាបឋម សិក្សា។ ការចំណាយដ៏ចម្បងមួយទៀតនៅប្រទេសកម្ពុជា ក៏ដូចជាបណ្តាប្រទេសផ្សេងទៀត ជាការ ចំណាយទៅលើការរៀនគួរ។ នៅប្រទេសភាគច្រើន ការចំណាយបែបនេះត្រូវបានចាត់ទុកថាជាការ ចំណាយក្រៅសាលារៀន ដោយសារការរៀនគួរបន្ថែម ត្រូវធ្វើនៅកន្លែងណាមួយ ឬនៅផ្ទះគ្រូឬផ្ទះសិស្ស ផ្ទុយពីប្រទេសកម្ពុជាដែលភាគច្រើន ការរៀនគួរគឺធ្វើឡើងនៅក្រោយពេលរៀនចប់ថ្នាក់ចំនេះទូទៅក្នុង ម៉ោងរដ្ឋគ្រូចាប់ផ្តើមបង្រៀនក្រៅម៉ោងត្រូវបានធ្វើនៅសាលារៀនដែលកូនសិស្សរៀនតែម្តង (See e.g. Bray 1999b, 2003a; Foondun 2002; Yoo 2002; Kwok 2004) ។

២.២- សមាសភាពនៃចំណាយលើការសិក្សា

យោងតាមរបាយការណ៍អង្កេតសេដ្ឋកិច្ច សង្គមកិច្ចកម្ពុជាឆ្នាំ២០១៩/២០ វិទ្យាស្ថានជាតិស្ថិតិនៃ ក្រសួងផែនការ បានបង្ហាញថាចំនួនទឹកប្រាក់ដែលបានចំណាយសម្រាប់ការសិក្សាអប់រំ ក្នុងអំឡុងពេលនៃ ឆ្នាំសិក្សាកន្លងមកសម្រាប់សមាជិកគ្រួសារនីមួយៗ ដែលបានចូលរៀនក្នុងប្រព័ន្ធអប់រំផ្លូវការ ការរៀន បន្ថែមជាលក្ខណៈឯកជនក្រៅម៉ោងក្រោយពេលចេញពីសាលា ឬក៏ការសិក្សាថ្នាក់ក្រៅប្រព័ន្ធ ត្រូវបានកត់ ត្រាដាច់ដោយឡែកពីគ្នា។ ការចំណាយសរុបរួមមាន៧ប្រភេទដូចជា៖ ចំណាយថ្លៃសាលា ចំណាយថ្លៃគ្រូ បង្រៀន ចំណាយថ្លៃសៀវភៅសិក្សា ចំណាយសម្ភារៈសិក្សាផ្សេងៗ ចំណាយលើការសិក្សាក្មេងដែលទៅ សិក្សាឆ្ងាយពីផ្ទះ ការចំណាយថ្លៃធ្វើដំណើរ និងអំណោយជូនគ្រូ ប្រាក់វិភាគទានបង់សម្រាប់សាងសង់ អគារ/ការអភិវឌ្ឍ (ក្រសួងផែនការ, ២០២០)។

តាមការស្រាវជ្រាវរបស់លោក Bray (1999) បានបែងចែកការចំណាយសំខាន់ៗលើការសិក្សា របស់សិស្សរួមមាន៖ ការរួមចំណែករបស់សាលា ចំណាយផ្ទាល់ខ្លួន ការចុះឈ្មោះចូលរៀន ការថែទាំ

សាលា ឯកសណ្ឋាន សម្ភារៈសាលាផ្សេងៗ ការបង្រៀនឯកជន ការធ្វើដំណើរ លុយហោប៉ៅ សម្ភារៈ ការិយាល័យ អំណោយជូនគ្រូជាដើម។

រីឯអ្នកស្រាវជ្រាវផ្សេងទៀត បានបែងចែកការចំណាយរួមមាន៖ ការចំណាយដោយផ្ទាល់ សំដៅលើ ចំណាយក្នុងគ្រួសាររបស់កុមារ ដូចជា ថ្លៃសាលា សៀវភៅ សម្ភារៈសិក្សា ឯកសណ្ឋាន និងការធ្វើដំណើរ។ ការចំណាយដោយប្រយោល សំដៅទៅលើការចំណាយលើអាហារ កន្លែងស្នាក់នៅ សម្លៀកបំពាក់ និងការ ចំណាយលើការបោះបង់ចំណូល (waiving costs) សំដៅលើបុគ្គលដែលបានបោះបង់ការរកប្រាក់ ចំណូលដោយចូលរៀននៅគ្រឹះស្ថានអប់រំ ជាជាងការធ្វើការក្នុងការងារដែលគាត់អាចរកប្រាក់ចំណូលបាន ដោយការមានសកម្មភាពសេដ្ឋកិច្ច (Yolcu, 2011) ។

ដោយឡែក បើយោងតាមការស្រាវជ្រាវរបស់ស្ថាប័ន ភាពជាដៃគូអប់រំនៃអង្គការក្រៅរដ្ឋាភិបាល (NEP, 2007) បានរកឃើញថា ការចំណាយលើការសិក្សាអប់រំអាចបែងចែកជា៤ផ្នែករួមមាន៖

1. ការចំណាយប្រចាំថ្ងៃ៖ ជាចំណាយដែលសិស្សបានទូទាត់ជាប្រចាំដូចជា៖
 - ថ្លៃអាហារ
 - ថ្លៃចំណតរថយន្ត
2. ការចំណាយថ្លៃសាលារៀន៖ ផ្នែកនេះ សិស្សានុសិស្សបានចំណាយលើការសិក្សានៅសាលា រៀនដូចជា៖
 - ថ្លៃគ្រូបង្រៀន
 - ថ្លៃបង្រៀនឯកជន
 - ឯកសារបង្រៀន
 - ឯកសារប្រឡង
3. ការចំណាយដើមឆ្នាំសិក្សា៖ សិស្សគ្រប់បានចំណាយនៅដើមឆ្នាំសិក្សានីមួយៗ ដូចជា៖
 - ឯកសណ្ឋានសាលា៖ ឯកសណ្ឋានសាលាប្រចាំថ្ងៃ សម្លៀកបំពាក់កីឡា និង ស្បែកជើង

- សម្ភារៈសិក្សា៖ កាបូប សៀវភៅសរសេរ គម្របសៀវភៅ និងសម្ភារៈ/ឧបករណ៍ប្រើប្រាស់ផ្សេងៗទៀត
- ថ្លៃចុះឈ្មោះចូលរៀន៖ ទម្រង់ពាក្យសុំចុះឈ្មោះចូលរៀន រូបថត សៀវភៅកត់ត្រា ថ្លៃកីឡា និងចំណាយផ្សេងៗ

4. ការចំណាយបន្ថែម៖ មុខសញ្ញាចំណាយនៅត្រង់ផ្នែកនេះ គឺផ្ដោតលើ៖

- ការផ្គត់ផ្គង់សម្ភារៈសិក្សា
- ការផ្គត់ផ្គង់ថ្នាក់រៀន
- ការជួសជុលកង់/ម៉ូតូ
- អំណោយគ្រូ
- ការរៀបចំកម្មវិធី...។

២.៣ បញ្ហាប្រឈមនៃចំណាយការសិក្សា

២.៣.១ បញ្ហាប្រឈមនៃចំណាយការសិក្សាក្នុងក្របខណ្ឌជាតិ

យោងតាម Silova and Bray (2006) ការចំណាយនានាក្នុងវិស័យអប់រំត្រូវបានរំពឹងផ្អែកលើសេដ្ឋកិច្ចក្នុងប្រទេស វាអាចនឹងមានការពិបាក ប្រសិនបើសេដ្ឋកិច្ចសង្គមមានការប្រែប្រួលដោយជួបនូវវិបត្តិ។ ការធ្លាក់ចុះនៃសេដ្ឋកិច្ចបានជះឥទ្ធិពលដោយផ្ទាល់ទៅលើការចំណាយវិស័យអប់រំទូទាំងប្រទេស។ តួយ៉ាងនៅចុងសតវត្សរ៍ ឆ្នាំ២០០០ ការចំណាយការអប់រំជាភាគរយនៃផលិតផលក្នុងស្រុកសរុបបានប្រែប្រួលយ៉ាងខ្លាំងនៅទូទាំងតំបន់ ដោយប្រទេសភាគច្រើនក្នុងការសិក្សាចំណាយប្រហែល៤-៦% នៃផលិតផលក្នុងស្រុក(OECD) ខណៈដែលAzerbaijan, Georgia , Kazakhstan បានចំណាយក្រោម៣% នៃGDP (UNESCO Institute for Statistics 2009)។ បើក្រឡេកមកមើលបរិបទកម្ពុជាក្នុងឆ្នាំកន្លងថ្មីៗនេះ រាជរដ្ឋាភិបាលបានបង្កើនចំណាយសម្រាប់វិស័យអប់រំជារៀងរាល់ឆ្នាំរហូតដល់៨២៧,៣៧ លានដុល្លារក្នុងឆ្នាំសិក្សា ២០១៩-២០២០ បើធៀបនឹងឆ្នាំសិក្សា ២០១៤-២០១៥ ថវិកាកើនឡើង២,៥ដង។ ប៉ុន្តែដោយសារជំងឺកូវីដ១៩បានបង្កផលប៉ះពាល់យ៉ាងច្រើនមកលើនិទ្ទាការនេះ ហើយវាទំនងនឹងបន្តផលប៉ះ

ពាល់ដល់សេដ្ឋកិច្ចកម្ពុជា និងចំណាយលើវិស័យអប់រំ ជាពិសេសនៅក្នុងឆ្នាំ២០២១-២០២៣ (ក្រសួងអប់រំយុវជននិងកីឡា, 2021)។ ព្រឹត្តិការណ៍សហគមន៍ ២០ កុម្មៈ ២០២១ បង្ហាញមានផលប៉ះពាល់អវិជ្ជមានធ្ងន់ធ្ងរដល់ សុខភាព សង្គម សេដ្ឋកិច្ច និងជីវភាពរស់នៅរបស់ប្រជាពលរដ្ឋ (អគ្គនាយកដ្ឋានពន្ធដារ, ២០២២)។ ដោយឡែក ការចំណាយលើវិស័យអប់រំក្នុងប្រទេសកំពុងអភិវឌ្ឍមួយចំនួន នឹងមានការថយចុះរហូត១០% ក្រោយការស្តារឡើងវិញពីការរាតត្បាតជាសកលនេះ (Al-Samarrai, 2020)។ ហើយការកាត់បន្ថយប្រាក់ចំណូល ដើម្បីបំពេញតម្រូវការសម្រាប់ការចំណាយផ្នែកសុខភាពកាន់តែច្រើននឹងធ្វើឱ្យគ្រួសារមួយចំនួនមានការលំបាកក្នុងការចំណាយលើការអប់រំ។

យោងតាមផែនទីបង្ហាញផ្លូវ ការអប់រំមធ្យមសិក្សាកម្ពុជាឆ្នាំ២០៣០ នៃក្រសួងអប់រំ យុវជននិងកីឡា (២០២១)បានបង្ហាញថា រដ្ឋាភិបាលកម្ពុជា បានផ្តើមកាត់បន្ថយចំណាយរហូតដល់៥០% ដើម្បីផ្តល់មូលនិធិទ្រទ្រង់វិស័យសំខាន់ៗដូចជា៖ វិស័យអប់រំ និងសុខាភិបាល។ ជំនួយសម្រាប់វិស័យអប់រំដែលបានពីដៃគូអភិវឌ្ឍន៍និងអង្គការមិនមែនរដ្ឋាភិបាលក៏ទំនងមានការថយចុះផងដែរ មានន័យថាសេវាចាំបាច់សំខាន់ៗមួយចំនួននឹងរងផលប៉ះពាល់អវិជ្ជមាន ក្នុងករណីដែលរដ្ឋាភិបាលពុំអាចទទួលបានរ៉ាប់រងកង្វះថវិកានេះបាន។ ការថយចុះនូវចំណូលគ្រួសារ នឹងធ្វើឱ្យប្រជាពលរដ្ឋជាច្រើនគ្រួសារជួបការលំបាកក្នុងការរ៉ាប់រងចំណាយសេវាអប់រំ។ ចំណាយទាំងនេះ ស្របយកថវិកាគ្រួសារនៅក្នុងប្រទេសដែលមានចំណូលទាបក្នុងភាគរយមួយខ្ពស់ជាងអ្នកដែលរស់នៅក្នុងប្រទេសដែលមានចំណូលខ្ពស់។

ប្រភពចំណូលដ៏យូរអង្វែងរបស់រដ្ឋាភិបាលគឺការប្រមូលពន្ធ។ ប្រព័ន្ធពន្ធដារត្រូវបានកែលំអច្រើនប៉ុន្តែការប្រមូលពន្ធដើម្បីឆ្លើយតបនឹងតម្រូវការសេវាសាធារណៈ និងការកិច្ចរបស់រដ្ឋាភិបាលមិនអាចធ្វើបាននៅរយៈពេលខ្លីទេ។ ក្នុងប្រព័ន្ធអប់រំ តម្រូវការឱ្យមានការកែលំអគុណភាពនៅគ្រប់ភូមិសិក្សា និងមានការពង្រីកនៅមធ្យមសិក្សា និងឧត្តមសិក្សាដែលទាំងនេះជាតម្រូវការដែលរដ្ឋាភិបាលត្រូវឆ្លើយតប បន្ថែមលើវិស័យសេដ្ឋកិច្ច សង្គមនិងវិស័យដទៃទៀត។ ដូចនេះ ប្រភពធនធានរបស់រដ្ឋាភិបាលនឹងនៅតែមានការខ្វះខាត (នាយកដ្ឋានបណ្តុះបណ្តាលនិងវិក្រឹតការ, ២០០៩)។

ពិនិត្យលើទង្វើករណីខាងលើនេះបង្ហាញថា ស្ថានភាពសេដ្ឋកិច្ចទាបបានរងផលប៉ះពាល់ដល់សង្គម និងគ្រួសារ ហើយនាំយកបញ្ហាអាកប្បកិរិយាដែលជះឥទ្ធិពលដល់ការសិក្សារបស់កុមារថែមទៀត។ ក្នុង ន័យនេះ បញ្ហាប្រឈមនៃសង្គមសេដ្ឋកិច្ចធ្លាក់ក្នុងវិបត្តិមិនមែនជាមូលហេតុតែមួយ ដែលធ្វើឱ្យរដ្ឋាភិបាល មិនមានលទ្ធភាពនោះទេ ប៉ុន្តែពេលខ្លះទោះស្ថិតក្នុងស្ថានភាពល្អប្រសើរហើយក៏ដោយ ក៏ប្រទេសមួយ ចំនួនពិសេសប្រទេសក្រីក្រ និងប្រទេសកំពុងអភិវឌ្ឍនៅតែជួបបញ្ហាលើចំណាយការចំណាយវិស័យអប់រំ សាធារណៈផងដែរ ពោលភាពខ្វះខាតនេះរងគ្រោះដោយសារភាពគ្មានសមតុល្យរវាងចំណូល និងការ ចំណាយជាតិ ឬបញ្ហាផ្សេងៗ។

២.៣.២ បញ្ហាប្រឈមនៃការចំណាយការសិក្សាក្នុងគ្រួសារ

យោងតាម (Lvailo, L., Huot, C., Sodeth, L., Paavo, E., Timothy, J., Emre, O., Suhas, P., Leah, A., ២០១១) ចំណាយផ្ទាល់របស់គ្រួសារចំពោះការអប់រំមានទំហំធំ ហើយចំណាយដ៏ច្រើននេះ មានបន្ទុកធ្ងន់មកលើគ្រួសារ។ ឪពុកម្តាយឬអាណាព្យាបាលបានចំណាយពេលវេលាច្រើនលើសលប់ទៅ លើការរកចំណូលផ្គត់ផ្គង់គ្រួសារ ពួកគាត់មានពេលតិចតួចបំផុតសម្រាប់មើលថែបីបាច់កូនៗរបស់គាត់។ គួបផ្សំនឹងការយល់ដឹងរបស់ពួកគាត់នៅមានកម្រិតផងនោះ ម៉្លោះហើយគ្រួសាររបស់គាត់កាន់តែមានលទ្ធភាពតិចតួចក្នុងការការពារកុមារពីហានិភ័យ បញ្ជូនកូនៗទៅសាលាជាប្រចាំ ធានាឱ្យពួកគេទទួលបាន អាហារប្រកបដោយជីវជាតិ និងសេវាចាំបាច់ផ្សេងៗទៀត។ ឧបសគ្គសំខាន់ៗដែលរាំងស្ទះដល់ការទទួល បានការអប់រំ និងកិច្ចការពារកុមារក្នុងសាលារៀន រួមមានការបង្រៀនមានគុណភាពទាប ការដាក់ទណ្ឌកម្ម លើរូបរាងកាយ ការសំឡុត គំរាមគំហែង និងការខ្វះខាតសម្ភាររូបវន្តសម្រាប់បំពេញតម្រូវការរបស់កុមារ ពិការ ភាពក្រីក្រ និងភាពចាំបាច់ក្នុងការបង់ប្រាក់ក្រៅផ្លូវការដែលក្នុងនោះមានចំនួន៥៣% ត្រូវបាន ចំណាយលើគ្រូបង្រៀន (Unicef, 2018)។

ចំពោះក្រុមគ្រួសារដែលមានស្ថានភាពលំបាក ចំណូលទាបជាបញ្ហារាំងដល់ការចូលរួមលើការអប់រំ របស់កូនៗ និងបានជះឥទ្ធិពលអវិជ្ជមានលើលទ្ធផលសិក្សាផងដែរ។ គ្រួសារទាំងអស់ មិនមែនសុទ្ធតែមាន លទ្ធភាពនិងការសម្រេចចិត្តក្នុងការបញ្ជូនកូនទៅសាលារៀនដូចគ្នានោះទេ។ ការអប់រំរបស់កុមារគឺត្រូវ

បានពឹងផ្អែកលើស្ថានភាពសេដ្ឋកិច្ចគ្រួសារនីមួយៗ ពេលគ្រួសារដែលមានចំណូលទាបគឺពិបាកក្នុងជំរុញ កូនៗឱ្យទទួលបានការអប់រំនៅសាលាល្អៗ ឬបន្តការសិក្សាខ្ពស់នោះឡើយ (Lin, T., & Lv, H., 2017) ។

យោងតាម (Samarrai, ២០២០) ជំងឺរាតត្បាត COVID-19 បានធ្វើឱ្យប៉ះពាល់ដល់សុខភាពនិង ប្រាក់ចំណូលគ្រួសារជាច្រើនជាពិសេសគ្រួសារក្រីក្រ ដែលការធ្លាក់ចុះនៃប្រាក់ចំណូលគ្រួសារនិងកាត់ បន្ថយការវិនិយោគនានា រួមទាំងក្នុងវិស័យអប់រំផងដែរ។ នៅទូទាំងពិភពលោក ២០% នៃការចំណាយលើ ការសិក្សាត្រូវបានរ៉ាប់រងដោយគ្រួសារ។ ការចំណាយរបស់គ្រួសារលើការអប់រំក្នុងប្រទេសដែលមានប្រាក់ ចំណូលទាបគឺ២៩ភាគរយ ចំណែកឯប្រទេសដែលមានប្រាក់ចំណូលខ្ពស់គឺ១៨%។ ការចំណាយរបស់ គ្រួសារលើការអប់រំក្នុងប្រទេសខ្លះ៦៧% ដូចជាប្រទេសកម្ពុជា ៥៩% អ៊ូហ្គង់ដា៥៤% ហ្គាតេម៉ាឡា៤៩% ប៉េរូ ៣០% វៀតណាម៣០% ឡូគី១៤% អង់គ្លេស១២% អ៊ីតាលី ១២.៨% កាណាដា៨% ស្វីស៥% បែលហ្សិក និងដាណឺម៉ាក៤% លុចសំបួរ១% អូទ្រីសនិងគុយបា១% ហូឡង់និងស៊ុយអ៊ែត០%។ ទិន្នន័យ បង្ហាញថា ការចំណាយលើការសិក្សារបស់គ្រួសារក្នុងប្រទេសដែលមានចំណូលខ្ពស់គឺការចំណាយមាន កម្រិតទាប។ ដូចនេះ អាចបកស្រាយបានថា ប្រទេសដែលមានចំណូលទាបនិងមធ្យមត្រូវបានចំណាយ លើការសិក្សាទាប និងមានបន្ទុកគ្រួសារខ្ពស់។ ដោយកម្រិតនៃប្រាក់ចំណូលរបស់គ្រួសារនៅក្នុងប្រទេស ដែលមានកម្រិតទាបនិងមធ្យម ប្រាកដណាស់ថាគ្រួសារនីមួយៗនឹងពិបាកលើការចំណាយផ្សេងៗ ដើម្បីឆ្លើយតបនឹងការចំណាយលើការសិក្សារបស់ពួកគេ (Selda and Ozturk, 2021) ។

២.៤ កម្រិតនៃការចូលរួមលើចំណាយការសិក្សារបស់សិស្ស

យោងតាមច្បាប់ស្តីពីការអប់រំ (២០០៧) មាត្រា៤៤ ការចូលរួម ការកៀរគរ និងគ្រប់គ្រងធនធាន សម្រាប់ការអប់រំគឺ៖ បុគ្គលបុព្វជិត គ្រួសារ សហគមន៍ អង្គការជាតិ អង្គការអន្តរជាតិ អង្គការមិនមែនរដ្ឋាភិ បាល ស្ថាប័នរដ្ឋ និងឯកជនទាំងអស់ មានសិទ្ធិចូលរួម និងផ្តល់ធនធានយ៉ាងពេញលេញទាំងធនធាន មនុស្សទាំងសម្ភារៈ ឬថវិកា ក្នុងគោលបំណងដើម្បីគាំទ្រ និងអភិវឌ្ឍវិស័យអប់រំ។ យោងតាម នាយកដ្ឋាន បណ្តុះបណ្តាលនិងវិក្រឹតការ (២០០៩) សាលារៀនជាកន្លែងសម្រាប់អប់រំ និងបណ្តុះបណ្តាលមនុស្ស គ្រប់វ័យនៅក្នុងសហគមន៍ដើម្បីអភិវឌ្ឍបុគ្គលិកលក្ខណៈបុគ្គល គ្រួសារ សហគមន៍ និងសង្គម។ ដំណើរ

ការសាលារៀនល្អ សិស្សបានរៀនសូត្រ មានចំណេះដឹង មានសីលធម៌ ក្លាយជាមនុស្សល្អពេញលេញអាច ជួយគ្រួសារ បម្រើសហគមន៍និងប្រទេសជាតិ។ ទន្ទឹមនឹងនេះ ដើម្បីគាំទ្រដល់ដំណើរការសាលារៀន និង ជំរុញការសិក្សារបស់សិស្សគឺត្រូវការផ្សារភ្ជាប់ទំនាក់ទំនងនិងការចូលរួមពីសហគមន៍ជាតិ និងសហគមន៍ អន្តរជាតិ។ សហគមន៍ជាតិសំដៅដល់ គណៈគ្រប់គ្រងសាលា គ្រូបង្រៀន បុគ្គលិក កម្មករ សិស្សានុសិស្ស មាតាបិតាសិស្ស គណៈកម្មការទ្រទ្រង់សាលារៀន សមាគមជាតិ ប្រជាជនទូទៅ អាជ្ញាធរដែនដី រដ្ឋអំណាច ភូមិ ឃុំ ស្រុក រាជធានី ខេត្ត ព្រះសង្ឃ អាចារ្យវត្ត ជូនដី ទាហាន ប៉ូលីស កងរាជអាវុធហត្ថ មន្ត្រីរាជការក្នុង ស្ថាប័នផ្សេងៗ។ សហគមន៍អន្តរជាតិ សំដៅដល់ ទីភ្នាក់ងារផ្តល់ជំនួយជាពហុភាគីដល់ប្រព័ន្ធអប់រំ អ្នកផ្តល់ ជំនួយទ្វេភាគី ការផ្តល់ជំនួយតាមរយៈអង្គការក្រៅរដ្ឋាភិបាល។ សរុបជារួមមក ការចូលរួមចំណែកពីគ្នាអង្គ សំខាន់ៗទាំងនេះលើកិច្ចដំណើរការសាលារៀន មានន័យថាជាការចូលរួមដ៏ច្រើនលើការសិក្សារបស់សិស្ស ទាំងការចំណាយផ្ទាល់និងចំណាយប្រយោល។

យោងតាមលោក Bray (1999) ប្រភពចំណាយសំខាន់ៗលើការសិក្សារបស់សិស្សបានកើតឡើង ពីរដ្ឋាភិបាល អ្នកនយោបាយ អង្គការក្រៅរដ្ឋាភិបាល និងភ្នាក់ងារជំនួយខាងក្រៅ គ្រួសារនិងសហគមន៍ សាលារៀនតាមរយៈប្រាក់ចំណូលផ្ទាល់ខ្លួនឬការកៀរគរសប្បុរសជន។

២.៤.១- ការចូលរួមពីរដ្ឋាភិបាល

រាជរដ្ឋាភិបាល បានខិតខំប្រឹងប្រែងក្នុងការរៀបចំគោលនយោបាយជាតិជាច្រើនក្នុងគោលបំណង រុញច្រានសេដ្ឋកិច្ចជាតិឆ្ពោះទៅមុខជានិច្ច។ តួយ៉ាង ក្របខណ្ឌគោលនយោបាយគោលដៅអភិវឌ្ឍន៍ ប្រកបដោយចីរភាពកម្ពុជាឆ្នាំ២០១៦-២០៣០ បានចូលរួមចំណែកយ៉ាងសំខាន់ក្នុងការសម្រេចឱ្យបាន ចក្ខុវិស័យឆ្នាំ២០៥០ របស់រដ្ឋាភិបាលកម្ពុជានិងពាំនាំមកនូវភាពរុងរឿង សាមគ្គីភាព ចំណេះដឹងខ្ពស់ ភាពរីកចម្រើន និងវប្បធម៌រស់រវើក ភាពគ្មានភាពក្រីក្រដោយប្រជាជនកម្ពុជាទាំងអស់រស់នៅក្នុងភាព សុខដុមរមនា (រាជរដ្ឋាភិបាលកម្ពុជា, ២០១៨) ។

យោងតាមច្បាប់ស្តីពីការអប់រំ (២០០៧) រដ្ឋត្រូវជំរុញនិងផ្តល់ការលើកទឹកចិត្តចំពោះសប្បុរសជន តាមភាពសមស្របនិងចាំបាច់ដោយទទួលស្គាល់ការអប់រំជាការវិនិយោគមួយដ៏ល្អបំផុត។

យោងតាម NEP (2015) រដ្ឋាភិបាលកម្ពុជាបានខិតខំប្រឹងប្រែងយ៉ាងខ្លាំងក្នុងការរៀបចំផែនការសកម្មភាពក្នុងគោលបំណងជំរុញវិស័យអប់រំ ដោយបានកំណត់គោលដៅអភិវឌ្ឍន៍សហស្សវត្សរ៍របស់កម្ពុជាទីពីរគឺដើម្បីសម្រេចបាននូវការអប់រំជាមូលដ្ឋានរយៈពេល៩ឆ្នាំ ឆ្នាំ២០១៥។ ក្នុងនោះឃើញមានឯកសារគោលនយោបាយអប់រំសំខាន់ៗចំនួនបីគឺ៖ EFA ESP ESSP បញ្ជាក់បានពីចេតនារបស់រដ្ឋាភិបាលដើម្បីសម្រេចបានគោលដៅមួយនេះផងដែរ។ ចំពោះរាជរដ្ឋាភិបាលត្រូវបានចំណាយសំខាន់ៗលើគ្រូបង្រៀន ផ្ទុយពីស្ថានភាពប្រទេសបង់ក្លាដែស ចិន និងប្រទេសម៉ាឡាយី ដែលចំនួនគ្រូបង្រៀនជាច្រើនត្រូវបានជួលដោយសហគមន៍មូលដ្ឋាន និងចំណាយទៅលើប្រាក់បន្ថែមដល់សាលារៀនក្រោមទម្រង់ជាការបណ្តុះបណ្តាលគ្រូ ប្រាក់សោធននិវត្តន៍ និងការគ្រប់គ្រងប្រព័ន្ធទាំងមូល ដែលអាចប៉ាន់ប្រមាណពី២០ទៅ៣០ ភាគរយនៃការចំណាយផ្ទាល់នៃប្រាក់បៀវត្សរ៍គ្រូបង្រៀន។ ក្រៅពីនេះ រដ្ឋាភិបាលបានផ្តល់អាគារ និងសម្ភារៈផ្សេងៗជាច្រើនទៀត (Bray, 1999)។ ថវិកាឆ្នាំ២០២២ ត្រូវបានរៀបចំឡើងដោយផ្អែកលើអភិក្រមគ្រឹះជាយុទ្ធសាស្ត្រ៥ ដែលអភិក្រមទី៤គឺបន្តនិរន្តរភាពនៃប្រតិបត្តិការរបស់រដ្ឋ និងបន្តជំរុញអនុវត្តកម្មវិធីកែទម្រង់សំខាន់របស់រដ្ឋាភិបាល ដើម្បីពង្រឹងភាពប្រកួតប្រជែង និងពិពិធកម្មសេដ្ឋកិច្ច សំដៅធានាស្ថិរភាពកំណើន គាំទ្រដល់ការស្តារសេដ្ឋកិច្ច និងឆ្លើយតបតាមការសន្យាទៅនឹងសេចក្តីត្រូវការរបស់ប្រជាជន ព្រមទាំងពង្រឹងគ្រឹះក្នុងការកសាងស្ថាប័ន សមត្ថភាពវិស័យសាធារណៈក្នុងគោលដៅពង្រីកវិសាលភាពនិងគុណភាពនៃសេវាធារណៈនិងសេវាយុត្តិធម៌។ ក្នុងនោះ ការចំណាយថវិកាសរុបរបស់ក្រសួងអប់រំយុវជន និងកីឡាឆ្នាំ២០២២ ស្មើនឹង ៣,៣៨២,៦៥៨ លានរៀល (អគ្គនាយកដ្ឋានពន្ធដារ, ២០២២)។

២.៤.២- ការចូលរួមពីអ្នកនយោបាយ

តាមការស្រាវជ្រាវរបស់លោក Bray (1999) បង្ហាញថាអ្នកនយោបាយ បានបំពេញតួនាទីសង្គមក្នុងការផ្តល់មូលនិធិសាលារៀនលើសពីអ្វីដែលបានរកឃើញនៅក្នុងប្រទេសដទៃទៀត។ ការចូលរួមរបស់អ្នកនយោបាយ ភាគច្រើនមិនប្រកាសពីប្រភពនៃមូលនិធិរបស់ពួកគេក្នុងលក្ខណៈច្បាស់លាស់ ជាពិសេសផ្អែកមួយនៃហិរញ្ញវត្ថុបានមកពីប្រភពជំនួស រួមទាំងការបរិច្ចាគរបស់អ្នកជំនួញក្នុងគោលបំណងគាំទ្រគណបក្សនយោបាយ ឬបុគ្គល។ ផ្អែកតាមទិន្នន័យបង្ហាញថា ក្នុងចំណោមសាលារៀន ៧៧ មានសាលា

រៀន៣១ ស្មើនឹង ៤០.៣ ភាគរយ បានទទួលអាគារសិក្សាឬគ្រឿងសង្ហារឹមពីអ្នកនយោបាយម្នាក់ឬច្រើន នាក់ក្នុងអំឡុងពាក់កណ្តាលទសវត្សរ៍ឆ្នាំ១៩៩០។ ជាធម្មតាអាគារសិក្សាមានតម្លៃចន្លោះ ១៥,០០០ ដុល្លារអាមេរិច ទៅ២៥,០០០ ដុល្លារអាមេរិច និងសិស្សម្នាក់ជាមធ្យមទទួលបាន៣.៥០ ដុល្លារអាមេរិច។

២.៤.៣- ការចូលរួមពីអង្គការក្រៅរដ្ឋាភិបាល និងភ្នាក់ងារជំនួយខាងក្រៅ

ស្ថិតក្នុងស្ថានភាពប្រទេសក្រីក្រឬប្រទេសកំពុងអភិវឌ្ឍន៍ ត្រូវបានចាប់អារម្មណ៍ខ្លាំងដោយបណ្តា ប្រទេសនានាក្នុងការចូលរួមលើសកម្មភាពមិនយកកម្រៃ ពិសេសផ្នែកវិស័យអប់រំ។ តួយ៉ាង សហគមន៍ អន្តរជាតិដូចជាទីភ្នាក់ងារផ្តល់ជំនួយជាពហុភាគីដល់ប្រព័ន្ធអប់រំ ADB សហប្រជាជាតិ UN រួមមាន (UNICEF UNDP UNFPA UNESCO) ធនាគារពិភពលោក WB សហគមន៍អឺរ៉ុបEU។ អ្នកផ្តល់ជំនួយ ទ្វេភាគី បារាំង អូស្ត្រាលី ជប៉ុន អង់គ្លេស អាណឺម៉ង់ ចិន រុស្ស៊ី វៀតណាម និងការផ្តល់ជំនួយតាមរយៈអង្គ ការក្រៅរដ្ឋាភិបាលដូចជា៖ Redd Barna(ប្រទេសន័រវែស្ស៊ី) SCN (Save Children Norway) អង្គការ សង្គ្រោះកុមារកម្ពុជាន័រវែស្ស៊ី Care International JSRC-JIVC-Japan ASAC-Japan Tops (Taipei Overseas Peace Service) Enfant du Cambodge ICS Assemblies of Gods Pour un Sourire d'Enfant SIPAR Quaker Service Australia Lutheran World Service Don Bosco Foundation VSO(Voluntary Service Overseas) World Vision New Humanity ដែលការចូលរួមទាំងនេះ ពិត ជាបានសម្រាលបន្ទុកចំណាយរបស់រដ្ឋាភិបាល និងការចំណាយក្រុមគ្រួសារជាច្រើន (នាយកដ្ឋានបណ្តុះ បណ្តាលនិងវិក្រឹតការ, ២០០៩)។ ជាក់ស្តែង អង្គការក្រៅរដ្ឋាភិបាល និងភ្នាក់ងារជំនួយខាងក្រៅបានផ្តល់ ជាធនធានមនុស្ស បច្ចេកទេស ហិរញ្ញវត្ថុ ដែលភាគច្រើនបានបញ្ចូលទៅក្នុងកម្រិតសាលារៀន ដូចជា៖ World Vision Redd Barna UNICEF World Bank SIDA និង អង្គការពហុភាគីធំៗជាច្រើនទៀត។ សកម្មភាពទាំងនោះ ត្រូវបានបង្ហាញឱ្យឃើញពីការចូលរួមពិសេសលើការសាងសង់អាគារ ដោយក្នុង ចំណោមសាលារៀនទាំង៧៧ មានសាលារៀន៤៣ ស្មើនឹង៥៥.៨ ភាគរយ និងមានការប៉ាន់ស្មានកម្រិតទូ ទាំងប្រទេសដោយសិស្សម្នាក់ទទួលបាន៧.០ ដុល្លារអាមេរិច។ ក្រៅពីការសាងសង់មានជាការផ្តល់ជូននូវ សម្ភារៈបន្ថែមទៀតដូចជា បង្គន់អនាម័យ បណ្ណាល័យ និងអណ្តូងជាដើម (Bray, 1999)។

២.៤.៤- ការចូលរួមពីគ្រួសារ និងសហគមន៍

សហគមន៍ ដើរតួយ៉ាងសំខាន់ក្នុងវិស័យអប់រំដែលមិនអាចខ្វះបានឡើយ (Miller-Grandvaux, Yolande & Yolder, 2002)។ សហគមន៍នៅទីនេះសំដៅលើមាតាបិតាសិស្ស រដ្ឋអំណាច និងតំណាងសហគមន៍ដែលជាសមាជិកគណៈកម្មការគ្រប់គ្រងសាលារៀន។ សហគមន៍អាចអនុវត្តសកម្មភាពដែលមានការឯកភាពនៅក្នុងផែនការកែលម្អសាលារៀនប្រចាំឆ្នាំ ឬដោយមានការប្តេជ្ញាចិត្តពីសហគមន៍នៅក្នុងឆ្នាំសិក្សា ដែលក្នុងសកម្មភាពសំខាន់ៗទាំងនោះគឺសហគមន៍អាចជួយរកមូលនិធិសាលារៀន តួយ៉ាងការជួយផ្តល់ធាតុចូលដល់សាលារៀន ជាប្រាក់ សម្ភារៈសិក្សាដល់សិស្ស ផ្តល់វត្ថុធាតុដើមសម្រាប់ធ្វើសង្ហារឹមឬថ្នាក់រៀន (ក្រសួងអប់រំយុវជននិងកីឡា, សៀវភៅណែនាំប្រតិបត្តិស្តីពីការគ្រប់គ្រងតាមសាលារៀន, ២០១៤)។ សាលារៀនដំណើរការល្អ គឺអាស្រ័យដោយមានថវិកាទ្រទ្រង់ ដូចនេះ សហគមន៍ត្រូវចូលរួមយ៉ាងសកម្មក្នុងការស្វែងរកថវិកាសម្រាប់ឧបត្ថម្ភដល់សាលារៀន តាមរយៈបុណ្យផ្សេងៗ (បុណ្យរស្មីសាមគ្គីជាតិ បុណ្យផ្កា បុណ្យកំសាន្តផ្សេងៗ បុណ្យអង្គាសបច្ច័យ បុណ្យកបិនទានជាដើម) ឬការសុំវិភាគទានជាប្រាក់ ស្រូវ សម្ភារៈផ្សេងៗ ការប្រើទុនបង្កើនឬទុនបង្វិលដោយទំនាក់ទំនងជាមួយសប្បុរសជន ក្រុមហ៊ុន រដ្ឋអំណាច... និងតាមរយៈសកម្មភាពផ្សេងៗដូចជាបង្កើតកន្លែងរមណីយដ្ឋាន កន្លែងទេសចរណ៍ ធ្វើសិប្បកម្ម សកម្មភាពសិល្បៈ និងទំនាក់ទំនងជាមួយអង្គការអន្តរជាតិ ក្រៅរដ្ឋាភិបាល។ ការចូលរួមរបស់សហគមន៍ពិតជានាំមកនូវភាពងាយស្រួលក្នុងការសម្រេចគោលដៅអប់រំជាតិ (នាយកដ្ឋានបណ្តុះបណ្តាលនិងវិក្រឹតការ, ២០០៩)។

ទំហំនៃការចូលរួមវិភាគទានរបស់គ្រួសារបង្ហាញថា មាតាបិតាសិស្សមានចំណែកដ៏ធំអំពីគុណភាពនិងប្រសិទ្ធភាពនៃការផ្តល់សេវាអប់រំ (Lvailo, L., Huot, C., Sodeth, L., Paavo, E., Timothy, J., Emre, O., Suhas, P., Leah, A., ២០១១)។ ការចំណាយជាក់ស្តែង ដែលត្រូវបានគ្រួសារអ្នកទទួលរ៉ាប់រងដោយផ្ទាល់លើការទិញសម្ភារៈការិយាល័យ ឯកសណ្ឋាន និងសម្ភារៈផ្សេងៗទៀត ដូចជាការទិញសៀវភៅសិក្សាគោលបន្ថែមសម្រាប់ជំនួសការខ្វះខាតដែលសាលារៀនផ្តល់ជូន សៀវភៅសរសេរ សម្លៀកបំពាក់ ឯកសណ្ឋានជាចាំបាច់ ស្បែកជើងសាលា ឬស្បែកជើងកីឡា។ ក្រៅពីនេះ ការបង់ថ្លៃបង្រៀនបន្ថែម

ជាការចំណាយដ៏សំខាន់សម្រាប់គ្រួសារខ្មែរ ដែលភាគច្រើនត្រូវបានគេនិយមហៅថាគួរក្រៅម៉ោង ពេល ឪពុកម្តាយ អាណាព្យាបាលនឹងត្រូវបង់ថ្លៃខាងក្រៅសម្រាប់គ្រូបង្រៀនដែលយកពេលវេលាក្រៅម៉ោង សិក្សាមកបង្រៀនបន្ថែមដល់កូនៗរបស់ពួកគេ។ ចូលរួមចំណែកក្នុងការប្រមូលថវិកាក្នុងកម្មវិធីបុណ្យ នានា វាជារឿងសាមញ្ញនៃការរៀនសូត្រសហគមន៍សម្រាប់សាលារៀន ដែលគេតែងនិយមហៅពិធី បុណ្យផ្កាសាមគ្គី។ ទន្ទឹមនឹងនេះ សាលារៀនជាច្រើនបានស្នើសុំចំពោះមាតាបិតា អាណាព្យាបាលនិង សមាជិកសហគមន៍ផ្តល់ជាកម្លាំងពលកម្ម ឬសម្ភារៈសម្រាប់សាងសង់អគារ តាមរយៈការចំណាយពេល វេលាចូលរួមដោយផ្ទាល់លើកិច្ចការងារសាលា ការចូលរួមប្រជុំនានា ឬអាចចូលរួមបរិច្ចាគជាស៊ីម៉ង់ត៍ ឈើ ខ្សាច់ ឥដ្ឋ គ្រឿងសង្ហារឹម និងសម្ភារៈកីឡា (Bray, 1999)។ ចំពោះដំណើរការសាលារៀន និងលទ្ធផល សិក្សារបស់សិស្សនឹងទទួលបានប្រសិទ្ធភាពកម្រិតទាប ប្រសិនបើពុំមានការចូលរួមជួយជ្រោមជ្រែងពី សំណាក់ឪពុកម្តាយ (Menon, 2013)។

ការចូលរួមរបស់មាតាបិតាអាណាព្យាបាលនិងសហគមន៍ជាធាតុចាំបាច់ក្នុងការកាត់បន្ថយបន្ទុករដ្ឋាភិ បាល និងជំរុញដល់គុណភាពអប់រំ។ យោងតាមរបាយការណ៍ KAP (២០២២) ដែលបានអនុវត្តកម្មវិធី សាលារៀនជំនាន់ថ្មី បានបន្តការអនុវត្តសកម្មភាពឆ្នាំទី៧ ក្នុងឆ្នាំ២០២២ ដែលបានដាក់ចេញបញ្ញត្តិនិរន្ត ភាពពីកម្មវិធីក្នុងស្រុកឱ្យបានច្រើនតាមដែលអាចធ្វើបាន ដើម្បីកាត់បន្ថយថវិកាគាំពីរដ្ឋាភិបាល។ ពេល បច្ចុប្បន្ន សាលារៀនចំនួន៦០ភាគរយ សម្រេចបានមូលនិធិពីសហគមន៍ក្នុងតំបន់ ដែលមានចំនួន៥០ ភាគរយ ឬលើសនេះ នៃថវិកាដំណើរការសាលារៀនប្រចាំឆ្នាំ។ ហិរញ្ញវត្ថុពីសហគមន៍នឹងបន្តកើនឡើង ដល់ចំណុចមួយដែលសាលារៀនទាំងអស់គួរតែអាចមាននិរន្តរភាពផ្ទាល់ខ្លួន (អង្គការសកម្មភាពសម្រាប់ ការអប់រំនៅកម្ពុជា(ខេប), ២០២២)។

សរុបជារួម ការចូលរួមរបស់គ្រួសារនិងសហគមន៍ពិតជាមានសារៈសំខាន់ណាស់សម្រាប់ការគាំទ្រ កុមារ យុវជន និងវិស័យអប់រំកម្ពុជា មិនមែនត្រឹមតែជាការចូលរួមថវិកាប៉ុណ្ណោះទេ ប៉ុន្តែជាការចូលរួមគ្រប់ សកម្មភាពលើដំណើរការអភិវឌ្ឍសាលារៀន ដែលសកម្មភាពទាំងនេះមិនអាចកាត់ផ្តាច់ចេញពីគ្នាបាន នោះឡើយ។

២.៤.៥- ការចូលរួមពីសាលារៀន

យោងតាមច្បាប់អប់រំស្តីពីការអប់រំ (២០០៧) អ្នកគ្រប់គ្រងគ្រឹះស្ថានសិក្សា មានសិទ្ធិក្នុងការកៀរគរធនធានស្របច្បាប់នានាពីគ្រប់ប្រភពដើម្បីអភិវឌ្ឍគ្រឹះស្ថានសិក្សា។ ការផ្តល់ធនធានត្រូវធ្វើតាមការស្ម័គ្រចិត្ត និងឥតលក្ខខណ្ឌ។ សាលារៀនត្រូវមានគណៈកម្មការគ្រប់គ្រងសាលារៀនដែលជាវេចនាសម្ព័ន្ធផ្លូវការដើម្បីគ្រប់គ្រងការអនុវត្តប្រចាំថ្ងៃនៃការគ្រប់គ្រងតាមសាលារៀន។ គណៈកម្មការគ្រប់គ្រងសាលារៀនមានសមាសភាពចំនួនប្រាំមួយរូបដែលជាមន្ត្រីក្រុមការងារគ្រប់គ្រងតាមសាលារៀននៃក្រសួងអប់រំ យុវជន និងកីឡា ក្រុមគ្រូបង្គោលមុខវិជ្ជាថ្នាក់ជាតិ គ្រូបង្រៀននិងបុគ្គលិកសាលារៀន តំណាងមាតាបិតា រួមបញ្ចូលទាំងគ្រួសារ អ្នកក្រ និងយ៉ាប់យឺន និងសហគមន៍ ដែលមានប្រធានភូមិ អ្នកមានប្រជាប្រិយភាពសមាជិកក្រុមប្រឹក្សាយុវស្ថាភ័ក្ត។ គណៈកម្មការគ្រប់គ្រងសាលារៀននេះហើយ ជាអ្នកកសាងគ្រឹះសម្រាប់ការស្វែងរកមូលនិធិ (ក្រសួងអប់រំយុវជននិងកីឡា, សៀវភៅណែនាំប្រតិបត្តិស្តីពីការគ្រប់គ្រងតាមសាលារៀន, ២០១៨)។

សាលារៀនជាអ្នកកសាងទំនាក់ទំនងជាមួយសហគមន៍ ហើយការចូលរួមរបស់សហគមន៍ជួយឱ្យសម្រេចគោលដៅអប់រំជាតិ។ ដូច្នោះ ហើយបានជានាយកសាលារៀនចំណាយពេលវេលាច្រើន និងវិវេកគ្រប់យុទ្ធវិធីទាក់ទាញសហគមន៍ឱ្យសប្បាយរីករាយចូលរួមគ្រប់សកម្មភាពក្នុងការអភិវឌ្ឍសាលារៀនរបស់ខ្លួនឱ្យបានឆាប់រហ័សសមស្របតាមការរីកចម្រើនក្នុងសហស្សវត្សថ្មីនេះ (នាយកដ្ឋានបណ្តុះបណ្តាលនិងវិក្រឹតការ, ២០០៩)។

យោងតាម Bray and Seng (2005) សាលារៀននៅកម្ពុជាមានប្រភពចំណូលផ្សេងៗដែលបានមកពីការជួលទីតាំងលក់អាហារឱ្យអ្នកលក់ និងទីធ្លាសាលារៀនសម្រាប់ផ្នែកកង់ នៅចន្លោះម៉ោងសិក្សារដ្ឋសាសារៀនជួលបន្ទប់ឬអាគារសិក្សាឱ្យឯកជន និងមានសាលារៀននៅជនបទអាចរកប្រាក់បន្ថែមបានតាមរយៈការលក់បន្លែបង្ការដែលដាំក្នុងសាលារៀននិងតាមវិធីផ្សេងៗទៀត។ ស្របតាមការស្រាវជ្រាវរបស់លោក (Bray, 1999) សាលារៀនមួយចំនួនមានលទ្ធភាពទទួលបានចំណូលបន្ថែម ដែលបង្កើតឡើងដោយខ្លួនឯង តួយ៉ាងក្នុងចំណោមសាលារៀន៧៧ មានសាលារៀន១៦ ស្មើនឹង២០.៨ ភាគរយ នៃប្រាក់

ចំណូលបានពីកសិដ្ឋាន និងសួនច្បារ ដោយសាលាខ្លះបានចិញ្ចឹមត្រីក្នុងស្រះសាលារបស់ខ្លួនដែលនេះជា រឿងគួរឱ្យចាប់អារម្មណ៍ផងដែរ ។

២.៥ សារៈសំខាន់នៃការចូលរួមសម្របសម្រួលលើបន្ទុកចំណាយរបស់សិស្ស

ការចំណាយលើការសិក្សារបស់សិស្សជារឿងចាំបាច់ដែលត្រូវដោះស្រាយ ជាពិសេសការចំណាយ ក្រៅផ្លូវការឬចំណាយមិនចាំបាច់នានាដើម្បីសម្រួលបន្ទុកគ្រួសារក្រីក្រដែលមានចំណូលទាប ចៀសវាង ការលើកឡើងនូវមតិអវិជ្ជមាននានារបស់មាតាបិតាមកលើស្ថាប័នអប់រំ និងជំរុញដល់ប្រសិទ្ធភាពនៃការ អប់រំដល់កុមារបានកាន់តែប្រសើរ។ ឧទាហរណ៍ ការបន្តឱ្យមានបង់ប្រាក់ឯកជន(រៀនក្រៅម៉ោង) ដែល មាននៅអ៊ីប៊ុបខាងកើតនិងអាស៊ីកណ្តាល វាមានសារៈសំខាន់ក្នុងការត្រួតពិនិត្យបន្ថែមទៀតនូវបទប្បញ្ញត្តិ នៃការបង្រៀនឯកជននេះ ដើម្បីកាត់បន្ថយវិសមភាពសេដ្ឋកិច្ចសង្គម និងកាត់បន្ថយហានិភ័យនៃអំពើពុក រលួយនៅក្នុងសាលារៀន។ ក្នុងន័យនេះ រាជរដ្ឋាភិបាល មន្ត្រីអប់រំ កម្រិតសាលារៀនអាចយកមកពិចារណា ពីការបង្រៀនឯកជនក្នុងសាលាជំនួសដោយការបង្រៀនបន្ថែមក្នុងម៉ោងរដ្ឋ ជាប្រយោជន៍ដល់ការកាត់ បន្ថយបញ្ហាគម្លាភាពនៃការផ្តល់ពិន្ទុលម្អៀងរវាងសិស្សបានរៀននិងមិនបានរៀនឯកជនផងដែរ។ ទន្ទឹម នឹងនេះ វាជាឱកាសសម្រាប់អ្នកបង្កើតគោលនយោបាយសិក្សាល្អៗយល់ពីតម្រូវការរបស់សិស្សដែល ស្ម័គ្រចិត្តឬបង្ខំសិក្សាឯកជន ដើម្បីត្រួតពិនិត្យឡើងវិញនូវគុណភាពអប់រំ រង្វាយតម្លៃ និងធ្វើកំណែទម្រង់ជា ប្រព័ន្ធដូចជា ការបង្កើតកម្មវិធីសិក្សា ស្តង់ដារកម្មវិធីសិក្សា ធានាបាននូវសៀវភៅសិក្សាគោលគ្រប់គ្រាន់ និង ការកែលម្អបរិយាកាសសិក្សានៅក្នុងសាលារៀន (Silova, 2010) ។

នៅពេលដែលស្ថានភាពសេដ្ឋកិច្ចគ្រួសារទន់ខ្សោយ ការសម្រេចចិត្តបញ្ជូនកូនទៅសាលានឹងត្រូវ បានពិចារណាយ៉ាងតានតឹង ដូចនេះការរក្សាគុណភាពរវាងការចំណាយនិងចំណូលរបស់គ្រួសារតាមរយៈ ការប្រើប្រាស់មធ្យោបាយផ្សេងៗដូចជា៖ ការធានាផ្តល់ហិរញ្ញប្បទានដល់ប្រព័ន្ធអប់រំយ៉ាងហោចណាស់ សម្រាប់ការចំណាយផ្ទាល់នៃប្រព័ន្ធអប់រំ ការចូលរួមពីអាជ្ញាធរ ឬការកំណត់ភាពជាក់លាក់ពីលទ្ធភាពដែល រដ្ឋាភិបាលអាចធ្វើបានរួចកំណត់ថានរណាជាអ្នកបំពេញចន្លោះខ្វះខាតបន្ថែម ពិតជាសំខាន់ ព្រោះកាល បើបានរៀបចំគោលនយោបាយច្បាស់លាស់បែបនេះ គឺអាចជួយកាត់បន្ថយបន្ទុកយ៉ាងធ្ងន់ធ្ងររបស់ប្រជា

ជនក្រីក្រ។ ប្រសិនបើគ្មានអន្តរាគមន៍ណាមួយទេ គ្រួសារសិស្សអាចសម្រេចចិត្តដោយមានទំនោរទៅលើ ការចំណាយអាទិភាពផ្សេងៗ ជាជាងការមានទំនោរចិត្តទៅលើចំណាយការសិក្សារបស់សិស្សមិនខាន (Bray and Seng, 2005) ។

២.៦ ការចូលរួមស្ម័គ្រចិត្តរបស់មាតាបិតាលើចំណាយការសិក្សារបស់សិស្ស

ក្នុងបរិបទប្រទេសកំពុងអភិវឌ្ឍន៍ ការចូលរួមហិរញ្ញប្បទានគ្រួសារនិងសហគមន៍ចំពោះវិស័យអប់រំគឺ ជារឿងចម្បងដែលជំរុញ ពង្រីកបរិមាណ និងលើកកម្ពស់គុណភាពអប់រំ។ ប្រសិនបើគ្មានការចូលរួមពី គ្រួសារ និងសហគមន៍ទេ សាលារៀនមួយចំនួននឹងមិនអាចដំណើរការបានឡើយ។ ប្រសិនបើអ្វីៗគ្រប់ យ៉ាងត្រូវបានផ្តល់ជូនឥតគិតថ្លៃពីរដ្ឋាភិបាល ទំនងជាមិនមានការចាប់អារម្មណ៍ការចូលរួមរបស់គ្រួសារ និងសហគមន៍លើការសិក្សារបស់កុមារនោះឡើយ (Bray and Seng, 2005) ។ តាមរយៈ លោក (Epstein, 2022) បានលើកឡើងថា ការចូលរួមរបស់មាតាបិតាចំពោះការសិក្សាអប់រំបុត្រជីតាមាន៦ ប្រភេទ ដែលក្នុងនោះការស្ម័គ្រចិត្តរបស់ឪពុកម្តាយ ការសម្រេចចិត្ត និងការសហការគ្នាជាមួយសហគមន៍គឺ ជាប់ទាក់ទងនឹងសេដ្ឋកិច្ចគ្រួសារ ប៉ុន្តែវាជាសិទ្ធិនិងករណីកិច្ចក្នុងការកសាងអនាគតពួកគេឱ្យក្លាយជា ពលរដ្ឋពេញលេញដែលជាគ្រឹះរឹងមាំរបស់សង្គមជាតិ។ ត្រង់ន័យនេះ អ្វីដែលធ្វើឱ្យឪពុកម្តាយគិតថាការ អប់រំជាការវិនិយោគដ៏សំខាន់ និងបានចូលរួមដោយស្ម័គ្រចិត្តចំពោះការសិក្សារបស់កូនៗ គឺដោយសារការ មើលឃើញពីគុណតម្លៃនៃការអប់រំ ដែលបានជះឥទ្ធិពលវិជ្ជមានដល់បុត្រជីតា គ្រួសារ សង្គម។ ប្រសិនបើ គ្រប់ក្រុមគ្រួសារ បានចូលរួមចំណែកយ៉ាងស្រាក់ស្រាំ និងមានការសហការគ្រប់សកម្មភាពទាំង ធនធានពេលវេលា និងធនធានហិរញ្ញវត្ថុ នោះវានឹងជះឥទ្ធិពលល្អបំផុតសម្រាប់លទ្ធផលសិក្សារបស់កុមារ (Hom, 2008) ។

២.៧ ការជំរុញការចូលរួមអាណាព្យាបាល/សហគមន៍លើចំណាយការសិក្សា

ស្ថិតក្នុងបរិបទប្រទេសកម្ពុជា វត្តមាននៃការចូលរួមរបស់មាតាបិតាគឺត្រូវបានជំរុញនិងលើកទឹកចិត្ត ដោយច្បាប់ គោលនយោបាយជាតិ គោលនយោបាយអប់រំ និងលិខិតបទដ្ឋាននានា។ ការបង្កើនភាពជាដៃគូ រវាងសាលារៀននិងគ្រួសារសិស្សពិតជាសំខាន់ ដូច្នេះសាលាត្រូវតែខិតខំបង្កើនភាពស្និទ្ធស្នាលជាមួយ

គ្រួសារសិស្សកាន់តែប្រសើរ ប្រសិនបើទំនាក់ទំនងមួយនេះល្អវានឹងធ្វើឱ្យឪពុកម្តាយសិស្សពេញចិត្ត បើ ឪពុកម្តាយសិស្សមានការពេញចិត្តចំពោះសាលារៀនកាន់តែខ្លាំង នោះកូនសិស្សនិងទទួលបានជោគជ័យ លើការសិក្សាកាន់តែខ្លាំង (Sylvie and Isabelle, 2022)។ ការជំរុញលើកទឹកចិត្តមាតាបិតាអាណា ព្យាបាលរបស់សិស្សក្នុងការចូលរួមនានាអាចធ្វើបានតាមរយៈការបង្កើតកម្មវិធីសាលារៀន ព្រឹត្តិការណ៍ សាលា ការចូលរួមប្រជុំ ការបង្កើនទំនុកចិត្ត តម្លាភាព គណនេយ្យភាព ជាពិសេសការផ្តល់ព័ត៌មានអំពីការ សិក្សារបស់កូនសិស្ស គឺកាន់តែបង្ហាញឱ្យអាណាព្យាបាលរបស់យល់ថាសាលារៀន លោកគ្រូអ្នកគ្រូ គណៈ គ្រប់គ្រងសាលាបានយកចិត្តទុកដាក់ចំពោះការសិក្សារបស់កូនៗពួកគេបំផុត (នាយកដ្ឋានបណ្តុះបណ្តា លនិងវិក្រឹតការ, ២០០៩)។

គ្រួសារជាភោគិការបស់សង្គម ឬអាចនិយាយបានថាជាភោគិកាសហគមន៍។ សាលារៀនមិនអាច ស្ថិតនៅដាច់ដោយឡែកតែឯកឯងដោយគ្មានទំនាក់ទំនងជាមួយគ្រួសារ សហគមន៍បាននោះឡើយ។ ដូច នេះ អ្នកអនុវត្តផ្ទាល់ជាមួយសិស្ស សំដៅដល់សាលារៀនគឺត្រូវធ្វើយ៉ាងណាបង្កើនចំណាប់អារម្មណ៍ ទាក់ ទាញការចូលរួមពីសហគមន៍ជាអាទិ៍៖

- **ការរៀបចំគណៈកម្មការ និងក្រុមប្រឹក្សានានារបស់សាលារៀន៖** ដើម្បីសម្រេចបានទៅតាមទិស ដៅអប់រំជាតិ និងទិសដៅសម្រាប់ទាំងអស់គ្នា នាយកសាលារៀនឬគណៈគ្រប់គ្រងមិនអាច សម្រេចជោគជ័យលើការកិច្ចធំធេងនោះបានឡើយ។ ដូចនេះ សាលារៀនត្រូវរៀបចំគណៈកម្ម ការ និងក្រុមប្រឹក្សានានាដើម្បីជួយនាយកលើការងារគ្រប់គ្រង ការស្វែងរកថវិកា និងការងារ អប់រំកុមារ យុវជន ឱ្យមានដំណើរការទៀងទាត់ និងសកម្មក្នុងវិស័យអប់រំ។
- **ការផ្សព្វផ្សាយ៖** ការផ្សព្វផ្សាយស្តីពីសហគមន៍ចូលរួមក្នុងការអភិវឌ្ឍសាលារៀនមានសារៈ បំផុត ដោយនាយកសាលាត្រូវតែមានយុទ្ធវិធីល្អៗ ដើម្បីឱ្យការផ្សព្វផ្សាយនោះទទួលបានលទ្ធ ផល។ ទី១. ខ្លឹមសារដែលត្រូវផ្សព្វផ្សាយ ដូចជាសារៈសំខាន់នៃទំនាក់ទំនងរវាងសាលារៀន និងសហគមន៍ បញ្ញត្តិសាលារៀន សហគមន៍និងទំនាក់ទំនងសាលារៀននិងសហគមន៍ តួនាទី និងភារកិច្ចរបស់សហគមន៍ក្នុងការអភិវឌ្ឍសាលារៀន គោលការណ៍នៃការអភិវឌ្ឍទំនាក់ទំនង

សាលារៀននិងសហគមន៍ យុទ្ធវិធីរបស់នាយកសាលារៀន ដើម្បីទាក់ទាញសហគមន៍ឱ្យចូលរួមក្នុងការអភិវឌ្ឍសាលារៀន តម្រូវការនិងផែនការរបស់សាលារៀន គោលដៅអប់រំជាតិ បញ្ញត្តិកម្រងសាលារៀន លិខិតណែនាំរបស់ក្រសួងអប់រំ យុវជន និងកីឡា ការទទួលនិងការប្រើប្រាស់ថវិកា លទ្ធផលសិក្សារបស់សិស្ស បទពិសោធរបស់សហគមន៍នានា ខ្លឹមសារសន្និបាតអប់រំជាតិ សន្និបាតអប់រំខេត្ត-ស្រុក ខ្លឹមសារសាលាអន្តរជាតិ ការអប់រំសម្រាប់ទាំងអស់គ្នា ការអប់រំបណ្តុះបណ្តាលវិជ្ជាជីវៈ និន្នាការអប់រំពិភពលោកក្នុងសហស្សវត្សថ្មី កម្មវិធីសិក្សា បទបញ្ជាផ្ទៃក្នុងសាលារៀន សិទ្ធិកុមារនិងយុវជន និងគោលវិធីសិស្សមជ្ឈមណ្ឌល។ ទី២៖ រូបភាពផ្សព្វផ្សាយដូចជា៖ ការប្រជុំ (ការប្រជុំដើមឆ្នាំសិក្សា ការប្រជុំដំណាច់ឆមាសទី១ ការប្រជុំដំណាច់សិក្សា) ការចុះសាកសួរផ្ទាល់ដល់គ្រួសារសិស្ស ការអញ្ជើញមាតាបិតាសិស្សមកសាលារៀន ការបង្កើតសៀវភៅទំនាក់ទំនងជាមួយគ្រួសារសិស្ស និងផ្លាស់ប្តូរសំបុត្រស្នាមជាមួយមាតាបិតាសិស្ស ការចូលរួមក្នុងពិធីបុណ្យទាន ការផ្សព្វផ្សាយតាមបណ្តាអង្គការព័ត៌មានមហាជន។

- **ការកំណត់ផែនការ និងកម្មវិធីការងារ៖** នាយកសាលារៀនត្រូវកំណត់ផែនការ និងកម្មវិធីការងារសាលារបស់ខ្លួនឱ្យបានច្បាស់លាស់ ដូចជាការប្រជុំគណៈកម្មការទ្រទ្រង់សាលារៀន (៣ដងក្នុងមួយឆ្នាំគឺ ដើមឆ្នាំសិក្សា ដំណាច់ឆមាសទី១ និងដំណាច់ឆ្នាំសិក្សា) ការប្រជុំក្រុមប្រឹក្សាអប់រំ (២ដងក្នុងមួយឆ្នាំគឺប្រជុំមុនបរិសេសកាលដើម្បីផ្សព្វផ្សាយលិខិតណែនាំ សារាចរផ្សេងៗ ស្តីពីការងារអប់រំ និងប្រជុំនៅដំណាច់ឆ្នាំសិក្សា ដើម្បីពិនិត្យការអនុវត្តការងារអប់រំមួយឆ្នាំសិក្សា) ការប្រជុំគណៈកម្មការសាងសង់ (ដើម្បីអនុវត្តការងារជួសជុល និងសាងសង់តាមការចាំបាច់របស់សាលារៀន) ប្រជុំគណៈកម្មការកម្រងសាលារៀន (ប្រជុំមួយខែម្តង មានសហគមន៍ចូលរួម ដើម្បីកសាងផែនការតាមដានការអនុវត្តផែនការ និងការប្រើប្រាស់ថវិកា)។
- **ការចាត់តាំងសកម្មភាពក្រៅថ្នាក់ ក្រៅសាលា៖** សកម្មភាពក្រៅថ្នាក់ឬក្រៅសាលារៀនជួយបំពេញបន្ថែមការងារអប់រំដល់កុមារ និងយុវជន ទាំងចំណេះដឹង បំណិន និងសីលធម៌រស់នៅដើម្បីឱ្យកុមារនិងយុវជនទាំងនោះក្លាយជាពលរដ្ឋល្អ។ សកម្មភាពទាំងនោះរួមមាន៖ ក្លឹបសិក្សា

(សាលាអាចស្វែងរកសិស្សពូកែ ឬអ្នកមានចំណេះវិជ្ជាក្នុងភូមិឃុំ អាចជាមាតាបិតា យុវជន ប្រជាជន ដើម្បីជួយបង្រៀនដល់កុមារ យុវជននៅក្នុងភូមិដែលបានជួបប្រជុំជាក្រុមតូច ៥-៦នាក់ ក្នុងពេលទំនេរក្រៅសាលារៀន) ក្លឹបវប្បធម៌សិល្បៈ (នាយកសាលារៀនត្រូវសហការជាមួយ ស្ថាប័នជំនាញរបស់អាជ្ញាធរដែនដី និងអង្គការក្រៅរដ្ឋាភិបាលដើម្បីជួយឧបត្ថម្ភចាត់តាំងឱ្យ មានកម្មវិធីប្រគុំតន្ត្រី សំដែងសិល្បៈ បង្រៀនភ្លេង របាំដល់កុមារ យុវជន ដែលមាននិស្ស័យ សិល្បៈ ជាមួយក្រុមតូចៗ នៅភូមិ ឃុំ) ក្លឹបកីឡា(នាយកសាលារៀនត្រូវសហការជាមួយគណៈ កម្មការ អាជ្ញាធរដែនដី និងអង្គការក្រៅរដ្ឋាភិបាល បង្កើតទីធ្លាក្នុងភូមិ ឃុំ បំផុសឱ្យកុមារ និង យុវជនលេងកីឡាហាត់ប្រាណ លេងល្បែងប្រជាប្រិយ កីឡាប្រជាប្រិយពីសំណាក់កីឡាករ ឬអ្វី ចាស់ៗ ដែលមានចំណេះដឹងក្នុងវិស័យកីឡានិងល្បែងប្រជាប្រិយខ្មែរ)។

- **សិក្ខាសាលាការងារសហគមន៍៖** សហគមន៍បានចូលរួមយ៉ាងសកម្មក្នុងការអភិវឌ្ឍសាលារៀន នាយកសាលារៀនត្រូវទំនាក់ទំនងជាមួយប្រធានកម្រងសាលារៀន ប្រធានការិយាល័យអប់រំ យុវជន និងកីឡាស្រុក ខណ្ឌ ប្រធានមន្ទីរអយករាជធានី ខេត្ត ដើម្បីរៀបចំធ្វើសិក្ខាសាលាសហ គមន៍តាមកម្រងសាលារៀនក្នុងគោលបំណង៖ ដកស្រង់បទពិសោធន៍និងផ្សព្វផ្សាយមេរៀនបទ ពិសោធចែកជូនគ្នាទៅវិញទៅមក ពង្រឹងឥទ្ធិពលសហគមន៍ឱ្យកាន់តែខ្លាំងក្លាដើម្បីឱ្យមានការ រីកចម្រើនប្រហាក់ប្រហែលគ្នានៅទូទាំងប្រទេស ជួយផ្តល់យោបល់ដោះស្រាយការលំបាកគ្នា ទៅវិញទៅមក រិះរកគន្លឹះរីកចម្រើនសម្រាប់អនុវត្តផ្ទាល់នៅក្នុងមូលដ្ឋានរបស់ខ្លួនក្នុងការពង្រឹង កម្លាំងអប់រំទាំងបីគឺ៖ សាលារៀន គ្រួសារ និងសហគមន៍ លើកកម្ពស់ការយល់ដឹងអំពីតួនាទី និងភារកិច្ចរបស់សហគមន៍ក្នុងវិស័យអប់រំឱ្យកាន់តែទូលំទូលាយ លើកកម្ពស់ស្មារតីទទួលខុស ត្រូវកាន់តែខ្ពស់ក្នុងរួមចំណែកអប់រំថែទាំកុមារពិសេសកុមារទីទំលក្រជួបការលំបាក កុមារជន ជាតិភាគតិចនៅជនបទឱ្យក្លាយជាពលរដ្ឋមានប្រយោជន៍សម្រាប់សហគមន៍វិញ យល់ច្បាស់ពី កាតព្វកិច្ចចំពោះការអប់រំកូនចៅដើម្បីប្រមូលកុមារចូលរៀន មានស្ថេរភាពបានជាអតិបរមារួម ចំណែកកាត់បន្ថយអត្រាត្រួតថ្នាក់ អត្រាបោះបង់ការសិក្សា ការពឹងផ្អែកកម្លាំងកុមារ យុវជនក្នុង

ការងារពលកម្ម បង្កើនកិច្ចសហប្រតិបត្តិការរវាងសហគមន៍សាលារៀន ជាមួយអង្គការជាតិ អង្គការអន្តរជាតិ អង្គការក្រៅរដ្ឋាភិបាលជាម្ចាស់អំណោយ បង្កើនតម្លាភាពរវាងសាលារៀន កម្រងសាលារៀន ជាមួយសហគមន៍ ពិសេសលើការគ្រប់គ្រងថវិកាសាលារៀន កម្រងសាលារៀនធ្វើឱ្យបរិស្ថានសង្គមកាន់តែមានទំនុកចិត្តចូលរួមជួយវិស័យអប់រំកាន់តែកុះករ ពង្រីកការយល់ដឹងអំពីកាតព្វកិច្ចរបស់មាតាបិតា ចំពោះបុត្រជីតា ជំរុញកូនចៅឱ្យមករៀនខំរៀននិងកាត់បន្ថយការពឹងផ្អែកកម្លាំងពលកម្មរបស់កូន ពង្រីកទស្សនៈនិងសកម្មភាពរបស់សហគមន៍ឱ្យយល់កាន់តែច្បាស់ថា ការងារសហគមន៍ពុំមែនស្ថិតនៅត្រឹមតែរកថវិកាសាងសាលារៀនប៉ុណ្ណោះទេ។

- **ការរៀបចំសកម្មភាពឬព្រឹត្តិការណ៍ផ្សេងៗដើម្បីទាក់ទាញសហគមន៍៖** ជារៀងរាល់ឆ្នាំសាលារៀនតែងតែមានសកម្មភាពឬព្រឹត្តិការណ៍ផ្សេងៗដែលជួយជំរុញឱ្យការអប់រំកុមារ យុវជនមានសន្ទុះឆ្ពោះទៅរកការរីកចម្រើនទាំងផ្លូវកាយ បញ្ញា និងចិត្តគំនិត។ សកម្មភាពឬព្រឹត្តិការណ៍ទាំងនោះរួមមាន៖ រៀបចំបុណ្យបរិវេសនកាល (នាយកសាលារៀនធ្វើលិខិតអញ្ជើញសហគមន៍ឱ្យចូលរួមមានមាតាបិតាសិស្ស គណៈកម្មការទ្រទ្រង់សាលា ព្រះសង្ឃ និងអាជ្ញាធរដែនដីដើម្បីឱ្យបានដឹងពីដំណើរការសិក្សារបស់កុមារនិងយុវជន) រៀបចំពិធីចែករង្វាន់ជូនសិស្សពូកែ (នៅដំណាច់ឆ្នាំសិក្សា នាយកសាលារៀនបានរៀបចំពិធីចែករង្វាន់ដល់សិស្សពូកែ ដោយអញ្ជើញសហគមន៍ឱ្យចូលរួមដើម្បីឱ្យពួកគាត់បានយល់ដឹងពីលទ្ធផលសិក្សារបស់កូនចៅ) រៀបចំពិធីសម្ពោធអគារសិក្សា (ការសាងសង់សាលារៀនតែងមានការជួយឧបត្ថម្ភពីសហគមន៍ សប្បុរសជនក្នុងនិងក្រៅប្រទេស ពីរដ្ឋាភិបាលជាដើម ដូចនេះនាយកសាលាត្រូវសហការជាមួយសហគមន៍អញ្ជើញគាត់ឱ្យមកជួយរៀបចំនិងចូលរួមក្នុងពិធីសម្ពោធនោះ) រៀបចំបុណ្យទិវាកុមារអន្តរជាតិ (នាយកសាលាត្រូវអញ្ជើញមាតាបិតាសិស្សអាជ្ញាធរមូលដ្ឋានឱ្យគាត់មកចូលរួមស្តាប់ខ្លឹមសារបុណ្យទិវាកុមារអន្តរជាតិ) រៀបចំបុណ្យទិវាយុវជនអន្តរជាតិ (ត្រូវបានរៀបចំកម្មវិធីនិងសមាសភាពចូលរួមដូចទិវាកុមារអន្តរជាតិដែរ តែត្រូវមានការប្រឡងប្រណាំងស្នាដៃយុវជននិងជូនរង្វាន់បន្ថែមទៀត) រៀបចំបុណ្យក្នុងសាលារៀន (ការជួសជុលអគារ ឬកែលម្អសោភ័ណ

ភាពសាលារៀនទាមទារឱ្យនាយកសាលារៀនសហការជាមួយសហគមន៍ឆ្នើមធ្វើបុណ្យផ្កា ឬ
បុណ្យផ្សេងៗដើម្បីប្រមូលបច្ច័យមកបម្រើតាមតម្រូវការខាងលើ ដូចនេះនាយកសាលារៀនត្រូវ
ក្តាប់សភាពការណ៍ឱ្យបាន និងខំទាក់ទាញសហគមន៍ជាមួយបច្ច័យបានច្រើនក្នុងពិធីបុណ្យ)
រៀបចំពិពណ៌ស្នាដៃសិស្ស (សម្ភារៈផ្សេងៗដែលជាស្នាដៃរបស់សិស្ស ដូចជាសម្ភារៈសិប្បកម្ម
សម្ភារៈដេរប៉ាក់ ផ្ទាំងគំនូរផ្សេងៗ លោកនាយកត្រូវប្រមូលយកមកដាក់តាំងពិពណ៌ដើម្បី
ឱ្យសិស្សានុសិស្ស លោកគ្រូ អ្នកគ្រូ មាតាបិតា អាជ្ញាធរដែនដី និងភ្ញៀវដទៃទៀតបានចូលទស្សនា
និងលក់ជូនភ្ញៀវយកថវិកាមកបំពេញកង្វះខាតរបស់សាលារៀន) រៀបចំការសំដែងសិល្បៈ
(ចម្រៀង របាំប្រពៃណី រឿងកំប្លែងផ្សេងៗ ដែលសាលារៀនបានបង្ហាត់ត្រូវយកមកសំដែងនៅ
ពេលបុណ្យទានរបស់សាលា ឬក្នុងពិធីចែករង្វាន់ជូនសិស្សពូកែនាដំណាច់ឆ្នាំសិក្សា នាយកត្រូវ
អញ្ជើញសហគមន៍ឱ្យចូលរួមទស្សនាឱ្យបានច្រើនកុះករ ដើម្បីឱ្យពួកគាត់បានឃើញ និងជួយ
លើវិស័យសិល្បៈឬជំនួយផ្សេងៗតាមលទ្ធភាព) រៀបចំប្រកួតកីឡា (នាយកសាលាត្រូវតែមាន
ទំនាក់ទំនងជាមួយសហគមន៍ដោយបំផុសឱ្យជួយជាសម្ភារថវិកាដល់ក្រុមកីឡា និងអញ្ជើញ
សហគមន៍ឱ្យមកទស្សនាការប្រកួតកីឡាតាមមូលដ្ឋានដែលគាត់រស់នៅ) ការរៀបចំទស្សនកិច្ច
(មានសកម្មភាពសិក្សាជាច្រើនដែលកុមារនិងយុវជនមិនអាចរៀននៅក្នុងថ្នាក់បាន។ ដូចនេះ
នាយកសាលាត្រូវរៀបចំទស្សនកិច្ចសិក្សាដល់ទីកន្លែងដូចជា៖ មេរៀនសិប្បកម្មត្បាញកន្ទេល
ក្រមា ហូល ផាម៉ុង ការចិញ្ចឹមសត្វមាន់ ទា ជ្រូក ការធ្វើឥដ្ឋក្បឿង ធ្វើអំបិល ស៊ីម៉ងត៍... ឬទីតាំង
ទស្សនកិច្ចណាដែលសិស្សងាយស្រួលចុះសិក្សា សុវត្ថិភាព) រៀបចំសកម្មភាព ពលកម្មផលិត
និងសកម្មភាពសង្គម (នាយកសាលារៀនត្រូវសហការជាមួយសហគមន៍ ពិសេសប្រជាពលរដ្ឋ
ដែលចេះបច្ចេកទេសដាំដុះដើម្បីបង្ហាត់បង្ហាញសិស្សឱ្យចេះ និងអាចអនុវត្តបាន ចំណែកឯ
សកម្មភាពផ្សេងៗ ដូចជាអនាម័យកន្លែងសាធារណៈ ពលកម្មលើកផ្លូវលំ សុទ្ធសឹងជារឿងល្អ
ដែលបានបង្ហាញពីទំនាក់ទំនងគ្នាសាលារៀននិងសហគមន៍)។

២.៨ ការស្រាវជ្រាវដែលពាក់ព័ន្ធនឹងមុខសញ្ញាចំណាយ

យោងតាមការស្រាវជ្រាវ អង្កេតសេដ្ឋកិច្ចសង្គមកិច្ចកម្ពុជាឆ្នាំ២០១៩/២០២០ បានរួមបញ្ចូលផ្នែក (ម៉ូឌីល) មួយដែលអាចមានលទ្ធភាពក្នុងការបង្កើតចេញនូវសូចនាករស្តីពីការសិក្សាអប់រំមានដូចជា៖ អក្ខរកម្ម ការទទួលបានការអប់រំ ការចុះឈ្មោះចូលរៀនក្នុងសាលារដ្ឋ សាលាឯកជន និងការចំណាយលើ ការសិក្សា។ សំណួរទាក់ទងនឹងការសិក្សាអប់រំនេះ ត្រូវបានធ្វើឡើងជាមួយមេត្រូសារ ដែលសមាជិកទាំង នោះមានអាយុចាប់ពី៣ឆ្នាំឡើងទៅ ត្រូវបានរាប់បញ្ចូលសម្រាប់ការធ្វើសម្ភាសន៍។ ទិន្នន័យសិក្សាអប់រំជា ផ្លូវការនៅក្នុងប្រទេសកម្ពុជា គឺផ្អែកយ៉ាងសំខាន់លើព័ត៌មានរដ្ឋបាលដែលបានរៀបចំនៅក្នុងប្រព័ន្ធ គ្រប់គ្រងព័ត៌មានរបស់ក្រសួងអប់រំ យុវជន និងកីឡា។ ក្រៅពីនោះ ក៏មានការសាកសួរក្នុងជំរឿននិងអង្កេត ផ្សេងៗ ដូចជាជំរឿនទូទៅនូវប្រជាសាស្ត្រនៃប្រទេសកម្ពុជា អង្កេតប្រជាសាស្ត្រនិងសុខភាពនៅកម្ពុជា អង្កេតចន្លោះជំរឿនប្រជារាស្ត្រនៅកម្ពុជា។ ការសិក្សានេះ បានប្រើប្រាស់នូវឧបករណ៍វាស់វែង ផ្នែកលើធាតុ ចំណាយ៧ប្រភេទមាន៖ ចំណាយថ្លៃសាលា ចំណាយថ្លៃគ្រូបង្រៀន ចំណាយថ្លៃសៀវភៅសិក្សា ចំណាយសម្ភារៈសិក្សាផ្សេងៗ ចំណាយលើការសិក្សារបស់ក្មេងដែលទៅសិក្សាឆ្ងាយពីផ្ទះ ការចំណាយថ្លៃ ធ្វើដំណើរ និងអំណោយជូនគ្រូ ប្រាក់វិភាគទានបង់សម្រាប់សាងសង់អគារ/ការអភិវឌ្ឍ។ លទ្ធផលដែល ទទួលបានពីការស្រាវជ្រាវនេះ បង្ហាញឱ្យឃើញគម្លាតនៃការចំណាយតាមកម្រិតថ្នាក់និងឆ្នាំផងដែរ។ ការ ចំណាយលើការអប់រំមានភាពខុសគ្នាច្រើនរវាងកម្រិតខុសគ្នានៃការអប់រំ។ នៅឆ្នាំ២០១៩/២០ ចំណាយ លើការសិក្សាអប់រំរបស់គ្រួសារមានចំនួន៦១៨ ពាន់រៀល គិតជាមធ្យមសម្រាប់កម្រិតថ្នាក់មត្តេយ្យ។ ការ ចំណាយចំនួន៦៥១ ពាន់រៀល គិតជាមធ្យមសម្រាប់ថ្នាក់បឋមសិក្សា។ សម្រាប់ការអប់រំនៅអនុវិទ្យាល័យ គឺមានចំនួនប្រមាណ១.១៤២ ពាន់រៀល គិតជាមធ្យម ហើយក្នុងកម្រិតខ្ពស់បំផុតគឺ និស្សិតបញ្ចប់ការ សិក្សា គឺមានចំនួនប្រមាណ៥.៥៤៨ ពាន់រៀល គិតជាមធ្យម។ ក្នុងនោះថ្លៃដើមចំណាយនៃការសិក្សាអប់រំ នៅឆ្នាំ២០១៩/២០ បានកើនឡើង បើប្រៀបធៀបទៅនឹងការចំណាយក្នុងឆ្នាំ២០១៤។ ផ្អែកតាមលទ្ធ ផលនៃការស្រាវជ្រាវនេះ ក៏បានបង្ហាញថាការចំណាយសម្រាប់ការសិក្សានៅកម្រិតខ្ពស់គឺបានកើនឡើង ផងដែរ (ក្រសួងផែនការ, ២០២០)។

យោងតាមការស្រាវជ្រាវ ភាពជាដៃគូអប់រំនៃអង្គការក្រៅរដ្ឋាភិបាល ក្រោមមូលនិធិអង្គការឃ្លាំមើល ការអប់រំអាស៊ីខាងត្បូងប៉ាស៊ីហ្វិក (២០០៧) សិក្សាពីផលប៉ះពាល់នៃថ្លៃសាលាក្រៅផ្លូវការលើការចំណាយ គ្រួសារ ដោយបានបង្ហាញពីគោលបំណងនៃរបាយការណ៍គឺដើម្បីស្វែងយល់ពីចំនួននៃថ្លៃសិក្សាក្រៅផ្លូវការ ដែលត្រូវបានបង់ដោយឪពុកម្តាយបញ្ជូនកូនទៅសាលារៀនជារៀងរាល់ឆ្នាំ ផលប៉ះពាល់លើការចំណាយ គ្រួសារនៃការរក្សាកុមារនៅក្នុងសាលា និងការយល់ឃើញរបស់ឪពុកម្តាយអំពីការបង់ថ្លៃទាំងនេះ។ ការ ស្រាវជ្រាវសម្រាប់របាយការណ៍នេះត្រូវបានធ្វើឡើងក្នុងខេត្តចំនួនបួនក្នុងប្រទេសកម្ពុជាគឺរាជធានីភ្នំពេញ បាត់ដំបង កំពត និងតាកែវ។ ការសិក្សានេះរកឃើញថា ជារៀងរាល់ឆ្នាំឪពុកម្តាយចំណាយលើការសិក្សា៤ ផ្នែកសំខាន់ៗរួមមាន៖ ការចំណាយប្រចាំថ្ងៃ គឺជាមធ្យម ១៩៥,៩០០រៀល (48ដុល្លារ) ការចំណាយថ្លៃ សាលារៀនគឺជាមធ្យម១៥១,៥០០រៀល(37ដុល្លារ) ការចំណាយដើមឆ្នាំសិក្សា ជាមធ្យម៧៧,៨០០ រៀល (19ដុល្លារ) និងការចំណាយបន្ថែមចំនួន ១៨,៦០០រៀល (4,50 ដុល្លារ) ហើយការចំណាយនេះ មានការប្រែប្រួលតាមតំបន់។ ការចំណាយកើនឡើងក្នុងកំឡុងពេលដែលកុមារកំពុងសិក្សាពីកម្រិតថ្នាក់ទី 1-3, 4-6, 7-9 ដែលភាគរយរៀងគ្នាកើនឡើង ៥០%ទៅ៧៦% ជាមូលហេតុនាំឱ្យកុមារបោះបង់ការសិក្សា ពីព្រោះឪពុកម្តាយរបស់ពួកគេគ្មានសមត្ថភាពបញ្ជូនកូនទៅសាលា។ ក្រៅពីនេះ គុណភាពសិក្សា ហើយក៏ ដោយសារកុមារត្រូវធ្វើការរកប្រាក់ដើម្បីជួយផ្គត់ផ្គង់គ្រួសារក៏កត្តាសំខាន់នៃការបោះបង់ផងដែរ។

តម្លៃនៃការអប់រំរបស់កូនៗត្រូវពឹងផ្អែកលើស្ថានភាពសេដ្ឋកិច្ចគ្រួសារ។ បើឪពុកម្តាយមានសេដ្ឋកិច្ច ល្អ នោះនឹងមានទំនោរទៅលើការអប់រំល្អ ហើយអាចនឹងរំពឹងថាកូនៗរបស់ពួកគេទទួលបានការអប់រំ កម្រិតខ្ពស់។ ដោយឡែក ឪពុកម្តាយដែលមានវិបត្តិសេដ្ឋកិច្ច អាចរំពឹងថាកូនៗរបស់ពួកគេដែលដល់អាយុ ចូលរៀននឹងជួយការងាររកប្រាក់ដើម្បីគ្រួសារ ព្រោះដោយសារពួកគេត្រូវគិតពីជីវិតជាមុនសិន។ នេះជា ហេតុដើមចមដែលបណ្តាលឱ្យអត្រាបោះបង់ខ្ពស់ក្នុងចំណោមកុមារក្រីក្រនិងជួបការលំបាក។ កាលណា ចំណាយក្រៅផ្លូវការកាន់តែច្រើន អ្វីដែលពិបាកចំពោះកុមារក្រីក្រកំពុងជួបវិបត្តិគ្រួសារ ពួកគេនឹងលែង ចាត់ទុកការអប់រំជាកន្លែងផ្តល់ចំណេះដឹងប្រាក់ទៀតឡើយ ផ្ទុយពីនេះពួកគេនឹងយល់ថាការអប់រំជា ទំនិញសម្រាប់តែអ្នកមានលទ្ធភាពទៅវិញ។ ដូចនេះ កុមារទាំងនោះនឹងទទួលរងផលប៉ះពាល់ដល់ផ្លូវ

អារម្មណ៍ និងការសម្រេចចិត្តដោយពួកគេយល់ឃើញខ្លួនឯងថាមិនស័ក្តិសមនឹងទទួលបានការអប់រំនោះ
ឡើយ ដែលបញ្ហាមួយនេះជាប្រភពនៃដើមចមកាន់តែធ្វើឱ្យពួកគេពិបាកក្នុងការចាកចេញពីភាពក្រីក្របាន
ផងដែរ (NGO Education Partnership, 2007) ។

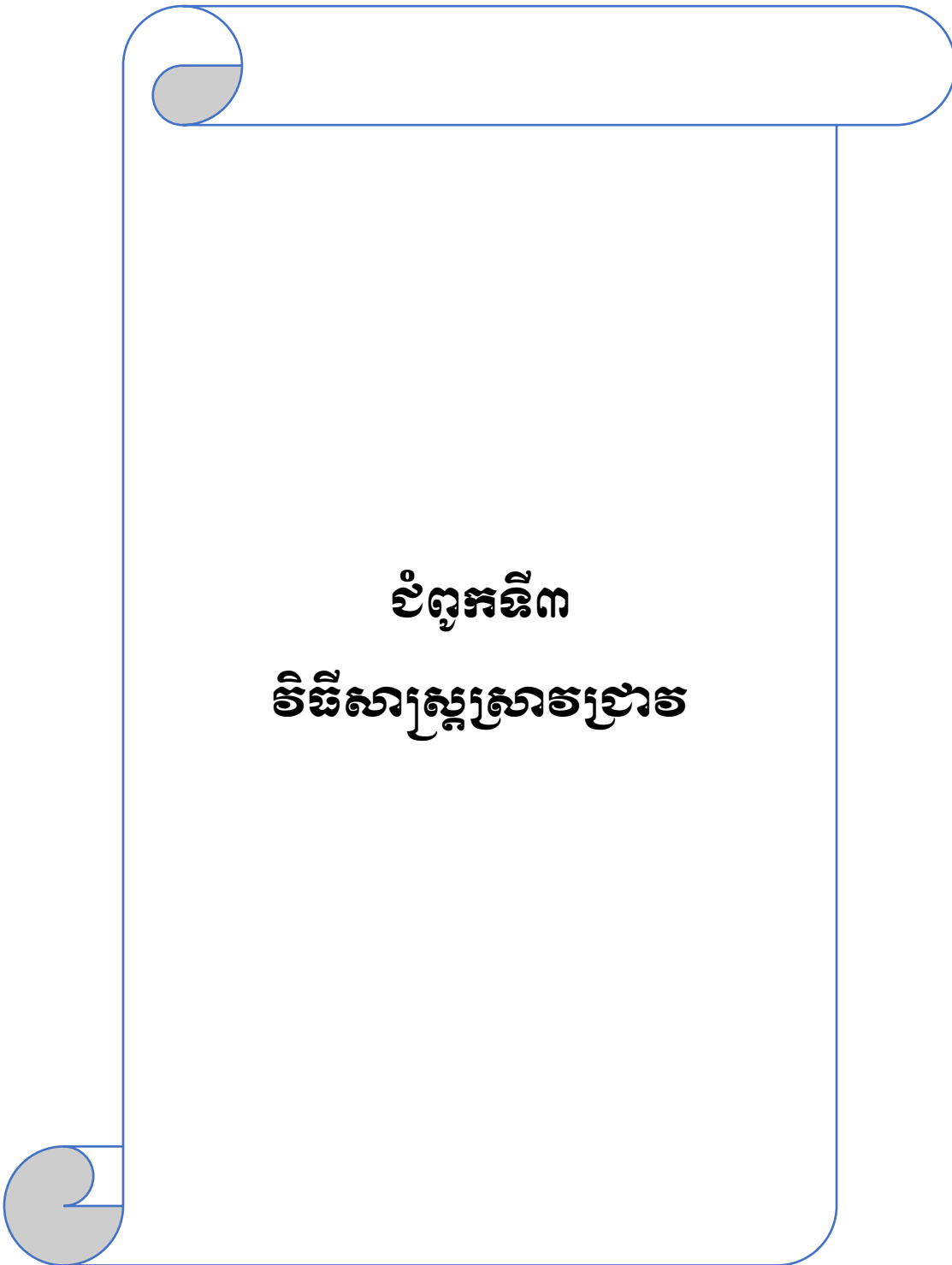

ជំពូកទី៣
វិធីសាស្ត្រស្រាវជ្រាវ

ជំពូកទី៣

វិធីសាស្ត្រស្រាវជ្រាវ

ការសិក្សាស្រាវជ្រាវស្តីពី “ការសិក្សាពីមុខសញ្ញាចំណាយការសិក្សារបស់សិស្សកម្រិតមធ្យមសិក្សាបឋមភូមិ ខេត្តកំពង់ស្ពឺ” មានគោលបំណង ចង់ដឹងពីមុខសញ្ញាចំណាយអំឡុងពេលសិក្សានិងបញ្ហាប្រឈមលើចំណាយការសិក្សារបស់សិស្សានុសិស្សកម្រិតមធ្យមសិក្សាបឋមភូមិក្នុងខេត្តកំពង់ស្ពឺ ព្រមទាំងស្វែងរកលទ្ធភាពដែលសាលារៀនអាចចូលរួម ដើម្បីកាត់បន្ថយចំណាយលើការសិក្សារបស់សិស្សានុសិស្ស ជាពិសេសសិស្សមានជីវភាពខ្វះខាតនៅកម្រិតមធ្យមសិក្សាបឋមភូមិក្នុងខេត្តកំពង់ស្ពឺ។ វិធីសាស្ត្រនៃការស្រាវជ្រាវគឺអនុវត្តតាមបែបបរិមាណវិស័យនិងគុណវិស័យ។

៣.១ គម្រោងវិភាគ

អ្នកសិក្សាស្រាវជ្រាវ បានប្រើប្រាស់វិធីសាស្ត្រនៃការស្រាវជ្រាវគឺអនុវត្តតាមបែបបរិមាណវិស័យនិងគុណវិស័យរួមបញ្ចូលគ្នា ពីព្រោះវិធីសាស្ត្រទាំងនេះធ្វើឱ្យអ្នកសិក្សាស្រាវជ្រាវអាចប្រើប្រាស់ដើម្បីប្រមូលនិងវិភាគទិន្នន័យបានច្បាស់លាស់និងស៊ីជម្រៅជាងការប្រើប្រាស់វិធីសាស្ត្រតែមួយ។ នៅក្នុងការសិក្សាស្រាវជ្រាវតាមវិធីសាស្ត្របែបបរិមាណវិស័យ អ្នកសិក្សាស្រាវជ្រាវបានប្រើប្រាស់កម្រងសំណួរបែបទម្រង់បិទនិងបំពេញចម្លើយខ្លីៗ ដើម្បីអនុញ្ញាតឱ្យអ្នកចូលរួមឆ្លើយមានចម្លើយជ្រើសរើសនិងងាយស្រួលបំពេញចំណេញពេលវេលា។ ដោយឡែក ការសិក្សាស្រាវជ្រាវតាមវិធីសាស្ត្របែបគុណវិស័យ អ្នកសិក្សាស្រាវជ្រាវបានប្រើប្រាស់កម្រងសំណួរបែបទម្រង់បើកសម្រាប់សម្ភាសន៍ ដើម្បីបំពេញនិងស្វែងរកនូវព័ត៌មានកាន់តែជាក់លាក់ថែមទៀត។ ការចុះប្រមូលទិន្នន័យគឺធ្វើនៅអនុវិទ្យាល័យឆាយធុប អនុវិទ្យាល័យត្រពាំងឈូក និង វិទ្យាល័យសម្តេចជាស៊ីមឱរ៉ាល់ និងមាតាបិតាសិស្សក្នុងតំបន់ទីរួមខេត្ត តំបន់ប្រជុំជន និងតំបន់ដាច់ស្រយាល ហើយក្រុមគោលដៅបំពេញកម្រងសំណួរមាន៣ប្រភេទគឺ៖ គណៈគ្រប់គ្រងសាលារៀន សិស្សនិងមាតាបិតាសិស្ស។ ស្របតាមផែនការនៃការបណ្តុះបណ្តាលថ្នាក់បរិញ្ញាបត្រជាន់ខ្ពស់និងកម្មវិធីសិក្សាព្រមទាំងនិក្ខេបបទមានរយៈពេលកំណត់ច្បាស់លាស់ អ្នកសិក្សាស្រាវជ្រាវអាចបញ្ចប់ការសរសេរនិក្ខេបបទនិងឡើងការពារកិច្ចការស្រាវជ្រាវនៅថ្ងៃទី៥ ខែវិច្ឆិកា ឆ្នាំ២០២២ តាមផែនការគ្រោងទុក។

៣.២ ការប្រមូលទិន្នន័យ

ក្រោយពីទទួលបានលិខិតអនុញ្ញាតពីក្រសួងអប់រំ យុវជន និងកីឡា លេខ២៣៤១ អយក.វជអ ចុះសុក្រ ១៣រោច ខែចេត្រ ឆ្នាំខាល ចត្វាស័ក ព.ស ២៥៦៦ ត្រូវនឹងថ្ងៃទី២៩ ខែមេសា ឆ្នាំ២០២២ ចាត់តាំងនិស្សិតថ្នាក់បរិញ្ញាបត្រជាន់ខ្ពស់ផ្នែកគ្រប់គ្រងអប់រំជំនាន់ទី៩ នៃវិទ្យាស្ថានជាតិអប់រំ ឱ្យចុះប្រមូលទិន្នន័យដើម្បីសរសេរនិក្ខេបបទបញ្ចប់ការសិក្សាថ្នាក់បរិញ្ញាបត្រជាន់ខ្ពស់ផ្នែកគ្រប់គ្រងអប់រំ។

បន្ទាប់ពីបានឆ្លងយោបល់ជាមួយគ្រូណែនាំគោល និងគ្រូណែនាំរង្វង់មក អ្នកសិក្សាស្រាវជ្រាវបានរៀបចំកម្រងសំណួរ ដើម្បីចុះប្រមូលទិន្នន័យ។ មុននឹងសម្រេចជ្រើសរើសយកកម្រងសំណួរជាផ្លូវការ អ្នកស្រាវជ្រាវបានយកកម្រងសំណួរសាកល្បងនោះឱ្យសិស្សបំពេញចំនួន៥នាក់ និងមាតាបិតាសិស្ស៥នាក់ក្នុងគោលបំណងដើម្បីធានាអំពីប្រសិទ្ធភាពនៃកម្រងសំណួរដែលអាចប្រមូលទិន្នន័យបាន។ ក្រោយពីរកឃើញចំណុចខ្លះខាត អ្នកសិក្សាស្រាវជ្រាវក៏បានពិគ្រោះជាមួយគ្រូដឹកនាំ ដើម្បីកែលម្អនូវកម្រងសំណួរឡើងវិញ។

អ្នកសិក្សាស្រាវជ្រាវ បានចុះជួបជាមួយគណៈគ្រប់គ្រងសាលារៀនដោយផ្ទាល់ដើម្បីជូនលិខិតឧទ្ទេសនាមនិងលិខិតសុំចុះប្រមូលទិន្នន័យ ព្រមទាំងសុំការអនុញ្ញាតជួបជាមួយក្រុមគោលដៅដើម្បីផ្តល់កម្រងសំណួររួមមានគណៈគ្រប់គ្រងសាលារៀន គ្រូបង្រៀន និងសិស្សានុសិស្ស។ ក្នុងដំណើរការនេះ ជាដំបូងអ្នកសិក្សាស្រាវជ្រាវបានជួបជាមួយសិស្សដែលបានកំណត់ចំនួនតាមផែនការ រួចផ្តល់ជូនកម្រងសំណួរក្រោមការពន្យល់ណែនាំច្បាស់លាស់ពីអ្នកសិក្សាស្រាវជ្រាវនូវគោលបំណងនៃការស្រាវជ្រាវ និងស្នើសុំឱ្យសិស្សផ្តល់ព័ត៌មានពិតជាក់ស្តែងផងដែរ។ បន្ទាប់ពីបញ្ចប់ការប្រមូលទិន្នន័យ អ្នកសិក្សាស្រាវជ្រាវបានបន្តការសម្ភាសជាមួយនឹងគណៈគ្រប់គ្រងសាលារៀន និងគ្រូបង្រៀនទៀត។ អ្នកសិក្សាស្រាវជ្រាវបានអនុវត្តដូចគ្នា គ្រប់សាលាគោលដៅ ដោយបានកំណត់ពេលវេលាជាក់លាក់។ ដោយឡែក ការសម្ភាសជាមួយមាតាបិតាសិស្សគឺត្រូវបានធ្វើឡើងក្រោយការចុះប្រមូលទិន្នន័យពីសិស្សានុសិស្ស គណៈគ្រប់គ្រងសាលារៀននិងគ្រូបង្រៀនរួចរាល់ ស្របតាមពេលកំណត់ក្រោមកិច្ចសហការល្អពីអាជ្ញាធរដែនដីនិងភាគីពាក់ព័ន្ធផងដែរ។

ការចុះប្រមូលទិន្នន័យ កម្រងសំណួរនិងសម្ភាសន៍ គឺមានរយៈពេលមួយសប្តាហ៍ ហើយអ្នកសិក្សា ស្រាវជ្រាវបានប្រមូលកម្រងសំណួរពីអ្នកឆ្លើយតបទៅតាមការកំណត់ជាក់លាក់។

៣.៣ ឧបករណ៍ស្រាវជ្រាវ

ការសិក្សាស្រាវជ្រាវលើប្រធានបទស្តីពី “ការសិក្សាពីមុខសញ្ញាចំណាយការសិក្សារបស់សិស្ស កម្រិតមធ្យមសិក្សាបឋមភូមិ ខេត្តកំពង់ស្ពឺ” អ្នកស្រាវជ្រាវបានប្រើប្រាស់សំណួរ៣ប្រភេទ ក្នុងចុះប្រមូល ទិន្នន័យតាមបែបបរិមាណវិស័យនិងគុណវិស័យ ពីគណៈគ្រប់គ្រងសាលារៀន សិស្ស និងមាតាបិតាសិស្ស ដោយផ្អែកលើឯកសារពាក់ព័ន្ធនានាដូចជា សមាសភាគនៃមុខសញ្ញាចំណាយការសិក្សា បញ្ហាប្រឈមលើ ការចំណាយរបស់សិស្សនិងមាតាបិតា សារៈសំខាន់នៃការចូលរួមរបស់មាតាបិតានិងសាលារៀន តាម ទ្រឹស្តីរបស់អ្នកស្រាវជ្រាវផ្សេងៗដូចជា៖ NEP (2007); Bray (1999); ក្រសួងផែនការ (២០២០); Silova (2010); Micklewright (2000); Silova, Budiene, and Bray (2006); Bray and Seng (2005); See e.g. Bray (1999b), (2003a); Foondun (2002); Yoo (2002); Kwok (2004); Yolcu, (2011) ជាដើម ដើម្បីសិក្សាពីមុខសញ្ញាចំណាយការសិក្សារបស់សិស្សកម្រិតមធ្យមសិក្សាបឋម ភូមិក្នុងខេត្តកំពង់ស្ពឺ។

អ្នកសិក្សាស្រាវជ្រាវបានបង្កើតឧបករណ៍ស្រាវជ្រាវជាពីរទម្រង់គឺកម្រងសំណួរសម្រាប់បំពេញ និង កម្រងសំណួរសម្រាប់សម្ភាសដែលក្នុងនោះមានកម្រងសំណួរសម្រាប់ឱ្យសិស្សបំពេញ និងកម្រងសំណួរ សម្រាប់សម្ភាសគណៈគ្រប់គ្រងសាលារៀន គ្រូបង្រៀន និងមាតាបិតាសិស្ស។ កម្រងសំណួរទាំងនេះ បាន បែងចែកដូចតទៅ៖

៣.៣.១- កម្រងសំណួរបំពេញសម្រាប់សិស្ស

កម្រងសំណួរដែលប្រើសម្រាប់សិស្សចែកចេញជា៤ផ្នែកគឺ៖

ផ្នែកទី១៖ ព័ត៌មានប្រជាសាស្ត្រ

មាន៤សំណួរ ដែលទាក់ទងនឹង ភេទ អាយុ កម្រិតថ្នាក់ និងឈ្មោះសាលារៀន។

ផ្នែកទី២៖ ការឆ្លើយតបរបស់សិស្សទៅលើមុខសញ្ញាចំណាយការសិក្សា

មាន៧សំណួររងតូច ដែលទាក់ទងនឹងមធ្យោបាយធ្វើដំណើររបស់សិស្ស ចំណាយលើការសិក្សា ប្រចាំថ្ងៃ ប្រចាំសប្តាហ៍ ប្រចាំខែ ពេលវេលារៀនគួរក្រៅម៉ោងគិតជាមុខវិជ្ជា ពេលវេលារៀនគួរក្រៅម៉ោងគិតជាថ្ងៃ និងការចំណាយប្រាក់រៀនគួរក្រៅម៉ោង។ ហើយមានសមាសភាគចំនួន៤ ដែលទាក់ទងនឹងការចំណាយគឺការចំណាយប្រចាំថ្ងៃ(៥សំណួរ) ការចំណាយថ្លៃសាលា(៨សំណួរ) ការចំណាយដើមឆ្នាំសិក្សា(៣ចំណុចស្មើនឹង១៥សំណួរ) និងការចំណាយបន្ថែម(៥សំណួរ) ។

ផ្នែកទី៣៖ បញ្ហាប្រឈមលើចំណាយការសិក្សារបស់សិស្ស

មានសមាសភាគចំនួន៣ ដែលទាក់ទងនឹងផលជះនៃមុខសញ្ញាចំណាយការសិក្សាគឺ សតិ អារម្មណ៍និងភាពជឿជាក់(៩សំណួរ) សេដ្ឋកិច្ច (៣៤សំណួរ) និងការសម្រេចចិត្ត (៥សំណួរ) ។ នៅក្នុងផ្នែកនេះ អ្នកសិក្សាស្រាវជ្រាវបានប្រើកម្រិតចង្អុលបង្ហាញនៃកម្រងសំណួរនីមួយៗមានចំនួន៥កម្រិតពីតិចបំផុត(១) ទៅខ្លាំងបំផុត(៥) ។ រូបមន្តនិងកម្រិតចង្អុលបង្ហាញតាម Likert Scal មានដូចខាងក្រោម៖

- ១ គឺ តិចបំផុត
- ២ គឺ តិច
- ៣ គឺ មធ្យម
- ៤ គឺ ខ្លាំង
- ៥ គឺ ខ្លាំងបំផុត

ការបកស្រាយទៅលើការគណនាពិន្ទុ ពីការប្រមូលទិន្នន័យ ដើម្បីវិភាគលើពិន្ទុមធ្យមភាគនៃសូចនាករនីមួយៗ គឺមានរូបមន្តដូចខាងក្រោម (Wannatawee, K., Worakham, P., Panya, P. 2017)

$\frac{\text{ពិន្ទុខ្ពស់បំផុត} - \text{ពិន្ទុទាបបំផុត}}{\text{ចំនួនកម្រិតចង្អុលបង្ហាញ}} = \frac{5-1}{5} = \frac{4}{5} = 0.80$

- 1.00 – 1.80 មានន័យថា បញ្ហាប្រឈមលើចំណាយការសិក្សារបស់សិស្សតិចបំផុត
- 1.81 – 2.60 មានន័យថា បញ្ហាប្រឈមលើចំណាយការសិក្សារបស់សិស្សមានតិច

- 2.61 – 3.40 មានន័យថា បញ្ហាប្រឈមលើចំណាយការសិក្សារបស់សិស្សគឺមធ្យម
- 3.41 – 4.20 មានន័យថា បញ្ហាប្រឈមលើចំណាយការសិក្សារបស់សិស្សគឺខ្លាំង
- 4.21 – 5.00 មានន័យថា បញ្ហាប្រឈមលើចំណាយការសិក្សារបស់សិស្សគឺខ្លាំងបំផុត

អ្នកស្រាវជ្រាវបានស្នើសុំមតិយោបល់បន្ថែមពីការឆ្លើយតបរបស់សិស្សផ្នែកទី៣ ដើម្បីឱ្យការប្រមូលទិន្នន័យកាន់តែមានភាពជឿជាក់ខ្ពស់និងគ្រប់ជ្រុងជ្រោយ។

ផ្នែកទី៤៖ ការបង្ហាញទស្សនៈរបស់សិស្សលើការចំណាយការសិក្សា

អ្នកស្រាវជ្រាវបានបង្កើតទម្រង់កម្រងសំណួរដើម្បីឱ្យសិស្សឆ្លើយ ក្នុងគោលបំណងចង់បានការប្រមូលទិន្នន័យកាន់តែជាក់លាក់ ទំនុកចិត្ត និងព័ត៌មានគ្រប់ជ្រុងជ្រោយ។ ផ្នែកនេះមាន៤សំណួរ ដែលទាក់ទងនឹងចំណាយការសិក្សារបស់សំខាន់ៗច្រើនជាងគេ ការបញ្ចេញមតិយោបល់របស់សិស្សពីការចូលរួមរបស់សាលារៀន សារៈសំខាន់នៃការចូលរួមកាត់បន្ថយចំណាយ និងសំណូមពររបស់សិស្សជុំវិញការចូលរួមចំណែកកាត់បន្ថយចំណាយនៅសាលារៀន។

៣.៣.២- កម្រងសំណួរសម្ភាសសម្រាប់មាតាបិតា/អាណាព្យាបាលសិស្ស

កម្រងសំណួរដែលប្រើសម្រាប់សម្ភាសមាតាបិតា/អាណាព្យាបាលសិស្សចែកចេញជា៤ផ្នែកគឺ៖

ផ្នែកទី១៖ ព័ត៌មានប្រជាសាស្ត្រ

មាន៩សំណួរ ដែលទាក់ទងនឹងតួនាទី អាយុ មុខរបរ ទីកន្លែងរស់នៅ កម្រិតវប្បធម៌ សមាជិកគ្រួសាររស់នៅជាមួយ ចំនួនកូនកំពុងសិក្សា សមាជិកអាចរកចំណូល និងចំណូលសរុបប្រចាំខែ។

ផ្នែកទី២៖ ការឆ្លើយតបរបស់មាតាបិតាទៅលើមុខសញ្ញាចំណាយការសិក្សា

មាន២សំណួរ ដែលទាក់ទងនឹងការចំណាយប្រចាំថ្ងៃលើការសិក្សារបស់កូនៗ និងការទទួលបានព័ត៌មានអំពីការចំណាយលើការសិក្សាទាំងនោះ។

ផ្នែកទី៣៖ បញ្ហាប្រឈមរបស់មាតាបិតាលើចំណាយការសិក្សា

មាន៤សំណួរ ដែលទាក់ទងនឹងស្ថានភាពរបស់កុមារស្ថិតនៅក្នុងឫក្រៅសាលា កាតព្វកិច្ចរបស់សិស្សនៅក្នុងគ្រួសារក្រៅពីការរៀនសូត្រ ការយល់ឃើញរបស់មាតាបិតាលើចំណាយការសិក្សា និងផលជះនៃការចំណាយមកលើការសម្រេចចិត្តរបស់មាតាបិតា។

ផ្នែកទី៤៖ ការចូលរួមរបស់មតាបិតាលើចំណាយការសិក្សា

មាន២សំណួរ ដែលទាក់ទងនឹងការបង្ហាញមតិយោបល់របស់មតាបិតាពីសារៈសំខាន់នៃការចូលរួមលើចំណាយការសិក្សារបស់សិស្ស និង សំណូមពរនានារបស់មតាបិតាទៅកាន់សាលារៀន ជុំវិញការចំណាយការសិក្សារបស់សិស្ស។

៣.៣.៣- កម្រងសំណួរសម្ភាសសម្រាប់គណៈគ្រប់គ្រងសាលារៀន

កម្រងសំណួរដែលប្រើសម្រាប់សម្ភាសន៍គណៈគ្រប់គ្រងសាលារៀនចែកចេញជា៣ផ្នែកគឺ៖

ផ្នែកទី១៖ ព័ត៌មានប្រជាសាស្ត្រ

មាន៦សំណួរ ដែលទាក់ទងនឹង តួនាទី ភេទ អាយុ ទីកន្លែងបម្រើការងារ កម្រិតវប្បធម៌ និងបទពិសោធន៍ការងារ។

ផ្នែកទី២៖ ការឆ្លើយតបរបស់គណៈគ្រប់គ្រងលើការចំណាយរបស់សិស្ស

មាន៤សំណួរ ដែលទាក់ទងនឹងបទពិសោធន៍និងការចូលរួមការងារដូចជា ការឈ្នួលយល់ពីការចំណាយរបស់សិស្ស ផលវិបាកលើការចំណាយរបស់សិស្ស ការរៀបចំផែនការក្នុងការចូលរួមចំណែកកាត់បន្ថយចំណាយការសិក្សា និងការអនុវត្តលើសកម្មភាពនានាជុំវិញការចូលរួមកាត់បន្ថយចំណាយការសិក្សារបស់សិស្ស។

ផ្នែកទី៣៖ សារៈសំខាន់នៃការចូលរួមរបស់សាលារៀនលើចំណាយការសិក្សារបស់សិស្ស

មាន២សំណួរ ដែលទាក់ទងទៅនឹង សារៈសំខាន់នៃការចូលរួមរបស់សាលារៀន និងការរៀបចំផែនការបន្តផ្តោតលើការកាត់បន្ថយចំណាយ ដើម្បីគាំទ្រនិងជំរុញការសិក្សារបស់សិស្សានុសិស្សនៅតាមសាលារៀន។

៣.៣.៤- កម្រងសំណួរសម្ភាសសម្រាប់គ្រូបង្រៀន

ផ្នែកទី១៖ ព័ត៌មានប្រជាសាស្ត្រ

មាន៧សំណួរ ដែលទាក់ទងនឹង ភេទ អាយុ ទីកន្លែងបម្រើការងារ បង្រៀនថ្នាក់ទី មុខវិជ្ជាបង្រៀន កម្រិតវប្បធម៌ និងបទពិសោធន៍ការងារ។

ផ្នែកទី២៖ ការឆ្លើយតបរបស់លោកគ្រូអ្នកគ្រូលើការចំណាយរបស់សិស្ស

មាន៣សំណួរ ដែលទាក់ទងនឹងអ្វីដែលលោកគ្រូអ្នកគ្រូបានដឹងពីការចំណាយរបស់សិស្ស ការដឹងពីបញ្ហាប្រឈមរបស់សិស្ស និងការចូលរួមចំណែករបស់លោកគ្រូអ្នកគ្រូលើការកាត់បន្ថយចំណាយរបស់សិស្ស ជាពិសេសសិស្សក្រីក្រ។

ផ្នែកទី៣៖ សារៈសំខាន់នៃការចូលរួមរបស់លោកគ្រូអ្នកគ្រូលើចំណាយការសិក្សារបស់សិស្ស

មាន១សំណួរ ដែលទាក់ទងនឹងការឆ្លើយតបរបស់លោកគ្រូអ្នកគ្រូថា តើការចូលរួមកាត់បន្ថយចំណាយរបស់លោកគ្រូអ្នកគ្រូនឹងផ្តល់ប្រយោជន៍អ្វីខ្លះដល់ការសិក្សានិងលទ្ធផលរបស់សិស្ស។

៣.៣.៥- ការសង្កេត

ផ្នែកនេះ អ្នកសិក្សាស្រាវជ្រាវបានប្រើប្រាស់វិធីសាស្ត្រក្នុងការសង្កេតដើម្បីប្រមូលទិន្នន័យ ដោយការចុះដោយផ្ទាល់តាមសាលាគោលដៅ ដើម្បីដកស្រង់យកនូវព័ត៌មានសំខាន់តាមគោលបំណងរបស់ប្រធានបទផងដែរ។

៣.៤ ការជ្រើសរើសភាគសំណាក

ការប្រមូលទិន្នន័យ ធ្វើឡើងតាមរយៈកម្រងសំណួរចំនួន៣មធ្យមសិក្សាក្នុងខេត្តកំពង់ស្ពឺ រួមមានអនុវិទ្យាល័យឆាយធុបស្ថិតក្នុងក្រុងច្បារមន អនុវិទ្យាល័យត្រពាំងឈូកស្ថិតក្នុងស្រុកសំរោងទង និងវិទ្យាល័យសម្តេចជាស៊ីមឌីវ៉ាល់ស្ថិតក្នុងស្រុកឌីវ៉ាល់។ ភាគសំណាកនេះបានកំណត់សាលារៀននៅទីរួមខេត្ត សាលារៀននៅទីប្រជុំជន សាលារៀននៅតំបន់ជួបការលំបាក មានសំណាកចំនួន ១៧៣នាក់ គណៈគ្រប់ គ្រងសាលាចំនួន៨នាក់ គ្រូបង្រៀនចំនួន១៥នាក់ សិស្សចំនួន១៣៥នាក់ និងមាតាបិតាសិស្សចំនួន១៥នាក់។

អ្នកសិក្សាស្រាវជ្រាវ បានប្រើប្រាស់សំណាក៣ប្រភេទ ដោយប្រើវិធី Purposive Sampling(ជ្រើសរើសសំណាកតាមគោលបំណងរបស់អ្នកស្រាវជ្រាវ) រួមមាន៖ សំណាកទី១គឺ សិស្សមកពីអនុវិទ្យាល័យឆាយធុប ថ្នាក់ទី៧ ថ្នាក់ទី៨ ថ្នាក់ទី៩ ក្នុងមួយកម្រិតថ្នាក់១៥នាក់ សិស្សមកពីអនុវិទ្យាល័យត្រពាំងឈូក ថ្នាក់ទី៧ ថ្នាក់ទី៨ ថ្នាក់ទី៩ ក្នុងមួយកម្រិតថ្នាក់ ១៥នាក់ និងសិស្សមកពីវិទ្យាល័យសម្តេចជាស៊ីមឌីវ៉ាល់ ថ្នាក់ទី៧ ថ្នាក់ទី៨ ថ្នាក់ទី៩ ក្នុងមួយកម្រិតថ្នាក់ ១៥នាក់។ សំណាកទី២គឺ មាតាបិតារបស់សិស្ស នៅតំបន់

ទីរួមខេត្តចំនួន៥នាក់ តំបន់ប្រជុំជនចំនួន ៥នាក់ និងតំបន់ជួបការលំបាកចំនួន ៥នាក់។ សំណាកទី៣គឺ គណៈគ្រប់គ្រងសាលារៀនអនុវិទ្យាល័យឆាយធុបចំនួន ៣នាក់ គណៈគ្រប់គ្រងសាលារៀនអនុវិទ្យាល័យ ត្រពាំងឈូកចំនួន ២នាក់ និងវិទ្យាល័យសម្តេចជាស៊ីមឌីវ៉ាល់ចំនួន ៣នាក់។ សំណាកទី៤គឺ គ្រូបង្រៀន អនុវិទ្យាល័យឆាយធុបចំនួន ៥នាក់ គ្រូបង្រៀនសាលាអនុវិទ្យាល័យត្រពាំងឈូកចំនួន ៥នាក់ និងវិទ្យាល័យ សម្តេចជាស៊ីមឌីវ៉ាល់ចំនួន ៥នាក់។

តារាង ៣.១៖ ចំនួនភាគសំណាកនៃការស្រាវជ្រាវ

ភាគសំណាក	ថ្នាក់ទី	អនុ.ឆាយធុប (ទីរួមខេត្ត)	អនុ.ត្រពាំងឈូក (ប្រជុំជន)	វិ.សម្តេចជាស៊ីមឌីវ៉ាល់ (ដាច់ស្រយាល)	ចំនួន សំណាក
សិស្ស	៧	១៥នាក់	១៥នាក់	១៥នាក់	៤៥នាក់
	៨	១៥នាក់	១៥នាក់	១៥នាក់	៤៥នាក់
	៩	១៥នាក់	១៥នាក់	១៥នាក់	៤៥នាក់
មាតាបិតាសិស្ស	៧-៩	៥នាក់	៥នាក់	៥នាក់	១៥នាក់
គណៈគ្រប់គ្រងសាលា	៧-៩	៣នាក់	២នាក់	៣នាក់	៨នាក់
គ្រូបង្រៀន	៧-៩	៥នាក់	៥នាក់	៥នាក់	១៥នាក់
សរុបភាគសំណាក	ម.ប.ក	៥៣នាក់	៥២នាក់	៥៣នាក់	១៧៣នាក់

៣.៥ ការវិភាគទិន្នន័យ

ការសិក្សាស្រាវជ្រាវនេះ អ្នកសិក្សាបានប្រើប្រាស់វិធីសាស្ត្រវិភាគទិន្នន័យតាមបែបបរិមាណវិស័យនិង គុណវិស័យ។

ការវិភាគបែបបរិមាណវិស័យទិន្នន័យដែលប្រមូលបាន អ្នកសិក្សាស្រាវជ្រាវប្រើប្រាស់វិធីសាស្ត្រដូច ជា៖ ប្រើប្រាស់កម្មវិធី SPSS សម្រាប់គណនាស្ថិតិ តម្លៃមធ្យម គំលាតស្តង់ដារ និងភាគរយ និងប្រើប្រាស់ កម្មវិធី Microsoft Excel សម្រាប់សង់ក្រាប តារាង និងបកស្រាយព័ត៌មានរបស់ភាគសំណាកនីមួយៗ។

ការវិភាគបែបគុណវិស័យ ជាការប្រមូលផ្តុំគំនិត ទស្សនៈ ការយល់ឃើញ និងសំណូមពរនានារបស់
អ្នកផ្តល់បទសម្ភាសន៍ដោយចាប់ក្រុមពាក្យ ចំណុចដូចឬប្រហាក់ប្រហែលគ្នា ដើម្បីបន្ថែមព័ត៌មាននិង
បង្ហាញការគាំទ្រចំពោះទិន្នន័យនៃការវិភាគតាមបែបបរិមាណវិស័យ។



ជំពូកទី៤
លទ្ធផលនិងការពិភាក្សា

ជំពូកទី៤

លទ្ធផលនិងការពិភាក្សា

ក្នុងជំពូកទី៤នេះ អ្នកស្រាវជ្រាវនឹងបង្ហាញពីលទ្ធផលនៃការវិភាគទិន្នន័យធ្វើការបកស្រាយលទ្ធផល និងការពិភាក្សានូវអ្វីដែលបានរកឃើញតាមរយៈការបំពេញកម្រងសំណួររបស់សិស្សានុសិស្ស ព្រមទាំង លទ្ធផលដែលទទួលបានពីការសម្ភាសលើក្រុមគោលដៅ ដែលពាក់ព័ន្ធនឹងប្រធានបទស្រាវជ្រាវរួមមាន៖ សិស្សានុសិស្ស មាតាបិតា គណៈគ្រប់គ្រង និងលោកគ្រូអ្នកគ្រូ នៅសាលារៀនទាំងបីក្នុងខេត្តកំពង់ស្ពឺគឺ៖ អនុវិទ្យាល័យឆាយធុប អនុវិទ្យាល័យត្រពាំងឈូក និងវិទ្យាល័យសម្តេចជាស៊ីមឱវ៉ាល់។ ជំពូកទី៤នេះ នឹង បង្ហាញនូវចំណុចសំខាន់ៗដែលបានចោទសួរក្នុងសំណួរស្រាវជ្រាវទាក់ទងនឹង មុខសញ្ញាចំណាយលើការ សិក្សារបស់សិស្សានុសិស្សកម្រិតមធ្យមសិក្សាបឋមភូមិ បញ្ហាប្រឈមលើចំណាយការសិក្សារបស់ សិស្សានុសិស្សកម្រិតមធ្យមសិក្សាបឋមភូមិ និងការចូលរួមរបស់សាលារៀនក្នុងការកាត់បន្ថយលើ ចំណាយការសិក្សារបស់សិស្សានុសិស្សកម្រិតមធ្យមសិក្សាបឋមភូមិក្នុងខេត្តកំពង់ស្ពឺ សម្រាប់លើកយក មកបកស្រាយតាមលទ្ធផលជាក់ស្តែង និងធ្វើការពិភាក្សាវែកញែករវាងលទ្ធផលដែលបានរកឃើញទៅនឹង ទ្រឹស្តីដែលបានលើកឡើងដោយអ្នកសិក្សាស្រាវជ្រាវកន្លងមកឱ្យកាន់តែទូលំទូលាយ។

៤.១-ការវិភាគទិន្នន័យលើកម្រងសំណួរស្តីពីព័ត៌មានប្រជាសាស្ត្ររបស់សិស្សានុសិស្ស មាតាបិតា គណៈគ្រប់គ្រងសាលា និងគ្រូបង្រៀន

ការសិក្សាស្រាវជ្រាវនេះ អ្នកសិក្សាស្រាវជ្រាវបានកំណត់យកវិទ្យាល័យចំនួនបីដែលស្ថិតក្នុងខេត្ត កំពង់ស្ពឺ រួមមាន៖ អនុវិទ្យាល័យឆាយធុប អនុវិទ្យាល័យត្រពាំងឈូក និងវិទ្យាល័យសម្តេចជាស៊ីមឱវ៉ាល់។ ក្នុងផ្នែកនេះដែរ អ្នកសិក្សាស្រាវជ្រាវនឹងបង្ហាញពីព័ត៌មានទូទៅរបស់សិស្សានុសិស្ស មាតាបិតា គណៈ គ្រប់គ្រងសាលា និងលោកគ្រូអ្នកគ្រូ ដែលជាភាគសំណាកក្នុងសិក្សាស្រាវជ្រាវហើយបានផ្ដោតលើ ព័ត៌មានសំខាន់ៗដូចតទៅ៖ អំពីព័ត៌មានសិស្សលើ ភេទ អាយុ រៀនថ្នាក់ទី និងរៀននៅអនុវិទ្យាល័យ។ អំពី មាតាបិតាលើ អាយុ មុខរបរ ទីកន្លែងរស់នៅ និងកម្រិតវប្បធម៌។ អំពីគណៈគ្រប់គ្រងសាលាលើ តួនាទី ភេទ

អាយុ ទឹកនៃឯកបម្រើការងារ កម្រិតវប្បធម៌ បទពិសោធការងារ។ អំពីគ្រូបង្រៀនលើ ភេទ អាយុ ទឹកនៃឯក បម្រើការងារ កម្រិតថ្នាក់បង្រៀន មុខវិជ្ជាបង្រៀន កម្រិតវប្បធម៌ និងបទពិសោធការងារ។

៤.១.១- ព័ត៌មានប្រជាសាស្ត្ររបស់សិស្សានុសិស្ស

តារាង ៤.១ ៖ តារាងទិន្នន័យព័ត៌មានប្រជាសាស្ត្ររបស់សិស្សានុសិស្ស

ល.រ	បរិយាយ		ចំនួន	ភាគរយ
១	ភេទ	ស្រី	៨៣	៦១.៥០
		ប្រុស	៥២	៣៨.៥០
		សរុប	១៣៥	១០០
២	អាយុ	១៣	៣៣	២៤.៤០
		១៤	៤១	៣០.៤០
		១៥	៤៦	៣៤.១០
		១៦	១៥	១១.១០
		សរុប	១៣៥	១០០
៣	កម្រិតរៀនថ្នាក់	ថ្នាក់ទី៧	៤៥	៣៣.៣០
		ថ្នាក់ទី៨	៤៥	៣៣.៣០
		ថ្នាក់ទី៩	៤៥	៣៣.៣០
		សរុប	១៣៥	១០០
៤	សាលារៀន	អនុ.ឆាយធុប	៤៥	៣៣.៣០
		អនុ.ត្រពាំងឈូក	៤៥	៣៣.៣០
		វិ.សម្តេចជាស៊ីមឌីវ៉ាល់	៤៥	៣៣.៣០
		សរុប	១៣៥	១០០

តាមតារាងទិន្នន័យ (៤.១) បង្ហាញថាសិស្សានុសិស្ស ដែលបានចូលរួមក្នុងការសិក្សាស្រាវជ្រាវនេះ មានចំនួនសរុប១៣៥នាក់ ស្រី៨៣នាក់ ស្មើនឹង៦១.៥០% មកពីសាលាអនុវិទ្យាល័យចំនួនបីរួមមានអនុវិទ្យាល័យឆាយធុប អនុវិទ្យាល័យត្រពាំងឈូក និងវិទ្យាល័យសម្តេចជាស៊ីមឌីវ៉ាល់ ដែលសាលានីមួយៗ មានចំនួន៤៥នាក់ ស្មើនឹង៣៣.៣០%។ ក្នុងនោះ សិស្សថ្នាក់ទី៧ ទី៨ និងទី៩ មានចំនួនសរុប៤៥នាក់ ស្មើនឹង៣៣.៣០%។ សម្រាប់អាយុរបស់សិស្សទាំងអស់វិញគឺ អាយុ១៣ឆ្នាំ ចំនួន៣៣នាក់ ស្មើនឹង

២៤.៤០% អាយុ១៤ឆ្នាំ ចំនួន៤១នាក់ ស្មើនឹង៣០.៤០% អាយុ១៥ឆ្នាំ ចំនួន៤៦នាក់ ស្មើនឹង ៣៤.១០% និងអាយុ១៦ឆ្នាំ ចំនួន១៥នាក់ ស្មើនឹង១១.១០%។

៤.១.១- ព័ត៌មានប្រជាសាស្ត្ររបស់មាតាបិតា អាណាព្យាបាលសិស្ស

តារាង ៤.២ ៖ តារាងទិន្នន័យព័ត៌មានប្រជាសាស្ត្ររបស់មាតាបិតា អាណាព្យាបាលសិស្ស តាមតួនាទី

ល.រ	បរិយាយ		ចំនួន	ភាគរយ
១	តួនាទី	ឪពុក	៣	២០.០០
		ម្តាយ	៩	៦០.០០
		អាណាព្យាបាលក្រៅពីឪពុកម្តាយ	៣	២០.០០
		សរុប	១៥	១០០

តាមតារាងទិន្នន័យ (៤.២) បង្ហាញថាមាតាបិតាដែលបានចូលរួមក្នុងការសិក្សាស្រាវជ្រាវនេះ មាន ចំនួនសរុប១៥នាក់ ដែលមានតួនាទីជាឪពុកចំនួន៣នាក់ ស្មើនឹង២០% ម្តាយចំនួន៩នាក់ ស្មើនឹង៦០% និងអាណាព្យាបាលក្រៅពីឪពុកម្តាយ ចំនួន៣នាក់ ស្មើនឹង២០%។

តារាង ៤.៣ ៖ តារាងទិន្នន័យព័ត៌មានប្រជាសាស្ត្ររបស់មាតាបិតា អាណាព្យាបាលសិស្ស តាមអាយុ

ល.រ	បរិយាយ		ចំនួន	ភាគរយ
២	អាយុ	៣០-៣៥ឆ្នាំ	០	០
		៣៦-៤០ឆ្នាំ	៦	៤០.០០
		៤១-៤៥ឆ្នាំ	៤	២៦.៦៧
		៤៦-៥០ឆ្នាំ	៤	២៦.៦៧
		លើសពី៥០ឆ្នាំ	១	៦.៦៦
		សរុប	១៥	១០០

តាមតារាងទិន្នន័យ (៤.៣) បង្ហាញថាមាតាបិតាដែលបានចូលរួមក្នុងការសិក្សាស្រាវជ្រាវនេះភាគ ច្រើនមានអាយុចន្លោះ ៣៦-៤០ឆ្នាំ មានចំនួន៦នាក់ ស្មើនឹង៤០% និងមានអាយុចន្លោះ៤១-៤៥ឆ្នាំ និង អាយុចន្លោះ៤៦-៥០ឆ្នាំមានចំនួន៤នាក់ ស្មើនឹង២៦.៦៧%។

តារាង ៤.៤ ៖ តារាងទិន្នន័យព័ត៌មានប្រជាសាស្ត្ររបស់មាតាបិតា អាណាព្យាបាលសិស្ស តាមមុខរបរ

ល.រ	បរិយាយ	ចំនួន	ភាគរយ	
៣	មុខរបរ	មេផ្ទះ/នៅផ្ទះ	៤	២៦.៦៧
		កសិករ	២	១៣.៣៣
		អាជីករ	៣	២០.០០
		មន្ត្រីរាជការ	១	៦.៦៧
		បុគ្គលិកក្រុមហ៊ុន	០	០
		កម្មករ	៥	៣៣.៣៣
		ផ្សេងៗ	០	០
		សរុប	១៥	១០០

តាមតារាងទិន្នន័យ (៤.៤) បង្ហាញថាមាតាបិតា អាណាព្យាបាលដែលបានចូលរួមក្នុងការសិក្សាស្រាវជ្រាវនេះគឺភាគច្រើនជាកម្មកររោងចក្រនិងសំណង់ ដែលមានចំនួន៥នាក់ ស្មើនឹង៣៣.៣៣% និងជាមេផ្ទះឬនៅផ្ទះ មានចំនួន៤នាក់ ស្មើនឹង២៦.៦៧%។ ដោយសារ ខេត្តកំពង់ស្ពឺ ជាទីតាំងភូមិសាស្ត្រអំណោយផល ស្ថិតនៅក្បែររាជធានីភ្នំពេញ និងជិតកំពង់ផែដែនសមុទ្រ មានស្ថានដីធំទូលាយទំនេរច្រើន និងសម្បូរកម្លាំងពលកម្ម ទើបធ្វើឱ្យនយោជក អ្នកវិនិយោគជ្រើសរើសជាគោលដៅ ដោយបង្កើតរោងចក្រជាច្រើន ហើយក៏ជាឱកាសប្រជាជនក្នុងតំបន់ខេត្តកំពង់ស្ពឺបានសម្រេចចិត្តជ្រើសរើសមុខរបរជាកម្មករកាត់ដេរសម្រាប់ជាចំណូលប្រចាំខែ។

តារាង ៤.៥៖ តារាងទិន្នន័យព័ត៌មានប្រជាសាស្ត្ររបស់មាតាបិតា អាណាព្យាបាលរបស់សិស្ស តាមទីកន្លែងរស់នៅ

ល.រ	បរិយាយ	ចំនួន	ភាគរយ	
៤	ទីកន្លែងរស់នៅ	ក្រុងច្បារមន (តំបន់ទីរួមខេត្ត)	៥	៣៣.៣៣
		ស្រុកសំរោងទង (តំបន់ប្រជុំជន)	៥	៣៣.៣៣
		ស្រុកឱរ៉ាល់ (តំបន់ដាច់ស្រយាល)	៥	៣៣.៣៣
		សរុប	១៥	១០០

តាមតារាងទិន្នន័យ (៤.៥) បង្ហាញថាមាតាបិតា អាណាព្យាបាលដែលបានចូលរួមក្នុងការសិក្សាស្រាវជ្រាវនេះគឺមានទីលំនៅស្ថិតក្នុងក្រុងច្បារមន(តំបន់ទីរួមខេត្ត) ស្រុកសំរោងទង (តំបន់ប្រជុំជន) ស្រុកឱវ៉ាល់ (តំបន់ដាច់ស្រយាល) ដែលមួយតំបន់គឺមានចំនួនសរុប៥នាក់ ស្មើនឹង៣៣.៣៣%។

តារាង ៤.៦៖ តារាងទិន្នន័យព័ត៌មានប្រជាសាស្ត្ររបស់មាតាបិតា អាណាព្យាបាល តាមកម្រិតវប្បធម៌

ល.រ	បរិយាយ	ចំនួន	ភាគរយ
៥	កម្រិតបឋមសិក្សា	៨	៥៣.៣៣
	កម្រិតបឋមភូមិ	៣	២០.០០
	កម្រិតទុតិយភូមិ	៣	២០.០០
	កម្រិតបរិញ្ញាបត្ររង	០	០
	កម្រិតបរិញ្ញាបត្រ	១	៦.៦៧
	កម្រិតបរិញ្ញាបត្រជាន់ខ្ពស់	០	០
	សរុប	១៥	១០០

តាមតារាងទិន្នន័យ(៤.៦) បង្ហាញថាមាតាបិតាដែលបានចូលរួមក្នុងការសិក្សាស្រាវជ្រាវនេះគឺភាគច្រើនមានកម្រិតវប្បធម៌ត្រឹមកម្រិតបឋមសិក្សាដែលមានចំនួន៨នាក់ ស្មើនឹង៥៣.៣៣% និងមានចំនួនតិចបំផុតដែលបានបញ្ចប់កម្រិតបរិញ្ញាបត្រ ពោលគឺមានចំនួនត្រឹមតែ១នាក់ ស្មើនឹង៦.៦៧%ប៉ុណ្ណោះ។ ដោយសារស្ថានភាពគ្រួសារលំបាក ពុំមានលទ្ធភាពគ្រប់គ្រាន់ និងចង់សម្រាលបន្ទុកគ្រួសារ ទើបធ្វើឱ្យពួកគាត់សម្រេចចិត្តបោះបង់ការសិក្សាទាំងវ័យក្មេងក្នុងកម្រិតថ្នាក់ទាបបែបនេះ។

ករណីសិក្សា៖ មាតារបស់សិស្សម្នាក់ មានទីលំនៅស្ថិតក្នុងឃុំញាយ ស្រុកសំរោងទង ខេត្តកំពង់ស្ពឺ មានមុខរបរជាកម្មកររោងចក្របានលើកឡើងថា កាលនោះ (ពេលដែលគាត់នៅសិក្សា) ជីវភាពគ្រួសាររបស់ខ្ញុំមានការលំបាកខ្លាំងដោយសារតែក្នុងគ្រួសារមានសមាជិកច្រើន ប៉ុន្តែពុំមានអ្នកចេញធ្វើការរកចំណូលទេ។ ឪពុកខ្ញុំជាជនពិការ ម្តាយត្រូវនៅផ្ទះមើលថែទាំងកូនតូចៗ ហេតុនេះហើយទើបខ្ញុំសម្រេចចិត្តបោះបង់ការសិក្សាទាំងវ័យក្មេង ដើម្បីរកការងាររយកប្រាក់មកផ្គត់ផ្គង់ជីវភាពគ្រួសារ។

តារាង ៤.៧៖ តារាងទិន្នន័យព័ត៌មានប្រជាសាស្ត្ររបស់មាតាបិតា តាមសមាជិកគ្រួសាររស់នៅជាមួយ

ល.រ	បរិយាយ	ចំនួន	ភាគរយ
៦	២នាក់	១	៦.៦៧
	៣នាក់	០	០.០០
	៤នាក់	២	១៣.៣៣
	៥នាក់	៥	៣៣.៣៣
	៦នាក់	៦	៤០.០០
	លើសពី៦នាក់	១	៦.៦៧
	សរុប	១៥	១០០
	មធ្យម	៤.២០	

តាមតារាងទិន្នន័យ (៤.៧) បង្ហាញថាសមាជិកគ្រួសាររស់នៅជាមួយគឺមានចាប់ពី២នាក់ឡើងទៅ។ ក្នុងនោះមាន៣៣.៣៣% ដែលមានសមាជិកចំនួន៥នាក់ និង១៣.៣៣% ដែលមានសមាជិកចំនួន៤នាក់។ ក្នុងនោះ ជាមធ្យមនៃគ្រួសារដែលបានចូលរួមលើការស្រាវជ្រាវនេះគឺមានចំនួន៤នាក់ផងដែរ។

តារាង ៤.៨៖ តារាងទិន្នន័យព័ត៌មានប្រជាសាស្ត្ររបស់មាតាបិតាសិស្ស តាមចំនួនកូនកំពុងសិក្សា

ល.រ	បរិយាយ	ចំនួន	ភាគរយ
៧	១នាក់	២	១៣.៣៣
	២នាក់	៥	៣៣.៣៣
	៣នាក់	៧	៤៦.៦៧
	៤នាក់	១	៦.៦៧
	លើសពី៤នាក់	០	០
	សរុប	១៥	១០០
	មធ្យម	២.៤៧	

តាមតារាងទិន្នន័យ (៤.៨) បង្ហាញថាមាតាបិតាដែលបានចូលរួមក្នុងការសិក្សាស្រាវជ្រាវនេះ គឺមានកូនកំពុងសិក្សានៅសាលាចំនួនចាប់ពី១នាក់ដល់៤នាក់។ ក្នុងចំណោមនោះ ៤៦.៦៧%នៃគ្រួសារគឺមានចំនួន៣នាក់ និង ៣៣.៣៣%នៃគ្រួសារគឺមានចំនួន២នាក់ដែលមានកូនកំពុងសិក្សានៅសាលា។ សម្រាប់ការគណនាជាមធ្យមនៃចំនួនកូនកំពុងសិក្សានៅក្នុងសាលារៀនគឺមានចំនួន២នាក់។

តារាង ៤.៩៖ តារាងទិន្នន័យព័ត៌មានប្រជាសាស្ត្ររបស់មាតាបិតា អាណាព្យាបាលសិស្ស តាមសមាជិកដែល អាចរកចំណូលបាន

ល.រ	បរិយាយ	ចំនួន	ភាគរយ
៨	១នាក់	៦	៤០.០០
	២នាក់	៨	៥៣.៣៣
	៣នាក់	១	៦.៦៧
	៤នាក់	០	០
	លើសពី៤នាក់	០	០
	សរុប	១៥	១០០
	មធ្យម	១.៦៧	

តាមតារាងទិន្នន័យ (៤.៩) បង្ហាញពីសមាជិកដែលអាចរកចំណូលនៅក្នុងគ្រួសារ។ តាមរយៈការ ចូលរួមរបស់មាតាបិតា អាណាព្យាបាលលើការសិក្សាស្រាវជ្រាវនេះបង្ហាញថា ៥៣.៣៣% ដែលមាន សមាជិក២នាក់គឺអាចរកចំណូលសម្រាប់ផ្គត់ផ្គង់ជីវភាពប្រចាំថ្ងៃ។ ក្នុងចំណោមសមាជិកទាំងអស់នៃ គ្រួសារ គឺឪពុក និងម្តាយ ជាអ្នកចេញធ្វើការរកប្រាក់ ឬម្នាក់ក្នុងចំណោមឪពុកម្តាយ និងកូនច្បងនៃគ្រួសារ ត្រូវបានចេញធ្វើការងារសម្រាប់រកប្រាក់ដើម្បីផ្គត់ផ្គង់គ្រួសារ។

ករណីសិក្សា៖ គ្រួសារមួយដែលមានសមាជិក៤នាក់ កំពុងរស់នៅតំបន់ដាច់ស្រយាលនៃស្រុកឱរ៉ាល់។ ក្នុងចំណោមសមាជិកគ្រួសារទាំងអស់ មាន២នាក់ដែលអាចរកចំណូលបានគឺឪពុកជាកម្មករសំណង់ និងកូនស្រីទី១ជាកម្មកររោងចក្រ។ ស្របពេលដែលម្តាយនៅចាំផ្ទះនិងធ្វើការងារជាំស្ន ឯកូនស្រីទី២ កំពុងបន្តការសិក្សាថ្នាក់ទី៨។ គាត់បានបន្ថែមថា ស្ថិតក្នុងស្ថានភាពប្រទេសកំពុងជួបបញ្ហាជំងឺកូវីដ សេដ្ឋកិច្ចមានការប្រែប្រួល ទំនិញឡើងថ្លៃ ហើយការងារដែលប្តីនិងកូនស្រីច្បងកំពុងធ្វើសព្វថ្ងៃនេះ ក៏ មិនប្រសើរទេ។ មានពេលខ្លះប្តីរបស់គាត់ឈឺ មិនអាចទៅធ្វើការសំណង់បាន ត្រូវឈប់សម្រាក៣ទៅ៤ ថ្ងៃក៏មានដែរ ដូចនេះវាពិតជាពិបាកដោយសារគ្រួសាររបស់ខ្ញុំ។

តារាង ៤.១០៖ តារាងទិន្នន័យព័ត៌មានប្រជាសាស្ត្ររបស់មតាបិតា អាណាព្យាបាលសិស្ស តាមចំណូលសរុបប្រចាំខែ

ល.រ	បរិយាយ	ចំនួន	ភាគរយ	
៩	ចំណូលសរុបប្រចាំខែ	២០០-៣០០ ដុល្លារ	៣	២០.០០
		៣០១-៤០០ ដុល្លារ	៣	២០.០០
		៤០១-៥០០ ដុល្លារ	៦	៤០.០០
		៥០១-៦០០ ដុល្លារ	២	១៣.៣៣
		លើសពី៦០០ ដុល្លារ	១	៦.៦៧
		សរុប	១៥	១០០

តាមតារាងទិន្នន័យ (៤.១០) បង្ហាញថាគ្រួសារដែលបានចូលរួមលើការសិក្សាស្រាវជ្រាវនេះ មានចំណូលសរុបប្រចាំខែ ៤០% ដែលទទួលបានចន្លោះពី៤០១ទៅ៥០០ ដុល្លារអាមេរិច និង៦.៦៧% ដែលទទួលបានលើសពី៦០០ដុល្លារអាមេរិច។

៤.១.៣- ព័ត៌មានប្រជាសាស្ត្ររបស់គណៈគ្រប់គ្រងសាលា

តារាង ៤.១១ ៖ តារាងទិន្នន័យព័ត៌មានប្រជាសាស្ត្ររបស់គណៈគ្រប់គ្រងសាលារៀន

ល.រ	បរិយាយ	ចំនួន	ភាគរយ	
១	គ្នានាទី	នាយក	៣	៣៧.៥០
		នាយករង/នាយិការង	៥	៦២.៥០
		សរុប	៨	១០០
២	ភេទ	ស្រី	២	២៥.០០
		ប្រុស	៦	៧៥.០០
		សរុប	៨	១០០
៣	អាយុ	២៥-៣០ ឆ្នាំ	០	០
		៣១-៣៥ ឆ្នាំ	២	២៥.០០
		៣៦-៤០ ឆ្នាំ	០	០
		៤១-៥០ ឆ្នាំ	២	២៥.០០
		លើសពី៥០ ឆ្នាំ	៤	៥០.០០
		សរុប	៨	១០០

៤	ទឹកនៃឯកបម្រើការងារ	អនុ.ឆាយធុប	៣	៣៧.៥០
		អនុ.ត្រពាំងឈូក	២	២៥.០០
		វិ.សម្តេចជាស៊ីមឌីរ៉ាល់	៣	៣៧.៥០
		សរុប	៨	១០០
៥	កម្រិតវប្បធម៌	ចប់ថ្នាក់ទី១២	៣	៣៧.៥០
		បរិញ្ញាបត្ររង	០	០
		បរិញ្ញាបត្រ	៤	៥០.០០
		បរិញ្ញាបត្រជាន់ខ្ពស់	១	១២.៥០
		សរុប	៨	១០០
៦	បទពិសោធការងារ	១-៥ ឆ្នាំ	០	០
		៦-១០ ឆ្នាំ	១	១២.៥០
		១១-១៥ ឆ្នាំ	២	២៥.០០
		លើសពី១៥ ឆ្នាំ	៥	៦២.៥០
		សរុប	៨	១០០

តាមតារាងទិន្នន័យ (៤.១១) បង្ហាញថាគណៈគ្រប់គ្រងសាលាបានចូលរួមលើការស្រាវជ្រាវនេះ មានចំនួនសរុប៨នាក់ រួមមាន នាយកសាលាចំនួន៣៧.៥០% និងនាយករង/នាយិការងារមានចំនួន ៦២.៥០% ដែលមានស្រីចូលរួមចំនួន២៥% មកពីសាលាអនុវិទ្យាល័យចំនួនបី រួមមានអនុវិទ្យាល័យ ឆាយធុប និងវិទ្យាល័យសម្តេចជាស៊ីមឌីរ៉ាល់មានចំនួន៣៧.៥០% និងអនុវិទ្យាល័យត្រពាំងឈូកមាន ចំនួន២៥%។ សម្រាប់ក្រុមអាយុរបស់គណៈគ្រប់គ្រងសាលារៀនវិញគឺ ៥០% ដែលមានអាយុលើសពី ៥០ឆ្នាំ មានតួនាទីជានាយកសាលា។ ចំពោះកម្រិតវប្បធម៌មានចំនួន ៥០% ដែលបានបញ្ចប់កម្រិត បរិញ្ញាបត្រ ៣៧.៥០% បានបញ្ចប់ថ្នាក់ទី១២ និងអ្នកដែលបញ្ចប់ថ្នាក់បរិញ្ញាបត្រជាន់ខ្ពស់មានចំនួនតិច បំផុតគឺត្រឹមតែ១២.៥០% តែប៉ុណ្ណោះ។ ដោយឡែក ចំពោះបទពិសោធការងារវិញគឺ ៦២.៥០% ដែល បានបម្រើការងារក្នុងវិស័យអប់រំ ដែលមានតួនាទីជាគណៈគ្រប់គ្រងសាលា លើសពី១៥ឆ្នាំ ២៥% មាន បទពិសោធចន្លោះពី១១ ដល់១៥ឆ្នាំ និងយ៉ាងតិចបំផុត ១២.៥០% ក៏មានបទពិសោធលើការងារអប់រំ ចន្លោះចាប់ពី៦ដល់១០ឆ្នាំដែរ។

៤.១.៤- ព័ត៌មានប្រជាសាស្ត្ររបស់គ្រូបង្រៀន

តារាង ៤.១២ ៖ តារាងទិន្នន័យព័ត៌មានប្រជាសាស្ត្ររបស់គ្រូបង្រៀន

ល.រ	បរិយាយ		ចំនួន	ភាគរយ
១	ភេទ	ស្រី	៩	៦០.០០
		ប្រុស	៦	៤០.០០
		សរុប	១៥	១០០
២	អាយុ	២៥-៣០ ឆ្នាំ	១	៦.៦៧
		៣១-៣៥ ឆ្នាំ	៣	២០.០០
		៣៦-៤០ ឆ្នាំ	៤	២៦.៦៦
		៤១-៥០ ឆ្នាំ	៧	៤៦.៦៧
		លើសពី៥០ ឆ្នាំ	០	០
		សរុប	១៥	១០០
៣	ទីកន្លែងបម្រើការងារ	អនុ.នាយធុប	៥	៣៣.៣៣
		អនុ.ត្រពាំងឈូក	៥	៣៣.៣៣
		វិ.សម្តេចជាស៊ីមឌីវ៉ាល់	៥	៣៣.៣៣
		សរុប	១៥	១០០
៤	បង្រៀនថ្នាក់ទី	ទី៧	៦	៤០.០០
		ទី៨	៣	២០.០០
		ទី៩	៦	៤០.០០
		សរុប	១៥	១០០
៥	មុខវិជ្ជាបង្រៀន	គណិតវិទ្យា	៥	៣៣.៣៣
		រូបវិទ្យា	៣	២០.០០
		គីមីវិទ្យា	២	១៣.៣៣
		ជីវវិទ្យា	២	១៣.៣៣
		ភាសាខ្មែរ	២	១៣.៣៣
		ភាសាអង់គ្លេស	១	៦.៦៧
		សរុប	១៥	១០០
៦	កម្រិតវប្បធម៌	ចប់ថ្នាក់ទី១២	៦	៤០.០០
		បរិញ្ញាបត្ររង	០	០
		បរិញ្ញាបត្រ	៩	៦០.០០
		បរិញ្ញាបត្រជាន់ខ្ពស់	០	០

		សរុប	១៥	១០០
៧	បទពិសោធការងារ	១-៥ ឆ្នាំ	០	០
		៦-១០ ឆ្នាំ	២	១៣.១៣
		១១-១៥ ឆ្នាំ	៦	៤០.០០
		លើសពី១៥ឆ្នាំ	៧	៤៦.៦៧
		សរុប	១៥	១០០

តាមតារាងទិន្នន័យ (៤.១២) បង្ហាញថាគ្រូបង្រៀនបានចូលរួមលើការស្រាវជ្រាវនេះ មានចំនួនសរុប១៥នាក់ ដែលមានស្រីចំនួន ៩នាក់ ស្មើនឹង៦០% មកពីសាលាអនុវិទ្យាល័យចំនួនបីរួមមានអនុវិទ្យាល័យឆាយធុប អនុវិទ្យាល័យត្រពាំងឈូក និងវិទ្យាល័យសម្តេចជាស៊ីមឱវ៉ាល់ ដែលសាលានីមួយៗមានចំនួន៥នាក់ ស្មើនឹង៣៣.៣៣%។ សម្រាប់ក្រុមអាយុរបស់គ្រូបង្រៀនវិញគឺ ៤៦.៦៧% ដែលមានអាយុចន្លោះពី៤១ដល់៥០ឆ្នាំ ២៦.៦៦% មានអាយុចន្លោះពី៣៦ដល់៤០ឆ្នាំ និងយ៉ាងតិចបំផុត៦.៦៧%គឺមានអាយុចន្លោះពី២៥ដល់៣០ឆ្នាំ។ ចំពោះកម្រិតថ្នាក់បង្រៀន គឺថ្នាក់ទី៧ មានចំនួន៤០% ថ្នាក់ទី៨ មានចំនួន២០% និងថ្នាក់ទី៩ មានចំនួន៤០%។ ក្នុងចំណោមនោះ មាន៦មុខវិជ្ជាបង្រៀនដែលភាគច្រើន គឺមុខវិជ្ជាគណិតវិទ្យា ស្មើនឹង៣៣.៣៣% បន្ទាប់មករូបវិទ្យាដែលមានចំនួន២០% និងតិចជាងគេស្មើនឹង៦.៦៧% គឺជាមុខវិជ្ជាភាសាអង់គ្លេស។ ចំពោះកម្រិតវប្បធម៌មានចំនួន ៦០% ដែលបានបញ្ចប់កម្រិតបរិញ្ញាបត្រ និងកម្រិតទាបបំផុតគឺ ៤០% បានបញ្ចប់ថ្នាក់ទី១២។ ដោយឡែក ចំពោះបទពិសោធការងារវិញ គឺ៤៦.៦៧% មានបទពិសោធការងារលើសពី១៥ឆ្នាំ ៤០% មានបទពិសោធការងារចន្លោះពី១១ ដល់១៥ឆ្នាំ និងយ៉ាងតិចបំផុត ១៣.៣៣% ក៏មានបទពិសោធការងារចន្លោះពី៦ដល់១០ឆ្នាំដែរ។

៤.២-ការវិភាគទិន្នន័យលើកម្រងសំណួរស្តីពី មុខសញ្ញាចំណាយលើការសិក្សារបស់សិស្សកម្រិតមធ្យមសិក្សាបឋមភូមិ ខេត្តកំពង់ស្ពឺ

ក្នុងផ្នែកនេះ អ្នកសិក្សាស្រាវជ្រាវបានចងកូដ និងបញ្ចូលទិន្នន័យក្នុងកម្មវិធី SPSS និងបានវិភាគរកភាគរយ តម្លៃមធ្យម គម្លាតស្តង់ដារ នៃសូចនាករផ្សេងៗរបស់សិស្សានុសិស្សលើមុខសញ្ញាចំណាយការសិក្សាកម្រិតមធ្យមសិក្សាបឋមភូមិ ដែលមាននៅក្នុងកម្រងសំណួរ។

៤.២.១- មុខសញ្ញាចំណាយលើការសិក្សារបស់សិស្សកម្រិតមធ្យមសិក្សាបឋមភូមិ តាមការឆ្លើយតបរបស់សិស្ស

តារាង ៤.១៣៖ មធ្យមបាយធ្វើដំណើររបស់សិស្សានុសិស្ស

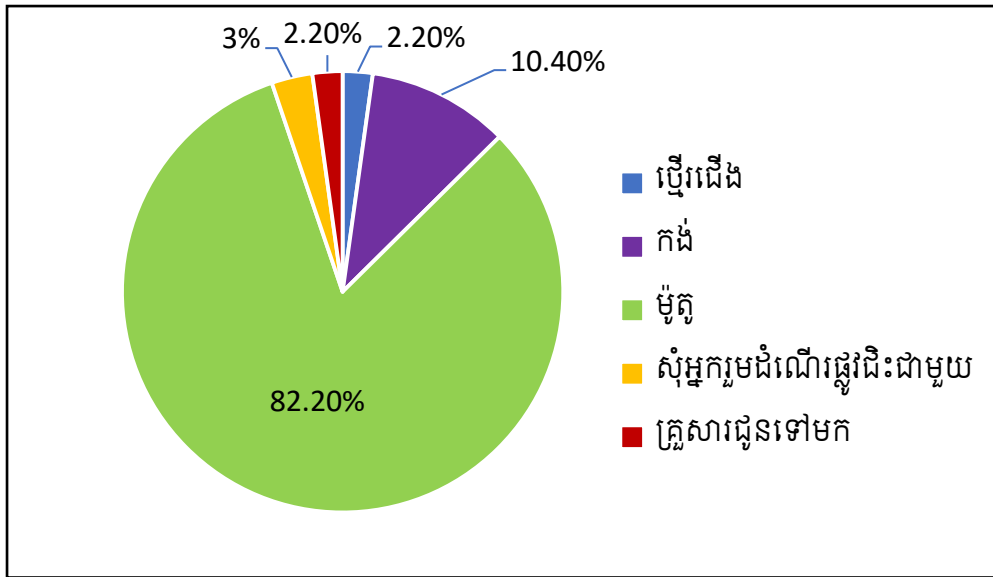

តាមតារាងទិន្នន័យ(៤.១៣)ខាងលើបានបង្ហាញថា សិស្សានុសិស្សប្រើប្រាស់មធ្យមបាយធ្វើដំណើរដោយម៉ូតូមានចំនួនច្រើនជាងគេរហូតដល់ ៨២.២០ភាគរយ ការជិះកង់ មាន១០.៤០ភាគរយ ការដើរទៅសាលា និងគ្រួសារជូនដំណើរទៅមក មានចំនួន២.២០ភាគរយ។ ដោយឡែក សិស្សដែលសំអ្នករួមដំណើរឬមិត្តភក្តិជិះជាមួយគឺមានចំនួន៣ភាគរយ។ ការសុំគេជិះឬប្រើរឈើដើម្បីសាលានេះ មិនមែនមានន័យថា ពួកគេមិនមានលទ្ធភាពទិញកង់ឬម៉ូតូតែមួយនោះទេ គឺអាចមកពីសាលានៅជិតផ្ទះ ឬមូលហេតុផ្សេងៗ។

តារាង ៤.១៤៖ ការចំណាយលើការសិក្សាជាប្រចាំថ្ងៃ(គិតជារៀល/ដុល្លារ)

អត្រាប្តូរប្រាក់ ១\$ = ៤១០១ ៛ (អគ្គនាយកដ្ឋានពន្ធដារ, ២០២២)

ការចំណាយជាប្រចាំថ្ងៃ	អនុ.ឆាយធុប (តំបន់ទីរួមខេត្ត)	អនុ.ត្រពាំងឈូក (តំបន់ប្រជុំជន)	វិ.ឌីវ៉ាល់ (តំបន់ដាច់ស្រយាល)	ចំនួនសរុប
ចំនួនអ្នកចូលរួម (៧-៩)	៤៥	៤៥	៤៥	១៣៥
ចំ.មធ្យម (គិតជារៀល)	៨,៨៥៦	៨,៨៤៥	៨,៨២៣	៨,៨៤០
ចំ.មធ្យម (គិតជាដុល្លារ)	២.១៦	២.១៥	២.១៥	២.១៥
ចំណាយទាបបំផុត	៣,០០០	២,៥០០	៣,០០០	២,៥០០
ចំណាយខ្ពស់បំផុត	១,៥០០០	១,៥០០០	១,៣០០០	១,៥០០០

តាមតារាងទិន្នន័យ (៤.១៤) ខាងលើបានបង្ហាញថា ការចំណាយលើការសិក្សារបស់សិស្សជាប្រចាំ ថ្ងៃគិតជាមធ្យមគឺមានចំនួន៨,៨០០រៀល ស្មើនឹង ២.១៥ ដុល្លារ ដែលរាប់បញ្ចូលលើការចំណាយថ្លៃ អាហារបរិភោគ នំចំណី សាំងម៉ូតូ ចំណតកង់ ម៉ូតូ និងការរៀនគ្រូក្រៅម៉ោងបន្ថែម។ ក្នុងនោះ ការចំណាយ ដែលទាបជាងគេគឺមានចំនួន២៥០០រៀល ក្នុងមួយថ្ងៃ និងការចំណាយខ្ពស់បំផុតគឺមានចំនួន១៥,០០០ រៀលក្នុងមួយថ្ងៃ។

តារាង ៤.១៥៖ ការចំណាយលើការសិក្សាជាប្រចាំសប្តាហ៍(គិតជារៀល/ដុល្លារ)

ការចំណាយជាសប្តាហ៍	អនុ.ឆាយធុប (តំបន់ទីរួមខេត្ត)	អនុ.ត្រពាំងឈូក (តំបន់ប្រជុំជន)	វិ.ឌីវ៉ាល់ (តំបន់ដាច់ ស្រយាល)	ចំនួនសរុប
ចំនួនអ្នកចូលរួម (៧-៩)	៤៥	៤៥	៤៥	១៣៥
ចំ.មធ្យម (គិតជារៀល)	៥៣,១៣៣	៥៣,០៦៦	៥២,៩៣៣	៥៣,០៤៤
ចំ.មធ្យម (គិតជាដុល្លារ)	១២.៩៦	១២.៩៤	១២.១៩	១២.៩៣
ចំណាយទាបបំផុត	១៨,០០០	១៥,០០០	១៨,០០០	១៥,០០០
ចំណាយខ្ពស់បំផុត	៩០,០០០	៩០,០០០	៧៨,០០០	៩០,០០០

តាមតារាងទិន្នន័យ (៤.១៥) ខាងលើបានបង្ហាញថា ការចំណាយលើការសិក្សារបស់សិស្សជាប្រចាំ សប្តាហ៍គិតជាមធ្យមគឺមានចំនួន៥,៣០០រៀល ស្មើនឹង ១២.៩៣ ដុល្លារ។ សម្រាប់ការចំណាយដែលទាប បំផុតគឺមានចំនួន ១៥,០០០ រៀល និងការចំណាយដែលខ្ពស់បំផុតគឺមានចំនួន៩០,០០០ រៀល។

តារាង ៤.១៦៖ ការចំណាយលើការសិក្សាជាប្រចាំខែ (គិតជារៀល/ដុល្លារ)

ការចំណាយជាប្រចាំខែ	អនុ.ឆាយធុប (តំបន់ទីរួមខេត្ត)	អនុ.ត្រពាំងឈូក (តំបន់ប្រជុំជន)	វិ.ឌីវ៉ាល់ (តំបន់ដាច់ ស្រយាល)	ចំនួនសរុប
ចំនួនអ្នកចូលរួម (ទី៧-៩)	៤៥	៤៥	៤៥	១៣៥
ចំ.មធ្យម (គិតជារៀល)	២១២,៥៣៣	២១២,២៦៦	២១១,៧៣៣	២១២,១៧៧
ចំ.មធ្យម (គិតជាដុល្លារ)	៥១.៨៣	៥១.៧៧	៥១.៦៤	៥១.៧៥
ចំណាយទាបបំផុត	៧២,០០០	៦០,០០០	៧២,០០០	៦០,០០០
ចំណាយខ្ពស់បំផុត	៣៦០,០០០	៣៦០,០០០	៣១២,០០០	៣៦០,០០០

យោងតាមតារាងទិន្នន័យ (៤.១៦) ខាងលើបានបង្ហាញថា សិស្សានុសិស្សដែលកំពុងសិក្សាកម្រិតមធ្យមសិក្សាបឋមភូមិចាប់ពីថ្នាក់ទី៧ដល់ទី៩ ដែលបានចូលរួមលើការសិក្សាស្រាវជ្រាវនេះ មានការចំណាយលើការសិក្សាជាប្រចាំខែគិតជាមធ្យមគឺមានចំនួន២១២,១៧៧ រៀល ស្មើនឹង៥១.៧៥ ដុល្លារអាមេរិក។ ក្នុងចំណោមនោះ ការចំណាយលើការសិក្សាដែលទាបបំផុតគឺមានចំនួន៦០,០០០ រៀល ស្មើនឹង ១៤.៦៣ ដុល្លារអាមេរិក និងការចំណាយលើការសិក្សាដែលខ្ពស់បំផុតគឺមានចំនួន ៣៦០, ០០០ រៀល ស្មើនឹង ៨៧.៨០ ដុល្លារអាមេរិក។

តារាង ៤.១៧៖ ការសិក្សាគួរក្រៅម៉ោងបន្ថែម (គិតជាម៉ោង)

ចំនួនម៉ោង	អនុ.ឆាយធុប (តំបន់ទីរួមខេត្ត)		អនុ.ត្រពាំងឈូក (តំបន់ប្រជុំជន)		វិ.ឌីវាល់ (តំបន់ដាច់ស្រយាល)		សរុប	
	ចំនួន	ភាគរយ	ចំនួន	ភាគរយ	ចំនួន	ភាគរយ	ចំនួន	ភាគរយ
០	៥	១១,១១	២៧	៦០,០០	៩	២០,០០	៤១	៣០,៣៧
១	២៩	៦៤,៤៤	១១	២៤,៤៤	៩	២០,០០	៤៩	៣៦,២៩
២	១១	២៤,៤៤	៥	១១,១១	៩	២០,០០	២៥	១៨,៥១
៣	០	០	២	៤,៤៤	៥	១១,១១	៧	៥,១៨
៤	០	០	០	០	៨	១៧,៧៧	៨	៥,៩២
៥	០	០	០	០	៥	១១,១១	៥	៣,៧០
សរុប	៤៥	១០០%	៤៥	១០០%	៤៥	១០០%	១៣៥	១០០%

យោងតាមតារាងទិន្នន័យ (៤.១៧) ខាងលើបានបង្ហាញថា សិស្សានុសិស្សដែលកំពុងសិក្សាកម្រិតមធ្យមសិក្សាបឋមភូមិ ចាប់ពីថ្នាក់ទី៧ដល់ទី៩ ដែលបានចូលរួមលើការសិក្សាស្រាវជ្រាវនេះ បានរៀនគួរក្រៅម៉ោងបន្ថែមភាគច្រើនគឺ១ម៉ោងក្នុងមួយថ្ងៃ ដែលមានចំនួនសរុប ៤៩នាក់ ស្មើនឹង៣៦,២៩ ភាគរយ និងសិស្សដែលមានរៀនគួរ ២ម៉ោងក្នុងមួយថ្ងៃ មានចំនួនសរុប ២៥នាក់ ស្មើនឹង១៨,៥១ ភាគរយ និងអ្នកដែលមានរៀនគួរច្រើនម៉ោងបំផុត មានត្រឹមតែ៥នាក់ប៉ុណ្ណោះ ស្មើនឹង៣,៧០ ភាគរយ។ ដោយឡែកសម្រាប់សិស្សានុសិស្សដែលមិនបានរៀនគួរក្រៅម៉ោងបន្ថែមទាល់តែសោះ មានចំនួនសរុប៤១នាក់ ស្មើនឹង ៣០,៣៧ភាគរយ។

តារាង ៤.១៨៖ ការចំណាយពេលរៀនគួរក្រៅម៉ោង (គិតជាថ្ងៃ)

ចំនួនថ្ងៃ	អនុ.ឆាយធុប (តំបន់ទីរួមខេត្ត)		អនុ.ត្រពាំងឈូក (តំបន់ប្រជុំជន)		វិ.ឌីវ៉ាល់ (តំបន់ដាច់ស្រយាល)		សរុប	
	ចំនួន	ភាគរយ	ចំនួន	ភាគរយ	ចំនួន	ភាគរយ	ចំនួន	ភាគរយ
០	៥	១១,១១	២៧	៦០,០០	៩	២០,០០	៤១	៣០,៣៧
១	១៣	២៨,៨៨	០	០	០	០	១៣	៩,៦៣
២	១៩	៤២,២២	៤	៨,៨៨	០	០	២៣	១៧,០៤
៣	០	០	០	០	០	០	០	០
៤	០	០	០	០	០	០	០	០
៥	៨	១៧,៧៧	១៤	៣១,១១	៣៦	៨០,០០	៥៨	៤២,៩៦
សរុប	៤៥	១០០%	៤៥	១០០%	៤៥	១០០%	១៣៥	១០០%

យោងតាមតារាងទិន្នន័យ (៤.១៨) ខាងលើបានបង្ហាញថា សិស្សានុសិស្សដែលបានចូលរួមលើការសិក្សាស្រាវជ្រាវនេះ រៀនគួរក្រៅម៉ោងបន្ថែមភាគច្រើនគឺ៥ថ្ងៃក្នុងមួយសប្តាហ៍ មានចំនួន៥៨នាក់ ស្មើនឹង ៤២,៩៦ ភាគរយ និងសិស្សដែលមានរៀនគួរក្រៅម៉ោង ២ ថ្ងៃក្នុងមួយសប្តាហ៍ មានចំនួន២៣នាក់ ស្មើនឹង ១៧,០៤ ភាគរយ ។ ដោយឡែក សម្រាប់សិស្សដែលមិនបានរៀនគួរក្រៅម៉ោង មានចំនួន៤១ នាក់ ស្មើនឹង ៣០,៣៧ភាគរយ។

តារាង ៤.១៩៖ ការចំណាយប្រាក់រៀនគួរក្រៅម៉ោងក្នុងមួយមុខវិជ្ជា (គិតជារៀល)

រៀល/ មុខវិជ្ជា	អនុ.ឆាយធុប (តំបន់ទីរួមខេត្ត)		អនុ.ត្រពាំងឈូក (តំបន់ប្រជុំជន)		វិ.ឌីវ៉ាល់ (តំបន់ដាច់ស្រយាល)		សរុប	
	ចំនួន	ភាគរយ	ចំនួន	ភាគរយ	ចំនួន	ភាគរយ	ចំនួន	ភាគរយ
០	៥	១១,១១	២៧	៦០	៩	២០	៤១	៣០,៣៧
១០០០	៤០	៨៨,៨៨	១៨	៤០	៣៦	៨០	៩៤	៦៩,៦៣
សរុប	៤៥	១០០%	៤៥	១០០%	៤៥	១០០%	១៣៥	១០០%

យោងតាមតារាងទិន្នន័យ (៤.១៩) ខាងលើបានបង្ហាញថា សិស្សានុសិស្សដែលបានចូលរួមលើការសិក្សាស្រាវជ្រាវនេះ បានចំណាយលើការរៀនគួរក្រៅម៉ោងបន្ថែម ចំនួន១០០០ រៀល ក្នុងមួយមុខវិជ្ជា។

តារាង ៤.២០៖ ការចំណាយប្រចាំថ្ងៃ (គិតក្នុងមួយឆ្នាំសិក្សា)

ចំណាយប្រចាំថ្ងៃ	អនុ.ឆាយធុប (តំបន់ទីរួម ខេត្ត)	អនុ.ត្រពាំងឈូក (តំបន់ប្រជុំជន)	វិ.ឱវាល់ (តំបន់ដាច់ ស្រយាល)	សរុប	ដុល្លារ
អាហារបរិភោគ/ ចំណី	១,០២៧,២០០	១,០០៨,០០០	៨៣៥,២០០	៩៥៦,៨០០	២៣៣.៣៦
គួរក្រៅម៉ោង	១១៨,៨០០	១៣១,២០០	៤២៤,៨០០	២២៤,៩៣៣	៥៤.៨៦
ចំណតកង់	១០,៥៦០	៤,៣២០	១,៩២០	៥,៦០០	១.៣៦
ចំណតម៉ូតូ	១៣៤,៤០០	១៥៦,០០០	៩៦,០០០	១២៨,៨០០	៣១.៤១
មធ្យោបាយធ្វើ ដំណើរ	៥៤៨,៨០០	៥៦១,៦០០	៤៨២,០០០	៥៣០,៨០០	១២៩.៤៦
សរុប	១,៨៣៩,៧៦០	១,៨៦១,១២០	១,៨៣៩,៩២០	១,៨៤៦,៩៣៣	៤៥០.៤៧

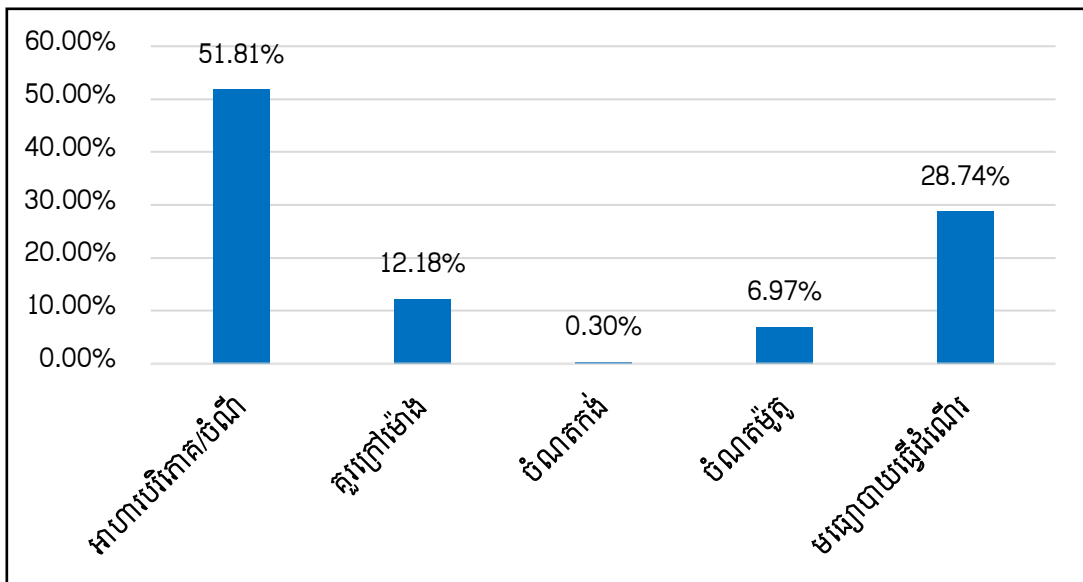

យោងតាមតារាងទិន្នន័យ (៤.២០) ខាងលើបានបង្ហាញថា សិស្សានុសិស្សដែលបានចូលរួមលើការសិក្សាស្រាវជ្រាវនេះបានចំណាយប្រចាំថ្ងៃ មានដូចជា អាហារបរិភោគ/នំចំណី គួរក្រៅម៉ោងបន្ថែម ចំណតកង់ ម៉ូតូ និងមធ្យោបាយធ្វើដំណើរ។ ក្នុងចំណោមនោះ ការទិញអាហារបរិភោគនិងនំចំណីនៅសាលារៀន

គឺមានចំណាយខ្ពស់រហូតដល់ចំនួន ៩៥៦,៨០០រៀល ស្មើនឹង២៣៣.៣៦ ដុល្លារ (៥១.៨១ ភាគរយ)។ ទន្ទឹមនឹងនេះ ការចំណាយលើការប្រើប្រាស់មធ្យោបាយធ្វើដំណើរដោយការចាក់សាំងម៉ូតូ មានចំនួនសរុប ៥៣០,៨០០ រៀល ស្មើនឹង ១២៩.៤៦ ដុល្លារអាមេរិក (២៨.៧៤ ភាគរយ)។ សម្រាប់ទិន្នន័យជារួម សិស្សានុសិស្សដែលបានចូលរួមលើការសិក្សាស្រាវជ្រាវនេះ បានចំណាយលើការសិក្សាប្រចាំថ្ងៃ (គិតក្នុង មួយឆ្នាំសិក្សា) ជាមធ្យមគឺមានចំនួនសរុប១,៨៤៦,៩៣៣ រៀល ស្មើនឹង ៤៥០.៤៧ ដុល្លារអាមេរិក (៨៣.៩៧ ភាគរយ)។

តារាង ៤.២១៖ ការចំណាយថ្លៃសាលារៀនក្នុងមួយឆ្នាំសិក្សា

ចំណាយថ្លៃសាលា	អនុ.ឆាយធុប (តំបន់ទីរួម ខេត្ត)	អនុ.ក្រុងពាំងឈូក (តំបន់ប្រជុំជន)	វិ.ឱវាល់ (តំបន់ដាច់ ស្រយាល)	សរុប	ដុល្លារ
ចំណាយលើគ្រូ	០០	៧,៩០០	០០	២,៦៣៣	០.៦៤
ឯកសារបង្រៀន/ ទិញមេរៀនគ្រូ	៣៩,១១១	៦,៥០០	០០	១៥,២០៤	៣.៧១
ក្រដាសប្រឡង/ ឯកសារប្រឡង	៣១,៦៣៣	៧,៦៣៣	១០,៨១១	១៦,៦៩៣	៤.០៧
សៀវភៅតាមដាន	២០,១៥៦	៩,១៧៨	០០	៩,៧៧៨	២.៣៨
បង់ថ្លៃមធ្យមភាគ	០០	០០	០០	០០	០០
ការអង្កេតសមូលនិធិ	១៨,០០០	៦,៥៥៦	៨,២០០	១០,៩១៩	២.៦៦
អគ្គីសនី	៤,៥០០	៨,៩០០	៤,៥០០	៥,៩៦៧	១.៤៦
ផែនការពិន័យអវត្តមាន	១១១	៨០០	២០៥	៣៧៣	០.០៩
ផែនការពិន័យមករៀន យឺត	៤០០	៨០០	១០,២០០	៣,៨០០	០.៩៣
សរុប	១១៣,៩១១	៤៨,២៦៧	៣៣,៩១៦	៦៥,៣៦៧	១៥.៩៤

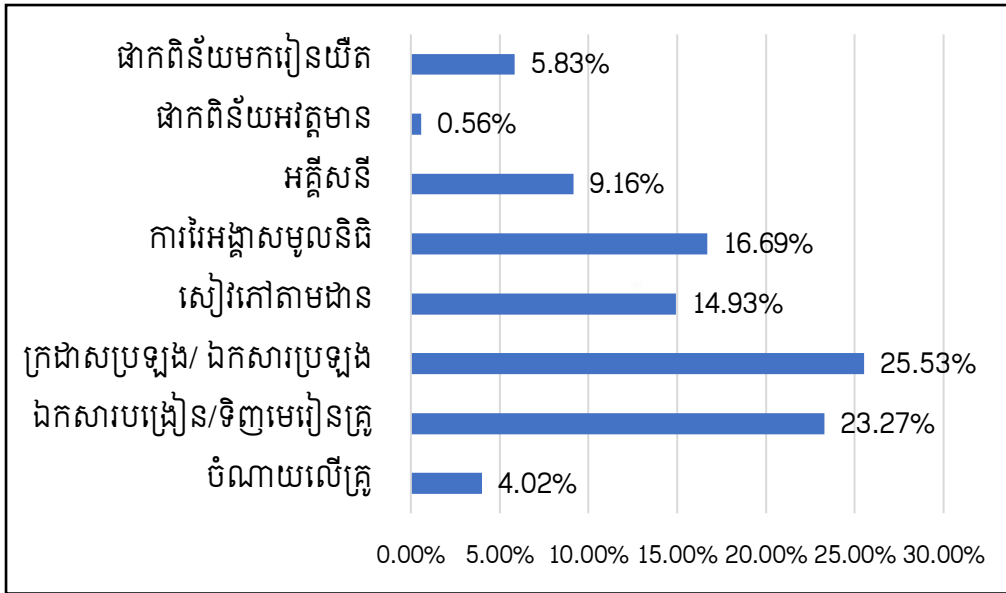

យោងតាមតារាងទិន្នន័យ (៤.២១) ខាងលើបានបង្ហាញថា សិស្សានុសិស្សបានចំណាយលើថ្លៃសាលារៀនគិតជាមធ្យម មានចំនួន៦៥,៣៦៧ រៀល ស្មើនឹង១៥.៩៤ ក្នុងមួយឆ្នាំសិក្សា (២.៩៧ ភាគរយ)។ ការចំណាយដែលខ្ពស់ជាងគេគឺលើក្រដាសប្រឡងឬឯកសារប្រឡងនានា មានចំនួន ១៦,៦៩៣ រៀល ស្មើនឹង៤.០៧ ដុល្លារ (២៥.៥៣ភាគរយ) និងការចំណាយលើឯកសារបង្រៀន/ទិញមេរៀនរបស់គ្រូ ចំនួន១៥,២០៤រៀល ស្មើនឹង ៣.៧១ ដុល្លារ (២៣.២៧ភាគរយ)។ ទន្ទឹមនឹងនេះ ការអែង្កាសមូលនិធិក្នុងសាលាក៏ត្រូវបាន ចំណាយក្នុងចំនួន១០,៩១៩រៀល ស្មើនឹង២.៦៦ ដុល្លារ (១៦.៦៩ភាគរយ)។

តារាង ៤.២២៖ ការចំណាយដើមឆ្នាំសិក្សាក្នុងមួយឆ្នាំសិក្សា (ឯកសណ្ឋានសាលា)

ចំណាយថ្លៃឯកសណ្ឋានសាលា	អនុ.ភាគរយ (តំបន់ទីរួមខេត្ត)	អនុ.ភាគរយ (តំបន់ប្រជុំជន)	វិ.ឌីវ៉ាល់ (តំបន់ដាច់ស្រយាល)	សរុប	ដុល្លារ
ឯកសណ្ឋានប្រចាំថ្ងៃ	៦៨,៤៨៩	៧៥,១៥៦	៥១,៥៣៣	៦៥,០៥៩	១៥.៨៧
ឯកសណ្ឋានកីឡា	១១,០០០	១៩,២២២	៨,០០០	១២,៧៤១	៣.១១
ស្បែកជើងប៉ាត់តាទៅសាលារៀន	៤៦,៦៦៧	២៨,០០០	៣៨,៥១១	៣៧,៧២៦	៩.២០
ស្បែកជើងកីឡា	១១,៦៨៩	០០	៤,៣៣៣	៥,៣៤១	១.៣០
កាតសិស្ស	៣,៣៣៣	៣,៥០០	៣,០០០	៣,២៧៨	០.៨០
សរុប	១៤១,១៧៨	១២៥,៨៧៨	១០៥,៣៧៧	១២៤,១៤៥	៣០.២៨

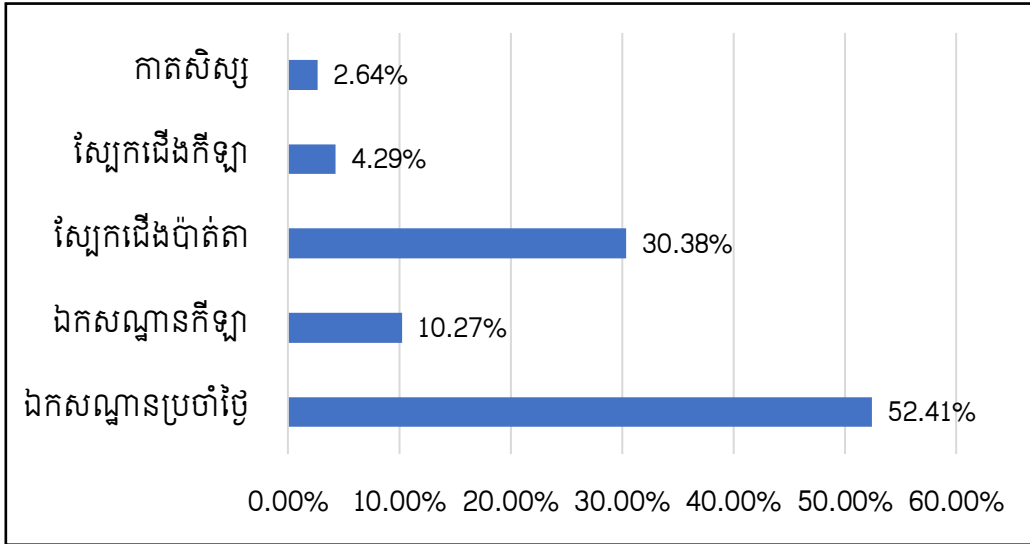

តាមតារាងទិន្នន័យ (៤.២២) ខាងលើបានបង្ហាញថា សិស្សានុសិស្សបានចំណាយដើមឆ្នាំសិក្សាលើឯកសណ្ឋានសាលា ជាមធ្យមចំនួន ១២៤,១៤៥ រៀល ស្មើនឹង ៣០.២៨ ដុល្លារ (៥.៦៤ភាគរយ)។ ក្នុងនោះ ការចំណាយច្រើនជាងគេគឺលើឯកសណ្ឋានប្រចាំថ្ងៃ មានចំនួន៦៥,០៥៩ រៀល ស្មើនឹង១៥.៨៧ ដុល្លារ (៥២.៤១ភាគរយ) និងការចំណាយលើស្បែកជើងប៉ាត់តា មានចំនួន៣៧,៧២៦ ស្មើនឹង៩.២០ ដុល្លារអាមេរិក (៣០.៣៨ភាគរយ)។

តារាង ៤.២៣៖ ការចំណាយដើមឆ្នាំសិក្សាក្នុងមួយឆ្នាំសិក្សា (ចំណាយលើសម្ភារៈសិក្សា)

ចំណាយថ្លៃសម្ភារៈសិក្សា	អនុ.ភាយចុប (តំបន់ទីរួមខេត្ត)	អនុ.ត្រពាំងឈូក (តំបន់ប្រជុំជន)	វិ.ឱវ៉ាល់ (តំបន់ដាច់ស្រយាល)	សរុប	ដុល្លារ
កាបូបស្ពាយ	៤១,៦៦៧	៣៧,៨៤៤	៣២,៧៥៦	៣៧,៤២២	៩.១៣
សៀវភៅសរសេរ	២៧,១៣៣	២៣,០៤៤	១៨,៣១១	២២,៨៣០	៥.៥៧
សៀវភៅអាន	៥,៥៤៤	១,៣០០	៤,៦២២	៣,៨២២	០.៩៣
សៀវភៅលំហាត់	១,៣៧៨	១,៨៨៦	១,០៤៤	១,៤៣៣	០.៣៥
ប៊ិក ខ្មៅដៃ បន្ទាត់...	១២,៨៨៩	១០,៣៨៨	១១,៥១១	១១,៥៩៦	២.៨៣
គម្របសៀវភៅ	៣,៨០០	២,៤៣៦	២,២៦៧	២,៨៣៤	០.៦៩
សរុប	៩២,៤១១	៧៦,៨៩៨	៧០,៥១១	៧៩,៩៣៧	១៩.៥០

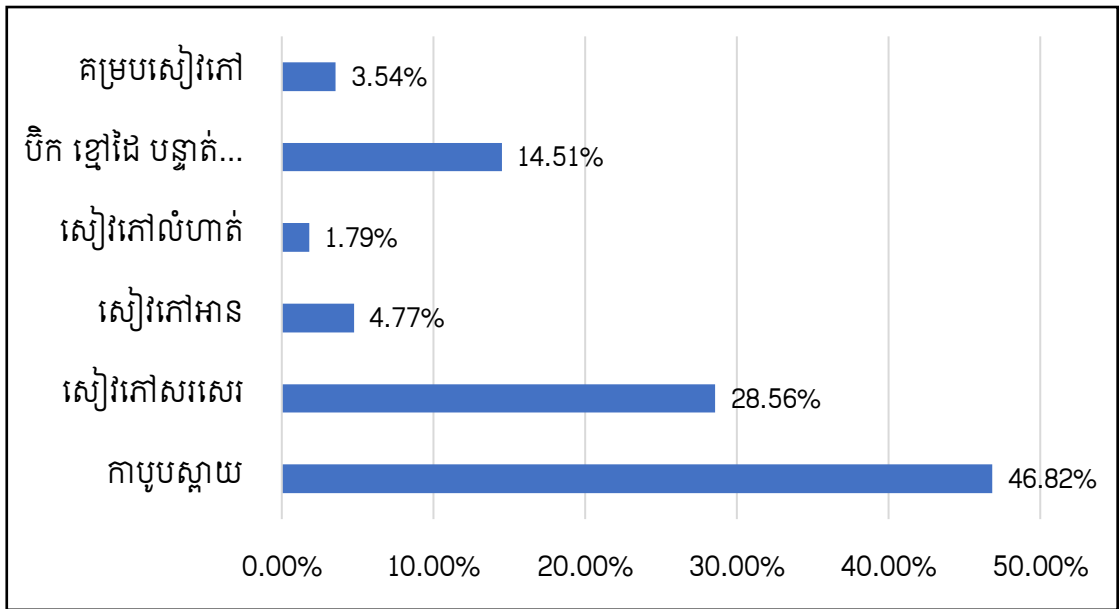

តាមតារាងទិន្នន័យ (៤.២៣) ខាងលើបានបង្ហាញថា សិស្សានុសិស្សបានចំណាយដើម្បីសិក្សាលើសម្ភារៈសិក្សា ជាមធ្យមមានចំនួន ៧៩,៩៣៧ រៀល ស្មើនឹង ១៩.៥០ ដុល្លារអាមេរិក (៣.៦៣ ភាគរយ)។ ក្នុងចំណោមការចំណាយទាំងអស់ សិស្សានុសិស្សបានចំណាយថវិកាសម្រាប់ទិញការបូបស្ពាយគឺច្រើនជាងគេដែលមានចំនួន ៣៧,៤២២ រៀល ស្មើនឹង ៩.១៣ ដុល្លារអាមេរិក (៤៦.៨២ ភាគរយ)។

តារាង ៤.២៤ ការចំណាយដើម្បីសិក្សាក្នុងមួយឆ្នាំសិក្សា (ចំណាយលើការចុះឈ្មោះចូលរៀន)

ចំណាយថ្លៃចុះឈ្មោះចូលរៀន	អនុ.តាយធុប	អនុ.ត្រពាំងឈូក	វិ.ឌីវ៉ាល់	សរុប	ដុល្លារ	ភាគរយ
ពាក្យសុំចូលរៀន	៥០០	៣,៣៣៣	០០	១,២៧៨	០.៣១	២០.២៦
សេវាបំពេញទម្រង់ពាក្យចូលរៀន	០០	០០	០០	០០	០០	០០
រូបថត	៤,៧២២	៤,៣២២	៦,០២២	៥,០២២	១.២២	៧៩.៧៤
បង់កិច្ចប្រចាំឆ្នាំ	០០	០០	០០	០០	០០	០០
សរុប	៥,២២២	៧,៦៥៥	៦,០២២	៦,៣០០	១.៥៣	១០០

តាមតារាងទិន្នន័យ (៤.២៤) ខាងលើបានបង្ហាញថា សិស្សានុសិស្សបានចំណាយដើម្បីសិក្សា លើការចុះឈ្មោះចូលរៀន ជាមធ្យមគឺមានចំនួន ៦,៣០០ រៀល ស្មើនឹង ១.៥៣ ដុល្លារអាមេរិក (០.២៨ ភាគរយ)។ ក្នុងចំណោមនោះសិស្សមានការចំណាយលើរូបថត ចំនួន៥,០២២ រៀល ស្មើនឹង ១.២២ ដុល្លារ (៧៩.៧៤ភាគរយ)និង ពាក្យសុំចូលរៀន ចំនួន១,២៧៨ រៀល ស្មើនឹង ០.៣១ ដុល្លារអាមេរិក (២០.២៦ ភាគរយ)។

តារាង ៤.២៤ ការចំណាយបន្ថែមក្នុងមួយឆ្នាំសិក្សា

ការចំណាយបន្ថែម	អនុ.ភាគរយ (តំបន់ទីរួម ខេត្ត)	អនុ.ត្រពាំងឈូក (តំបន់ប្រជុំជន)	វិ.ឱវាល់ (តំបន់ដាច់ ស្រយាល)	សរុប	ដុល្លារ
ការផ្គត់ផ្គង់សម្ភារៈ សិក្សា	៥០,៤១១	៤១,៥៨៩	២៣,៥៤៤	៣៨,៥១៥	៩.៣៩
ការផ្គត់ផ្គង់ថ្នាក់រៀន	៦,៥០០	១១,៩០០	៧,៦១១	៨,៦៧០	២.១១
ការជួសជុលកង់/ម៉ូតូ	២៩,១៥៦	១៩,២១១	៣២,៣៣៣	២៦,៩០០	៦.៥៦
ការជូនអំណោយគ្រូ	០០	០០	០០	០០	០០
ការរៀបចំកម្មវិធី	០០	៣៧១១	៤,៦០០	២,៧៧០	០.៦៨
សរុប	៨៦,០៦៧	៧៦,៤១១	៦៨,០៨៨	៧៦,៨៥៥	១៨.៧៤

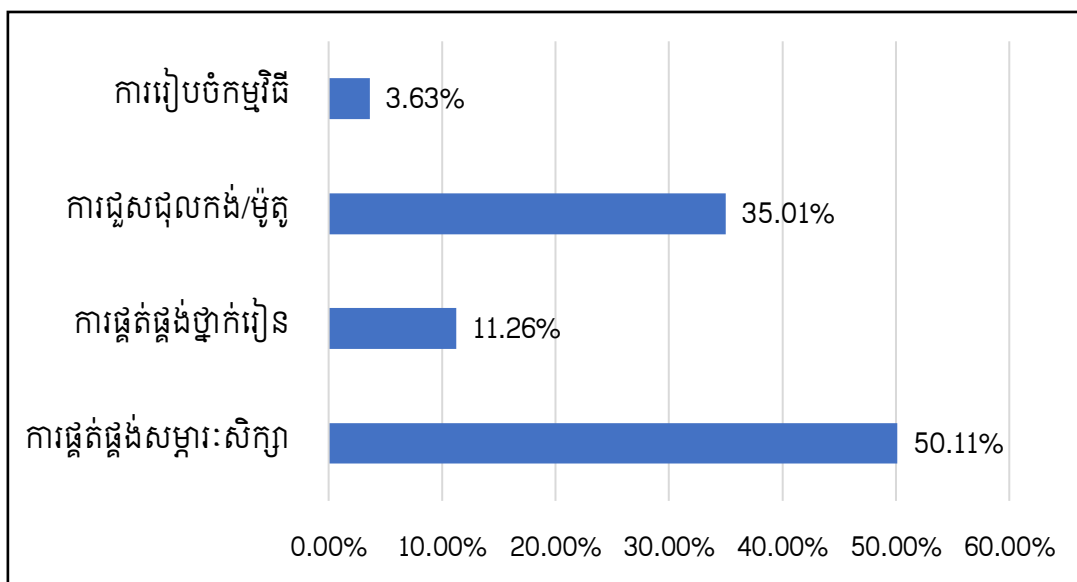

តាមតារាងទិន្នន័យ (៤.២៥) ខាងលើបានបង្ហាញថា សិស្សានុសិស្សបានចំណាយបន្ថែមលើការសិក្សារបស់ពួកគេ គិតជាមធ្យមសរុបមានចំនួន ៧៦,៨៥៥ រៀល ស្មើនឹង ១៨.៧៤ ដុល្លារ (៣.៥០ភាគរយ) ។ ការចំណាយទាំងនោះ មានការផ្គត់ផ្គង់សម្ភារៈសិក្សា ចំនួន៣៨,៥១៥ រៀល ស្មើនឹង ៩.៣៩ ដុល្លារ (៥០.១១ភាគរយ)និងការជួសជុលកង់ ម៉ូតូ ចំនួន២៦,៩០០ រៀល ស្មើនឹង ៦.៥៦ ដុល្លារអាមេរិក (៣៥.០១ភាគរយ)។

៤.២.២- លទ្ធផលនៃការសិក្សាស្រាវជ្រាវលើមុខសញ្ញាចំណាយលើការសិក្សារបស់សិស្សកម្រិតមធ្យមសិក្សាបឋមក្រុម តាមការឆ្លើយតបរបស់សិស្ស

នៅត្រង់ចំណុចនេះ អ្នកសិក្សាស្រាវជ្រាវនឹងលើកបង្ហាញពីលទ្ធផលសរុបរួមលើការឆ្លើយតបរបស់សិស្ស ដែលទាក់ទងនឹងមុខសញ្ញាចំណាយលើការសិក្សារបស់សិស្សកម្រិតមធ្យមសិក្សាបឋមក្រុមក្នុងខេត្តកំពង់ស្ពឺ ដោយផ្ដោតលើស្ថានភាពចំនួនបួនរួមមាន៖ ទី១-ការចំណាយប្រចាំថ្ងៃ ទី២-ការចំណាយថ្លៃសាលា ទី៣-ការចំណាយដើមឆ្នាំសិក្សា និងទី៤-ការចំណាយបន្ថែម។

តារាង ៤.២៦ លទ្ធផលសរុបលើមុខសញ្ញាចំណាយលើការសិក្សា

មុខសញ្ញាចំណាយ	អនុ.ភាគរយ (តំបន់ទីរួមខេត្ត)	អនុ.ត្រូវបានយក (តំបន់ប្រជុំជន)	វិ.ឌីកាល់ (តំបន់ដាច់ស្រយាល)	សរុប	ដុល្លារ
ចំណាយប្រចាំថ្ងៃ	១,៨៣៩,៧៦០	១,៨៦១,១២០	១,៨៣៩,៩២០	១,៨៤៦,៩៣៣	៤៥០.៤៧
ចំណាយថ្លៃសាលា	១១៣,៩១១	៤៨,២៦៧	៣៣,៩១៦	៦៥,៣៦៧	១៥.៩៤
ចំណាយដើមឆ្នាំ	២៣៨,៨១១	២១០,៤៣១	១៨១,៩១០	២១០,៣៨២	៥១.៣២
ចំណាយបន្ថែម	៨៦,០៦៧	៧៦,៤១១	៦៨,០៨៨	៧៦,៨៥៥	១៨.៧៥
សរុប	២,២៧៨,៥៤៩	២,១៩៦,២២៩	២,១២៣,៨៣៤	២,១៩៩,៥៣៧	៥៣៦.៤៨

* ផ.ស.ស សម្រាប់មនុស្សម្នាក់ (២០២២) = ១,៨៤២ ដុល្លារអាមេរិក (អគ្គនាយកដ្ឋានពន្ធដារ, ២០២២)
 * ចំណូលសុទ្ធក្នុងមួយគ្រួសារគិតជាមធ្យមក្នុងមួយខែ = ៥៥១.៧០ ដុល្លារអាមេរិក (ក្រសួងផែនការ, ២០២០)

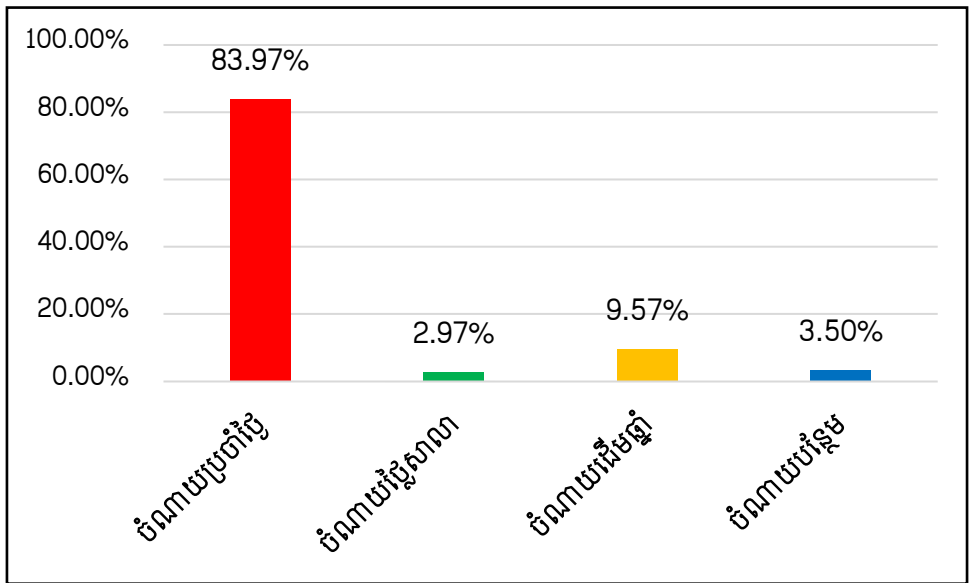

តាមតារាងទិន្នន័យ (៤.២៦) ខាងលើបានបង្ហាញពីមុខសញ្ញាចំណាយលើការសិក្សារបស់សិស្សកម្រិតមធ្យមសិក្សាបឋមភូមិ ជាមធ្យមសរុបចំនួន ២,១៩៩,៥៣៧ រៀល ស្មើនឹង ៥៣៦,៤៨ ដុល្លារក្នុងមួយឆ្នាំសិក្សា។ ក្នុងនោះទៀតសោត សូចនាករដែលបង្ហាញពីការចំណាយច្រើនជាងគេ គឺការចំណាយប្រចាំថ្ងៃ ដែលមានចំនួន ១,៨៤៦,៩៣៣ រៀល ស្មើនឹង ៤៥០.៤៧ ដុល្លារ(៨៣.៩៧ភាគរយ)។ ការចំណាយប្រចាំថ្ងៃនោះរួមមាន អាហារបរិភោគ/នំចំណី មធ្យោបាយធ្វើដំណើរ ការរៀនគួរក្រៅម៉ោង ចំណតកង់ និងម៉ូតូ។

៤.២.៣- មុខសញ្ញាចំណាយលើការសិក្សារបស់សិស្សកម្រិតមធ្យមសិក្សាបឋមភូមិ តាមការឆ្លើយតបរបស់មាតាបិតា/ អាណាព្យាបាលសិស្ស

តារាង៤.២៧ ការចំណាយជាប្រចាំថ្ងៃ

ការចំណាយជាប្រចាំថ្ងៃ	មាតាបិតា (តំបន់ទីរួមខេត្ត)	មាតាបិតា (តំបន់ប្រជុំជន)	មាតាបិតា (តំបន់ដាច់ស្រយាល)	សរុប
ចំនួនអ្នកចូលរួម (៧-៩)	៥	៥	៥	១៥
ចំ.មធ្យម (គិតជារៀល)	៩,៤០០	៨,៨០០	៨,៦០០	៨,៩៣៣
ចំ.មធ្យម (គិតជាដុល្លារ)	២.២៩	២.១៥	២.១០	២.១៨

តាមតារាងទិន្នន័យ (៤.២៧) ខាងលើបានបង្ហាញថា អ្នកចូលរួមលើការស្រាវជ្រាវដែលជាមាតាបិតា អាណាព្យាបាលសិស្សមានចំនួនសរុប ១៥នាក់ ដោយបានឆ្លើយតបលើការចំណាយប្រចាំថ្ងៃរបស់កូនៗគឺជាមធ្យមចំនួន ៨,៩៣៣ រៀល ស្មើនឹង ២.១៨ ដុល្លារអាមេរិក។

ករណីសិក្សា៖ ស្ត្រីជាម្តាយរបស់សិស្សម្នាក់ដែលរស់នៅទីរួមខេត្តកំពង់ស្ពឺបានលើកឡើងថា បច្ចុប្បន្ននេះ គាត់មានកូន កំពុងសិក្សាថ្នាក់ទី៩។ ជារៀងរាល់ថ្ងៃ គាត់បានចំណាយលើការសិក្សាកូនចន្លោះពី ៨,០០០រៀល ទៅ១០,០០០ រៀល។ ចំណាយទាំងនេះ ត្រូវបានដឹងថាសម្រាប់សាំងម៉ូតូ ការរៀនគួរ អាហារ និងការទិញសម្ភារៈសិក្សានានា។ មានតិចតួចដែលកូនប្រាប់ថាសុំលុយដើម្បីចំណាយលើការ បង់ថ្លៃសាលា ការអែតស្តារ ឬការបង្ហូរត្រីបង្ហូរនានា។ ទន្ទឹមនឹងនេះ អាណាព្យាបាលរបស់សិស្ស ឈ្មោះ រចនា កំពុងសិក្សានៅអនុវិទ្យាល័យមួយក្នុងស្រុកឱវ៉ាល់ ខេត្តកំពង់ស្ពឺ ផ្តល់កិច្ចសម្ភាសន៍បានឱ្យដឹងថា គាត់ត្រូវចំណាយលើការសិក្សា ចន្លោះពី ៨,០០០ រៀល ទៅ៩,០០០រៀល ក្នុងមួយថ្ងៃ ដោយរាប់បញ្ចូល ទាំងការចំណាយលើសាំងម៉ូតូ ការទិញនំចំណីខ្លះៗ ជាពិសេស គឺការរៀនគួរក្រៅម៉ោងពី៣ទៅ៤មុខ វិជ្ជា។ នៅមានពេលខ្លះ អាចនឹងមានការចំណាយលើសនេះ ប្រសិនបើស្ថិតក្នុងអំឡុងពេល ប្រឡង ឬការ អែតស្តារ ការចូលបុណ្យក្នុងសាលារៀន។

៤.២.៤- មុខសញ្ញាចំណាយលើការសិក្សារបស់សិស្សកម្រិតមធ្យមសិក្សាបឋមកម្ម តាមការឆ្លើយតបរបស់ គណៈគ្រប់គ្រងសាលារៀន

តាមរយៈការឆ្លើយតបរបស់គណៈគ្រប់គ្រងសាលារៀនបានបង្ហាញថា សិស្សានុសិស្សបានចំណាយ ដោយផ្ទាល់និងប្រយោលដូចជា មធ្យោបាយធ្វើដំណើរ ការធ្វើម៉ូតូ កង់ ឯកសណ្ឋាន សម្ភារៈសិក្សា ស្បែកជើង ការស្នាក់នៅ អាហារ មូលនិធិ ការរៀនគួរក្រៅម៉ោង កាតទូរសព្ទ ការផាកពិន័យចំពោះសិស្សមិនបានអនុវត្ត បទបញ្ជាផ្ទៃក្នុងសាលារៀន និងចំណាយខុសគោលដៅមួយចំនួន។ ក្នុងចំណោមការចំណាយទាំងអស់នេះ គណៈគ្រប់គ្រងសាលារៀនបានយកចិត្តទុកដាក់និងសង្កេតពីការចំណាយរបស់សិស្សបានឱ្យដឹងថា ពួកគេ បានចំណាយលើការមុខសញ្ញាសំខាន់ៗដូចជា ឯកសណ្ឋានសាលា មធ្យោបាយធ្វើដំណើរ ការរៀនគួរក្រៅ ម៉ោង ការហូបចំណីអាហារ សុទ្ធតែជាការចំណាយដែលចាំបាច់ និងអាទិភាពសម្រាប់សិស្សគ្រប់គ្នាៗ ដែល ចាត់ទុកថាជាការចំណាយស្ថិតក្នុងកម្រិតខ្ពស់ផងដែរ។

ករណីសិក្សា៖ លោកនាយកសាលាអនុវិទ្យាល័យស្ថិតក្នុងខេត្តកំពង់ស្ពឺ បានបង្កើតឱ្យដឹងថា សិស្សកំពុងសិក្សាក្នុងសាលារៀនដែលលោកគ្រប់គ្រងនេះគឺជាសាលារៀនតំបន់ទីរួមខេត្ត ភាគច្រើនជាសិស្សដែលមានឪពុកម្តាយស្ថិតក្នុងជីវភាពកម្រិតមធ្យមឡើងទៅ។ ការចំណាយលើការសិក្សាជាមធ្យមចន្លោះពី ៩,០០០រៀល ទៅ១០,០០០រៀល ដោយបានចំណាយលើមុខសញ្ញាសំខាន់ៗដូចជា ឯកសណ្ឋានដើមឆ្នាំសិក្សារួមមាន ខោសំពត់ អាវ កាតសិស្ស ស្បែកដើង និងការចំណាយប្រចាំថ្ងៃ រួមមាន ចំណតកង់ម៉ូតូសំរាប់ម៉ូតូ ការរៀនគួរក្រៅម៉ោង នំចំណី អាហារ និងការចូលរួមមូលធីនិបន្តិចបន្តួចតាមសទ្ធារបស់សិស្ស និងការផ្អាកពិន័យដល់សិស្សមិនបានគោរពបទបញ្ជាផ្ទៃក្នុង។ ដោយឡែក ការប្រមូលលុយថ្លៃក្រដាសប្រឡង ការលក់មេរៀន ឬ ការបង់សេវាផ្សេងៗដល់គ្រូបង្រៀន និងសាលារៀន មិនបានសង្កេតឃើញថាសិស្សបានចំណាយជាប្រចាំនោះឡើយ។

៤.២.៥- មុខសញ្ញាចំណាយលើការសិក្សារបស់សិស្សកម្រិតមធ្យមសិក្សាបឋមភូមិ តាមការឆ្លើយតបរបស់គ្រូបង្រៀន

តាមរយៈការឆ្លើយតបរបស់គ្រូបង្រៀនដែលបានចូលរួមក្នុងការសិក្សាស្រាវជ្រាវនេះ បានបង្ហាញថាសិស្សានុសិស្សបានចំណាយលើការញ៉ាំនំចំណីអាហារនៅសាលារៀនច្រើនជាងគេ បន្ទាប់ពីនោះ គឺការរៀនគួរក្រៅម៉ោងបន្ថែម ការចំណាយលើមធ្យោបាយធ្វើដំណើរដោយការចាក់សំរុង ការធ្វើម៉ូតូ កង់ និងការរើអង្កាសក្នុងសាលារៀនដូចជាថ្ងៃសីលឬតាមភាពចាំបាច់របស់សាលារៀន។

ករណីសិក្សា៖ លោកស្រី រតនា ជាគ្រូបង្រៀនដែលមានបទពិសោធរយៈពេល១៥ឆ្នាំ តែងតែសង្កេតលើការចំណាយរបស់សិស្សពីមួយឆ្នាំទៅមួយឆ្នាំមានការកើនឡើងជាបន្តបន្ទាប់។ ការចំណាយនៅដើមឆ្នាំសិក្សាមានដូចជា ឯកសណ្ឋានសាលារៀនជាចំណាយចាំបាច់សម្រាប់សិស្សគ្រប់រូបត្រូវទទួលយកជាប្រចាំឆ្នាំ។ អ្វីដែលគួរឱ្យចាប់អារម្មណ៍គឺការចំណាយប្រចាំថ្ងៃលើការរៀនគួរក្រៅម៉ោង និងការញ៉ាំចំណីអាហារច្រើនលើសចំណាយសម្រាប់មធ្យោបាយធ្វើដំណើរ រួមទាំងការចំណាយផ្សេងៗទៀតផងដែរ។

៤.២.៦- មុខសញ្ញាចំណាយលើការសិក្សារបស់សិស្សកម្រិតមធ្យមសិក្សាបឋមភូមិ តាមការសង្កេត

តាមលទ្ធផលនៃការសង្កេតរបស់អ្នកសិក្សាស្រាវជ្រាវបានបង្ហាញថា សិស្សកម្រិតមធ្យមសិក្សាបឋមភូមិទាំងបីសាលានេះគឺ នៅឯកន្លែងចំណតគឺមានបរិមាណម៉ូតូច្រើនជាងកង់លើសពី ៥០ ភាគរយ នៃចំនួនសិស្សសរុប។ ត្រង់នេះមិនមានន័យថាសិស្សទាំងនោះសុទ្ធតែមានជីវភាពធូរធារទាំងអស់នោះទេ ប៉ុន្តែអាចបញ្ជាក់បានទៅលើការចំណាយថ្លៃសាំងច្រើន។ វេលាព្រឹកមុនពេលចូលតម្រង់ជួរសិស្សខ្លះ ញាំអាហារពេលព្រឹកនៅតូបអ្នកលក់កកកុញ។ ជាពិសេសរាល់ពេលដល់ម៉ោងចេញលើកទី១ សិស្សសម្រុក ប្រជែងគ្នាទៅទិញអាហារ នំចំណី និងភេសជ្ជៈ។ នៅតាមតូបលក់ដូរក្នុងសាលារៀននីមួយៗមានអាហារ នំចំណីជាច្រើនប្រភេទ មានទាំងបាយ មី ឆែ មី ធុង នំកញ្ចប់ នំបំពងខ្លាញ់ ទឹកសុទ្ធ និងគ្រឿងភេសជ្ជៈផ្អែម ដែលមានប្រភពផ្សេងៗ ដូចជាផលិតផលប្រទេសចិន ថៃ វៀតណាម ខ្មែរ និងខ្លះទៀតមិនបានស្គាល់ព្រោះមិនមានលេខកូដឬផ្លាកសញ្ញាសម្គាល់។ ដោយឡែក បើនិយាយពីបរិយាកាស ទីធ្លាសាលារៀនវិញ នៅផ្នែកខាងក្រោយពេញដោយគំនរដបទឹកសុទ្ធនិងសំរាមចង់បញ្ជូនកំដៅសិស្សរើសប្រមូលគរដូចភ្នំ ខ្លះមាននៅថតតុអង្គុយក្នុងថ្នាក់រៀនក៏មាន ដែលសំរាមនេះទើបតែរយៈពេលបីថ្ងៃប៉ុណ្ណោះ។ មានន័យថា សិស្សបានចំណាយលើការញាំអាហារនំចំណី ទឹកភេសជ្ជៈច្រើនបំផុត។ អ្នកយកចំណតកង់ម៉ូតូ មួយថ្ងៃបីទៅប្រាំរយរៀល និងមានការលើកលែងសម្រាប់អ្នកមានកាតលើកលែងដែលផ្តល់ជូនពីសាលា។

៤.៣- ការពិភាក្សាលើមុខសញ្ញាចំណាយលើការសិក្សារបស់សិស្សកម្រិតមធ្យមសិក្សាបឋមភូមិ ខេត្តកំពង់ស្ពឺ

ការចំណាយ គឺមានភាពចាំបាច់បំផុតសម្រាប់សិស្សានុសិស្សគ្រប់រូប ដើម្បីបំពេញលក្ខខណ្ឌនៃដំណើរការសិក្សារៀនសូត្រប្រកបដោយរលូន។ ប្រភពចំណាយសំខាន់ៗទាំងនោះត្រូវបានកើតឡើងពីរដ្ឋាភិបាល អ្នកនយោបាយ អង្គការក្រៅរដ្ឋាភិបាល និងភ្នាក់ងារជំនួយខាងក្រៅ គ្រួសារ សហគមន៍ និងសាលារៀន។ ការអប់រំមានការចំណាយច្រើន ដូចនេះការកំណត់មុខសញ្ញាចំណាយពិតជាសំខាន់ដែលអាចផ្តល់ឱកាសសម្រាប់អ្នកទទួលការអប់រំ និងអ្នកផ្តល់សេវាអប់រំបានប្រមើលមើលឃើញពីការចំណាយចំគោលដៅ និងច្បាស់លាស់ផងដែរ (Bray, 1999)។ ត្រង់ចំណុចនេះ អ្នកសិក្សាស្រាវជ្រាវបានផ្តោតលើការឆ្លើយតបរបស់សិស្សទៅលើសូចនាករបួនសំខាន់គឺ ការចំណាយប្រចាំថ្ងៃ ការចំណាយថ្លៃសាលា ការចំណាយដើម្បីសិក្សា

និងការចំណាយបន្ថែម។ ផ្អែកលើលទ្ធផលបង្ហាញថា សិស្សានុសិស្សបានចំណាយលើការសិក្សាសរុបជាមធ្យមចំនួន៥៣៦.៤៨ដុល្លារអាមេរិកក្នុងមួយឆ្នាំសិក្សា ខណៈGDPសរុបសម្រាប់មនុស្សម្នាក់ចំនួន ១,៨៤២ដុល្លារអាមេរិក (អគ្គនាយកដ្ឋានពន្ធដារ, ២០២២)។ បើគិតចំណាយការសិក្សាប្រចាំខែសម្រាប់កូនម្នាក់ចំនួន ៥៩.៦០ ដុល្លារអាមេរិក ខណៈដែលចំណូលសុទ្ធក្នុងមួយគ្រួសារគិតជាមធ្យមក្នុងមួយខែចំនួន ៥៥១.៧០ ដុល្លារអាមេរិក ស្មើនឹង១០.៨០ភាគរយ និងស្មើនឹង ១០.៧២ ភាគរយនៃចំណាយការប្រើប្រាស់ប្រចាំខែគិតជាមធ្យមក្នុងមួយគ្រួសារ(ក្រសួងផែនការ, ២០២០)។ ក្នុងចំណោមសូចនាករទាំងបួនខាងលើនេះ សូចនាករទីមួយដែលមានភាគរយខ្ពស់ជាងគេគឺការចំណាយប្រចាំថ្ងៃ ស្មើនឹង ៨៣.៩៧ ភាគរយ។ ការចំណាយប្រចាំថ្ងៃទៀតសោត មុខសញ្ញាចំណាយដែលមានភាគរយខ្ពស់ជាងគេគឺ អាហារបរិភោគ/នំចំណី ស្មើនឹង៥១.៨១ភាគរយ រីឯមធ្យោបាយធ្វើដំណើរ ស្មើនឹង ២៨.៧៤ ភាគរយ គួរក្រៅម៉ោង ស្មើនឹង ១២.១៨ ភាគរយ ចំណតម៉ូតូ ស្មើនឹង៦.៩៧ ភាគរយ ដោយឡែកចំណាយដែលតិចជាងគេគឺចំណតកង់ស្មើនឹង ០.៣០ ភាគរយ។ សូចនាករទីពីរ ការចំណាយដើមឆ្នាំសិក្សា ស្មើនឹង ៩.៥៧ ភាគរយ ក្នុងនោះ ការចំណាយលើឯកសណ្ឋាន ស្មើនឹង ៥៩ ភាគរយ (ឯកសណ្ឋានប្រចាំថ្ងៃ ស្មើនឹង៥២.៤១ភាគរយ ស្បែកជើងប៉ាត់តា ស្មើនឹង៣០.៣៨ ភាគរយ ឯកសណ្ឋានកីឡា ស្មើនឹង ១០.២៧ ភាគរយ ស្បែកជើងកីឡា ស្មើនឹង ៤.២៩ភាគរយ កាតសិស្ស ស្មើនឹង២.៦៤ភាគរយ)។ ការចំណាយលើសម្ភារៈសិក្សា ស្មើនឹង ៣៨ ភាគរយ (ការចំណាយលើការបូបស្ពាយ ស្មើនឹង៤៦.៨២ភាគរយ សៀវភៅសរសេរ ស្មើនឹង២៨.៥៦ភាគរយ បិក ខ្មៅដៃ បន្ទាត់...ស្មើនឹង១៤.៥១ភាគរយ សៀវភៅអាន ស្មើនឹង ៤.៧៧ ភាគរយ ក្រប/គម្របសៀវភៅ ស្មើនឹង ៣.៥៤ ភាគរយ និងសៀវភៅលំហាត់ ស្មើនឹង១.៧៩ ភាគរយ)។ ការចំណាយលើការចុះឈ្មោះចូលរៀន ស្មើនឹង ៣ភាគរយ (ពាក្យសុំចូលរៀន ស្មើនឹង ២០.២៦ភាគរយ និងរូបថត ស្មើនឹង ៧៩.៧៤ភាគរយ)។ សូចនាករទីបី ការចំណាយបន្ថែម ស្មើនឹង៣.៥០ ភាគរយ ក្នុងនោះ ការចំណាយលើការផ្គត់ផ្គង់សម្ភារៈសិក្សា ស្មើនឹង ៥០.១១ ភាគរយ ការជួសជុលកង់/ម៉ូតូ ស្មើនឹង ៣៥.០១ ភាគរយ ការផ្គត់ផ្គង់ថ្នាក់រៀន ស្មើនឹង១១.២៦ ភាគរយ និងការរៀនចំកម្មវិធី ស្មើនឹង ៣.៦៣ ភាគរយ។ សូចនាករទីបួន ការចំណាយថ្លៃសាលារៀន ស្មើនឹង ២.៩៧ ភាគរយ ក្នុងនោះ ក្រដាសប្រឡង/ឯកសារប្រឡង ស្មើនឹង២៥.៥៣ភាគរយ ឯកសារបង្រៀន/ទិញមេរៀនគ្រូ ស្មើ

នឹង ២៣.២៧ភាគរយ ការអង្កេតសមូលនិធិ ស្មើនឹង១៦.៦៩ភាគរយ សៀវភៅតាមដាន ស្មើនឹង១៤.៩៣ ភាគរយ អគ្គិសនី ស្មើនឹង៩.១៦ភាគរយ ផែនការពិន័យមកយឺត ស្មើនឹង៥.៨៣ភាគរយ ចំណាយលើគ្រូ ស្មើនឹង ៤.០២ ភាគរយ និងការផែនការពិន័យអវត្តមាន០.៥៦ភាគរយ។

លទ្ធផលខាងលើនេះ បានសេចក្តីថា មានការសិក្សាគឺត្រូវមានការចំណាយដើម្បីគាំទ្រដល់ការអប់រំ សម្រេចបានការបញ្ចប់នៅគ្រប់កម្រិតថ្នាក់ ស្របនឹងការលើកឡើងរបស់ស្ថាប័នភាពជាដៃគូអប់រំនៃអង្គការ ក្រៅរដ្ឋាភិបាល (NEP, 2007)។ ការចំណាយប្រចាំថ្ងៃដែលមានភាគរយខ្ពស់ មានន័យថាសិស្សានុសិស្ស បានចំណាយច្រើនជាប្រចាំថ្ងៃ ពិសេសការទិញនំចំណីអាហារបរិភោគ ដោយហេតុថា ផ្ទះសិស្សនៅឆ្ងាយ ពីសាលារៀន ទើបពួកគេត្រូវសម្រាកពេញមួយថ្ងៃនៅទីនោះ ដូចនេះក៏ត្រូវចំណាយប្រាក់សម្រាប់ទិញអាហារ ពេលព្រឹកនិងថ្ងៃត្រង់ផងដែរ។ ម្យ៉ាងវិញទៀត ក្នុងសាលារៀនមានលក់នំចំណីច្រើនសម្បូរបែប ប្លែកៗ ឈ្មួយ ឆ្ងាញ់ និងសុទ្ធតែជាអាហារពេញនិយមរបស់សិស្ស ដូចជាអាហារបំពង នំកញ្ចប់ និងគ្រឿងភេសជ្ជៈផ្អែមៗ ត្រ ជាក់ៗ ដែលជាការទាក់ទាញចិត្តរបស់សិស្ស។ ក្រៅពីនោះ ការចំណាយមធ្យោបាយធ្វើដំណើរ ដោយសារតែ ចម្ងាយពីផ្ទះទៅសាលារៀនឆ្ងាយ ទើបមាតាបិតាសិស្សភាគច្រើនបានសម្រេចចិត្តផ្តល់ម៉ូតូសម្រាប់កូនៗជាម ធ្យោបាយ។ ការដឹកម៉ូតូត្រូវការចំណាយលើសាំង ស្របពេលស្ថានភាពសង្គមជួបវិបត្តិជំងឺកូវីដ និងមានបញ្ហា វិវាទសង្គ្រាមពិភពលោក ទើបធ្វើឱ្យតម្លៃសាំងឡើងថ្លៃនាំឱ្យការចំណាយរបស់សិស្សកាន់តែកើនច្រើនឡើង។ ដោយឡែក ការរៀនគួរក្រៅម៉ោង ជាការពេញនិយមសម្រាប់សិស្សានុសិស្សស្ទើរគ្រប់កម្រិត។ ការរៀនគួរ ជា ការបំពេញបន្ថែមពីលើម៉ោងសិក្សានៅសាលារដ្ឋ មុខវិជ្ជាដែលពេញនិយមមាន គណិតវិទ្យា រូបវិទ្យា គីមីវិទ្យា និងភាសាខ្មែរ ហើយសិស្សខ្លះក៏បានសិក្សាបន្ថែមលើមុខវិជ្ជាភាសាអង់គ្លេស ដោយសិស្សជឿជាក់ថា ការ សិក្សានេះធ្វើឱ្យពួកគេទទួលបានចំណេះដឹងកាន់តែល្អប្រសើរ។ ការលើកឡើងខាងលើនេះ ស្របជាមួយគ្នា ជាមួយនឹង លោក Bray and Seng (2005)។

តាមរយៈការឆ្លើយតបរបស់មាតាបិតា អាណាព្យាបាលសិស្ស គណៈគ្រប់គ្រងសាលារៀន និងគ្រូ បង្រៀន បានបង្ហាញថាការចំណាយសំខាន់ៗ រួមមានការចំណាយប្រចាំថ្ងៃ ការចំណាយដើមឆ្នាំសិក្សា និង ផ្នែកខ្លះនៃថ្លៃសាលារៀន។ ដូចគ្នាទៅនឹងការសិក្សារបស់អង្គការ NEP (2007) និងលោក Bray and Seng

(2005) ការចំណាយដើម្បីសិក្សាដែលសិស្សត្រូវទិញសម្លៀកបំពាក់ ឯកសណ្ឋានថ្មីសម្រាប់ត្រៀមបើកបរ វេសនកាល។ សម្លៀកបំពាក់ ឯកសណ្ឋានសាលារៀន គឺជាបទបញ្ជាផ្ទៃក្នុងរបស់សាលានីមួយៗ ដូចជាអាវស ខោ សំពត់ពណ៌ខ្មៅ ឬខៀវ សម្ភារៈសិក្សានានា កាតសិស្ស ឬប័ណ្ណសម្គាល់ខ្លួន។ វាជារឿងចាំបាច់ដែលសិស្ស ត្រូវសម្រេចចិត្តទិញ ដើម្បីគោរពតាមគោលការណ៍របស់សាលា បើពុំដូច្នោះទេនឹងត្រូវទទួលការផាកពិន័យ។ ការចំណាយប្រចាំថ្ងៃ លើការញ៉ាំអាហារ មធ្យោបាយធ្វើដំណើរ និងការរៀនគួរ ធ្វើកង់ ម៉ូតូ ជាចំណាយចាំបាច់ សម្រាប់កុមារគ្រប់រូប។ ជារៀងរាល់ថ្ងៃ សិស្សត្រូវបានបានមាតាបិតា អាណាព្យាបាលឱ្យលុយទៅសាលារៀន ជាប្រចាំ សម្រាប់ផ្គត់ផ្គង់ដល់ការសិក្សា ដ្បិតថាសិស្សខ្លះ មិនបានទទួលប្រាក់ទៀងទាត់ ឬគ្រប់គ្រាន់យ៉ាងក៏ ដោយ ប៉ុន្តែទាំងអស់នេះសំខាន់ណាស់។ គួយដឹង សិស្សដែលមានផ្ទះឆ្ងាយពីសាលាត្រូវដឹកម៉ូតូចាក់សាំង ប្រសិនបើរួមដំណើរជាមួយមិត្តភក្តិក៏ត្រូវចំណាយថ្លៃសាំងតិចឬច្រើនតាមលទ្ធភាពដែរ។ សម្រាប់សិស្សដែល មិនអាចវិលត្រឡប់ទៅផ្ទះវិញបាន ត្រូវញ៉ាំអាហារនៅក្នុងសាលារៀន ជួនខ្លះពេលចេញលេងមានការញ៉ាំ ចំណីឬផឹកភេសជ្ជៈនានា។ កុមារក៏ត្រូវបានជ្រើសរើសការរៀនគួរក្រៅម៉ោងបន្ថែម លើមុខវិជ្ជាសំខាន់ៗ ដែល បានក្លាយជាទម្លាប់ទៅហើយ (Bray, 1999) ។

៤.៤- ការវិភាគទិន្នន័យលើកម្រងសំណួរស្តីពី បញ្ហាប្រឈមលើចំណាយការសិក្សា របស់សិស្សកម្រិតមធ្យមសិក្សាបឋមតុមិ ខេត្តកំពង់ស្ពឺ

៤.៤.១- បញ្ហាប្រឈមលើការចំណាយការសិក្សា តាមការឆ្លើយតបរបស់សិស្ស

តារាង ៤.២៨៖ បញ្ហាប្រឈមលើផ្នែកសតិអារម្មណ៍និងភាពជឿជាក់

ល.រ	បរិយាយ	មធ្យម	គម្លាតស្តង់ដារ	កម្រិតវាស់វែង
១	ខ្ញុំខ្មាសអៀន/មិនហ៊ានជួបមុខគ្រូ ព្រោះមិនបានរៀនគួរ ក្រៅម៉ោងជាមួយគាត់	២.៦៤	០.៤៨	មធ្យម
២	ខ្ញុំអវត្តមានច្រើន ព្រោះមិនហ៊ានចូលរៀនមុខវិជ្ជាដែលមិន បានរៀនគួរ	២.១៦	០.៤២	តិច
៣	ខ្ញុំមករៀនយឺត ព្រោះសាលាឆ្ងាយពីផ្ទះ	៣.២៣	០.៦៦	មធ្យម
៤	ខ្ញុំមានបងប្អូនរៀនច្រើន ចំណាយច្រើន	៣.៤៤	០.៥៥	ខ្លាំង

៥	ខ្ញុំអវត្តមានពេលប្រឡង ព្រោះមិនមានប្រាក់បង់ថ្លៃក្រដាស	២.១២	០.៣២	តិច
៦	ខ្ញុំមានអារម្មណ៍តានតឹងនៅពេលដែលសាលាដាក់ពិន័យសិស្សជាទឹកប្រាក់	៣.១៩	០.៥១	មធ្យម
៧	គ្រូតែងហៅសិស្សដែលមិនបានរៀនគួរជាមួយគាត់ឡើងឈរមុខគ្រូរៀន	២.១៦	០.៣៦	តិច
៨	គ្រូបង្រៀនមិនអស់ចំណុច/ខ្លឹមសារ ពន្យល់មិនបាន ក្បោះក្បាយក្នុងម៉ោងរដ្ឋ	២.៣៦	០.៤៨	តិច
៩	គ្រូលម្អៀងរវាងសិស្សរៀនគួរ និងសិស្សមិនបានរៀនគួរ ជាមួយគាត់	២.៣១	០.៥៥	តិច
សរុប		២.៦២	០.៥២	មធ្យម

តាមតារាងទិន្នន័យ (៤.២៨) បង្ហាញពីការឆ្លើយតបរបស់សិស្ស លើបញ្ហាប្រឈមលើផ្នែកសតិ អារម្មណ៍និងភាពជឿជាក់ គឺមានបញ្ហាប្រឈមកម្រិតមធ្យម (មធ្យមភាគ ស្មើនឹង២.៦២ និងគម្លាតស្តង់ដារ ស្មើនឹង ០.៥២)។ ចំពោះសូចនាករ ដែលទទួលបានពិន្ទុខ្ពស់ជាងគេគឺ សិស្សមានបងប្អូនច្រើន ត្រូវចំណាយ ថវិកាច្រើន ស្ថិតក្នុងបញ្ហាប្រឈមកម្រិតខ្លាំង(មធ្យមភាគ ស្មើនឹង ៣.៤៤) ហើយសូចនាករដែលទទួលបាន ពិន្ទុទាបជាងគេគឺ ការអវត្តមានពេលប្រឡង ដោយសារមិនប្រាក់បង់ថ្លៃក្រដាស ស្ថិតក្នុងបញ្ហាប្រឈមកម្រិត តិចបំផុត(មធ្យមភាគ ស្មើនឹង ២.១២)។

តារាង ៤.២៩៖ បញ្ហាប្រឈមផ្នែកសេដ្ឋកិច្ចលើការចំណាយប្រចាំថ្ងៃ

ល.រ	បរិយាយ	មធ្យម	គម្លាត ស្តង់ដារ	កម្រិតវាស់វែង
១	អាហារបរិភោគ/នំចំណី	៤.២៥	០.៤៣	ខ្លាំងបំផុត
២	គួរក្រៅម៉ោង	៣.៦៩	០.៩១	ខ្លាំង
៣	ចំណាត់កង់	២.១៧	០.៣៧	តិច
៤	ចំណាត់ម៉ូតូ	៣.១១	០.៥៩	មធ្យម
៥	មធ្យោបាយធ្វើដំណើរ/កន្លែងស្នាក់នៅ	៣.៩៣	០.៧១	ខ្លាំង
សរុប		៣.៤៣	០.៨១	ខ្លាំង

តាមតារាងទិន្នន័យ (៤.២៩) បង្ហាញពីការឆ្លើយតបរបស់សិស្ស លើបញ្ហាប្រឈមផ្នែកសេដ្ឋកិច្ចលើ ការចំណាយប្រចាំថ្ងៃ គឺមានបញ្ហាប្រឈមកម្រិតខ្លាំង (មធ្យមភាគ ស្មើនឹង៣.៤៣ និងគម្លាតស្តង់ដារ ស្មើនឹង ០.៨១)។ សូចនាករដែលទទួលបានពិន្ទុខ្ពស់ជាងគេគឺការចំណាយលើការបរិភោគអាហារ/រំចំណី ស្ថិតក្នុង បញ្ហាប្រឈមកម្រិតខ្លាំងបំផុត (មធ្យមភាគ ស្មើនឹង ៤.២៥) និងការចំណាយលើមធ្យោបាយធ្វើដំណើរ/ការ ស្នាក់នៅ ស្ថិតក្នុងបញ្ហាប្រឈមកម្រិតខ្លាំង (មធ្យមភាគ ស្មើនឹង ៣.៩៣)។ ដោយឡែក ការចំណាយលើការ រៀនគួរក្រៅម៉ោងបន្ថែម ស្ថិតក្នុងបញ្ហាប្រឈមកម្រិតខ្លាំង (មធ្យមភាគ ស្មើនឹង ៣.៦៩) ហើយសូចនាករ ដែលទទួលបានពិន្ទុទាបជាងគេ គឺ ការចំណាយលើចំណតកង់ ដែលស្ថិតក្នុងបញ្ហាប្រឈមកម្រិតតិច(មធ្យម ភាគ ស្មើនឹង ២.១៧)។

តារាង ៤.៣០៖ បញ្ហាប្រឈមផ្នែកសេដ្ឋកិច្ចលើការចំណាយថ្លៃសារៀន

ល.រ	បរិយាយ	មធ្យម	គម្លាត ស្តង់ដារ	កម្រិតវាស់វែង
១	ចំណាយលើគ្រូបង្រៀន	២.៣៩	០.៤៩	តិច
២	ឯកសារបង្រៀន/ទិញមេរៀនគ្រូ	២.៤៧	០.៩៦	តិច
៣	ក្រដាសប្រឡង/ឯកសារប្រឡង	២.៨៥	០.៦២	មធ្យម
៤	សៀវភៅតាមដាន	២.០៨	០.៨២	តិច
៥	ការអង្កាសមូលនិធិ	៣.២៤	០.៤២	មធ្យម
៦	អគ្គសនី	២.៥៤	០.៥១	តិច
៧	ផែនការពិន័យវត្តមានជាទឹកប្រាក់	២.២១	០.៤៣	តិច
៨	ផែនការពិន័យមករៀនយឺត	២.២៤	០.៧៤	តិច
សរុប		២.៥០	០.៣៨	តិច

តាមតារាងទិន្នន័យ (៤.៣០) បង្ហាញពីការឆ្លើយតបរបស់សិស្ស លើបញ្ហាប្រឈមផ្នែកសេដ្ឋកិច្ចលើ ការចំណាយថ្លៃសាលារៀនគឺមានបញ្ហាប្រឈមកម្រិតតិច (មធ្យមភាគ ស្មើនឹង ២.៥០ និងមានគម្លាតស្តង់ដា ០.៣៨) ។ ក្នុងចំណោមនោះ សូចនាករដែលទទួលបានពិន្ទុខ្ពស់ជាងគេគឺការចំណាយលើការអង្កាសមូល និងនៅក្នុងសាលារៀន ដែលស្ថិតក្នុងបញ្ហាប្រឈមកម្រិតមធ្យម (មធ្យមភាគ ស្មើនឹង ៣.២៤) ហើយសូចនា ករដែលទទួលបានពិន្ទុទាបជាងគេនោះគឺ ការចំណាយលើសៀវភៅតាមដាន ដែលស្ថិតក្នុងបញ្ហាប្រឈម កម្រិតតិច(មធ្យមភាគ ស្មើនឹង ២.០៨)។

តារាង៤.៣១៖ បញ្ហាប្រឈមផ្នែកសេដ្ឋកិច្ចលើការចំណាយដើមឆ្នាំសិក្សា (ឯកសណ្ឋានសាលា)

ល.រ	បរិយាយ	មធ្យម	គម្លាត ស្តង់ដា	កម្រិតវាស់វែង
១	ឯកសណ្ឋានប្រចាំថ្ងៃ	៣.១២	០.៣៤	មធ្យម
២	ឯកសណ្ឋានកីឡា	២.៤៧	០.៥០	តិច
៣	សៀវភៅដើមប៉ាត់តាទៅសាលា	២.៨៤	០.៣៦	មធ្យម
៤	សៀវភៅដើមកីឡា	២.២៩	០.៥៩	តិច
៥	កាតសិស្ស	២.៣៦	០.៤៨	តិច
សរុប		២.៦២	០.៣៥	មធ្យម

យោងតាមតារាងទិន្នន័យ (៤.៣១) បានបង្ហាញពីការឆ្លើយតបរបស់សិស្ស លើបញ្ហាប្រឈមផ្នែក សេដ្ឋកិច្ចលើការចំណាយដើមឆ្នាំសិក្សា (ឯកសណ្ឋានសាលា)គឺមានបញ្ហាប្រឈមកម្រិតមធ្យម (មាន មធ្យមភាគ ស្មើនឹង២.៦២ និងមានគម្លាតស្តង់ដា ស្មើនឹង ០.៣៥)។ ក្នុងចំណោមនោះ សូចនាករដែល ទទួលបានពិន្ទុខ្ពស់ជាងគេគឺការចំណាយលើឯកសណ្ឋានប្រចាំថ្ងៃ ដែលស្ថិតក្នុងបញ្ហាប្រឈមកម្រិតមធ្យម (មានមធ្យមភាគស្មើនឹង ៣.១២ និងគម្លាតស្តង់ដា ស្មើនឹង០.៣៤) ហើយសូចនាករដែលទទួលបានពិន្ទុទាប ជាងគេនោះគឺ ការចំណាយលើសៀវភៅដើមកីឡា ដែលស្ថិតក្នុងបញ្ហាប្រឈមកម្រិតតិច(មានមធ្យមភាគ ស្មើ នឹង ២.២៩ និងគម្លាតស្តង់ដា ស្មើនឹង០.៥៩)។

តារាង ៤.៣២៖ បញ្ហាប្រឈមផ្នែកសេដ្ឋកិច្ចលើការចំណាយដើមឆ្នាំសិក្សា (សម្ភារៈសិក្សា)

ល.រ	បរិយាយ	មធ្យម	គម្លាតស្តង់ដារ	កម្រិតវាស់វែង
១	កាបូបស្ពាយ	២.៨១	០.៥៧	មធ្យម
២	សៀវភៅសរសេរ	២.៦៤	០.៤៨	មធ្យម
៣	សៀវភៅអាន	២.២៧	០.៤៦	តិច
៤	សៀវភៅលំហាត់	២.១៩	០.៣៩	តិច
៥	ប៊ិក ខ្មៅដៃ បន្ទាត់	២.៨៥	០.៣៧	មធ្យម
៦	គម្របសៀវភៅ/អ៊ុតសៀវភៅ	២.០៤	០.៣៧	តិច
សរុប		២.៤៧	០.៣៤	តិច

យោងតាមតារាងទិន្នន័យ (៤.៣២) បានបង្ហាញពីការឆ្លើយតបរបស់សិស្ស លើបញ្ហាប្រឈមផ្នែកសេដ្ឋកិច្ចលើការចំណាយដើមឆ្នាំសិក្សា (ផ្នែកសម្ភារៈសិក្សា) គឺស្ថិតក្នុងបញ្ហាប្រឈមកម្រិតតិច (មធ្យមភាគ ស្មើនឹង ២.៤៧ និងគម្លាតស្តង់ដារ ស្មើនឹង ០.៣៤)។ ក្នុងចំណោមនោះ សូចនាករដែលទទួលបានពិន្ទុខ្ពស់ជាងគេគឺការចំណាយលើសម្ភារៈសិក្សាដូចជា ប៊ិក ខ្មៅដៃ បន្ទាត់ ជ័រលុប ទឹកលុប ដែកឈាស... ស្ថិតក្នុងបញ្ហាប្រឈមកម្រិតមធ្យម (មធ្យមភាគ ស្មើនឹង ២.៨៥ និងគម្លាតស្តង់ដារ ស្មើនឹង ០.៣៧)។ ទន្ទឹមនឹងនេះ ផងដែរ ការចំណាយលើកាបូបស្ពាយសម្រាប់ដាក់សម្ភារៈសិក្សាគឺស្ថិតក្នុងបញ្ហាប្រឈមកម្រិតមធ្យម (មធ្យមភាគ ស្មើនឹង ២.៨១ និងគម្លាតស្តង់ដារ ស្មើនឹង ០.៥៧)។ ដោយឡែក សូចនាករដែលទទួលបានពិន្ទុទាបជាងគេគឺ ការចំណាយលើក្របសៀវភៅ ស្ថិតក្នុងបញ្ហាប្រឈមកម្រិតតិច (មធ្យមភាគ ស្មើនឹង ២.០៤ និងគម្លាតស្តង់ដារ ស្មើនឹង ០.៣៧)។

តារាង៤.៣៣ បញ្ហាប្រឈមផ្នែកសេដ្ឋកិច្ចលើការចំណាយដើមឆ្នាំសិក្សា (ការចុះឈ្មោះចូលរៀន)

ល.រ	បរិយាយ	មធ្យម	គម្លាតស្តង់ដារ	កម្រិតវាស់វែង
១	ពាក្យសុំចូលរៀន	១.៩៥	០.៧៩	តិច
២	រូបថត	២.៥៣	០.៥៣	តិច
សរុប		២.២៤	០.៤១	តិច

តាមតារាងទិន្នន័យ (៤.៣៣) បង្ហាញពីការឆ្លើយតបរបស់សិស្ស លើបញ្ហាប្រឈមផ្នែកសេដ្ឋកិច្ចលើការចំណាយដើមឆ្នាំសិក្សា (ការចុះឈ្មោះចូលរៀន) គឺមានបញ្ហាប្រឈមកម្រិតតិច(មធ្យមភាគ ស្មើនឹង ២.២៤ និងគម្លាតស្តង់ដារ ស្មើនឹង០.៤១)។ សូចនាករដែលទទួលបានពិន្ទុទាបជាងគេគឺ ពាក្យសុំចូលរៀន ស្ថិតក្នុងបញ្ហាប្រឈមកម្រិតតិច(មធ្យមភាគ ស្មើនឹង ១.៩៥)។

តារាង៤.៣៤៖ បញ្ហាប្រឈមផ្នែកសេដ្ឋកិច្ចលើការចំណាយបន្ថែម

ល.រ	បរិយាយ	មធ្យម	គម្លាតស្តង់ដារ	កម្រិតវាស់វែង
១	ការផ្គត់ផ្គង់សម្ភារៈសិក្សា	២.៨៤	០.៥០	មធ្យម
២	ការផ្គត់ផ្គង់ថ្នាក់រៀន	២.៣៩	០.៥៣	តិច
៣	ការជួសជុលកង់/ម៉ូតូ	២.៩៩	០.៧១	មធ្យម
៤	ការរៀបចំកម្មវិធី	២.៣០	០.៤៦	តិច
សរុប		២.៦៣	០.៣៣	មធ្យម

តាមតារាងទិន្នន័យ (៤.៣៤) បង្ហាញពីការឆ្លើយតបរបស់សិស្ស លើបញ្ហាប្រឈមផ្នែកសេដ្ឋកិច្ចលើ ការចំណាយបន្ថែមគឺមានបញ្ហាប្រឈមកម្រិតមធ្យម(មធ្យមភាគ ស្មើនឹង២.៦៣ និងគម្លាតស្តង់ដារ ស្មើនឹង ០.៣៣)។ សូចនាករដែលទទួលបានពិន្ទុខ្ពស់ជាងគេគឺការចំណាយលើការជួសជុលម៉ូតូ ស្ថិតក្នុងបញ្ហាប្រឈមកម្រិតមធ្យម (មធ្យមភាគ ស្មើនឹង២.៩៩)។ ហើយសូចនាករដែលទទួលបានពិន្ទុទាបជាងគេនោះគឺ ការរៀបចំកម្មវិធី ស្ថិតក្នុងបញ្ហាប្រឈមកម្រិតតិច (មធ្យមភាគ ស្មើនឹង ២.៣០)។

តារាង ៤.៣៥៖ បញ្ហាប្រឈមលើការសម្រេចចិត្ត

ល.រ	បរិយាយ	មធ្យម	គម្លាតស្តង់ដារ	កម្រិតវាស់វែង
១	ខ្ញុំចង់ឈប់រៀនដើម្បីធ្វើការរកប្រាក់ជួយគ្រួសារ	២.៨១	០.៥៧	មធ្យម
២	ខ្ញុំចង់ឈប់រៀនដើម្បីជួយធ្វើការងារផ្ទះ	២.៤៧	០.៥០	តិច
៣	ខ្ញុំចង់ផ្អាកការសិក្សាមួយរយៈដើម្បីរកប្រាក់ផ្គត់ផ្គង់ការរៀនសូត្រ	២.៦៣	០.៤៨	មធ្យម
៤	ដោយសារភាពខ្មាសអៀនគ្រូ/មិត្តភក្តិ ទើបខ្ញុំមិនចង់ទៅសាលា	២.៥៨	០.៤៩	តិច
៥	ឪពុកម្តាយខ្ញុំបង្ខំឱ្យឈប់រៀនដោយសារមានការចំណាយច្រើន	២.៨៨	០.៦១	មធ្យម
សរុប		២.៦៧	០.១៦	មធ្យម

តាមតារាងទិន្នន័យ (៤.៣៥) បង្ហាញពីការឆ្លើយតបរបស់សិស្សលើបញ្ហាប្រឈមលើការសម្រេចចិត្ត គឺមានបញ្ហាប្រឈមកម្រិតមធ្យម (មធ្យមភាគ ស្មើនឹង២.៦៧ និងគម្លាតស្តង់ដារ ស្មើនឹង០.១៦)។ ក្នុងចំណោមសូចនាករទាំងអស់ដែលទទួលបានពិន្ទុខ្ពស់ជាងគេ គឺសិស្សត្រូវបានឪពុកម្តាយបង្ខំឱ្យឈប់រៀនដោយសារមានការចំណាយច្រើន ស្ថិតក្នុងបញ្ហាប្រឈមកម្រិតមធ្យម (មធ្យមភាគ ស្មើនឹង២.៨៨)។ ចំណែកសូចនាករដែលទទួលបានពិន្ទុទាបជាងគេគឺ សិស្សចង់ឈប់រៀនដើម្បីជួយការងារផ្ទះឪពុកម្តាយ ស្ថិតក្នុងបញ្ហាប្រឈមកម្រិតតិច (មធ្យមភាគ ស្មើនឹង២.៤៧)។

៤.៤.២- លទ្ធផលសរុបនៃការសិក្សាស្រាវជ្រាវលើបញ្ហាប្រឈមក្នុងការចំណាយការសិក្សា តាមការឆ្លើយតបរបស់សិស្ស

ត្រង់ចំណុចនេះ អ្នកសិក្សាស្រាវជ្រាវនឹងបង្ហាញពីទិន្នន័យមធ្យមភាគសរុបរួម លើបញ្ហាប្រឈមនៃការចំណាយការសិក្សាតាមការឆ្លើយតបរបស់សិស្ស ពាក់ព័ន្ធនឹងសូចនាករសំខាន់ដូចជា៖ សតិអារម្មណ៍ និងភាពជឿជាក់ សេដ្ឋកិច្ច (ការចំណាយប្រចាំថ្ងៃ ការចំណាយថ្លៃសាលារៀន ការចំណាយដើមឆ្នាំ និងការចំណាយបន្ថែម) និងការសម្រេចចិត្ត។

តារាង៤.៣៦៖ ទិន្នន័យសរុបលើបញ្ហាប្រឈមក្នុងការចំណាយការសិក្សា តាមការឆ្លើយតបរបស់សិស្ស

ល.រ	បរិយាយ	មធ្យម	គម្លាតស្តង់ដារ	កម្រិតវាស់វែង
១	បញ្ហាប្រឈមលើសតិអារម្មណ៍និងភាពជឿជាក់	២.៦២	០.៥២	មធ្យម
២	បញ្ហាប្រឈមលើផ្នែកសេដ្ឋកិច្ច			
	ការចំណាយប្រចាំថ្ងៃ	៣.៤៣	០.៨១	ខ្លាំង
	ការចំណាយថ្លៃសាលារៀន	២.៥០	០.៣៨	តិច
	ការចំណាយដើមឆ្នាំសិក្សា	២.៤៤	០.១៩	តិច
	ការចំណាយបន្ថែម	២.៦៣	០.៣៣	មធ្យម
	សរុបបញ្ហាប្រឈមលើផ្នែកសេដ្ឋកិច្ច	២.៧៥	០.៤៦	មធ្យម
៣	បញ្ហាប្រឈមលើការសម្រេចចិត្ត	២.៦៧	០.១៦	មធ្យម
	សរុប	២.៦៨	០.០៦	មធ្យម

ផ្អែកតាមតារាងទិន្នន័យ (៤.៣៦) បង្ហាញពីការឆ្លើយតបជារួមរបស់សិស្សានុសិស្សកម្រិតមធ្យមសិក្សាបឋមភូមិក្នុងខេត្តកំពង់ស្ពឺ លើបញ្ហាប្រឈមក្នុងការចំណាយការសិក្សា គឺមានបញ្ហាប្រឈមស្ថិតក្នុងកម្រិតមធ្យម (មធ្យមភាគ ស្មើនឹង២.៦៨ និងគម្លាតស្តង់ដារ ស្មើនឹង ០.០៦)។ ក្នុងចំណោមនោះសូចនាករដែលទទួលបានពិន្ទុខ្ពស់ជាងគេ គឺបញ្ហាប្រឈមផ្នែកសេដ្ឋកិច្ច ដែលស្ថិតក្នុងបញ្ហាប្រឈមកម្រិតមធ្យម (មធ្យមភាគ ស្មើនឹង ២.៧៥ និងគម្លាតស្តង់ដារ ស្មើនឹង០.៤៦)។ ក្នុងនោះទៀតសោតសិស្សានុសិស្សកំពុងជួបប្រឈមខ្លាំងលើការចំណាយប្រចាំថ្ងៃ(មធ្យមភាគ ស្មើនឹង ៣.៤៣ និងគម្លាតស្តង់ដារស្មើនឹង០.៨១) ។ ចំពោះសូចនាករដែលទទួលបានពិន្ទុទាបជាងគេ គឺបញ្ហាប្រឈមលើសតិអារម្មណ៍និងភាពជឿជាក់ ដែលស្ថិតក្នុងបញ្ហាប្រឈមកម្រិតមធ្យម (មធ្យមភាគ ស្មើនឹង២.៦២ និងគម្លាតស្តង់ដារស្មើនឹង០.៥២) ។

៤.៤.៣-ទិន្នន័យបែបគុណវិស័យស្តីពីបញ្ហាប្រឈមក្នុងការចំណាយការសិក្សារបស់សិស្ស

តារាង៤.៣៧៖ ទិន្នន័យបែបគុណវិស័យស្តីពីបញ្ហាប្រឈមក្នុងការចំណាយការសិក្សារបស់សិស្ស ដែលទទួលបានពីសិស្ស មាតាបិតា/អាណាព្យាបាលសិស្ស គណៈគ្រប់គ្រងសាលារៀន និង គ្រូបង្រៀន

បញ្ហាប្រឈមក្នុងការចំណាយការសិក្សារបស់សិស្ស	
សិស្សានុសិស្ស	<ul style="list-style-type: none"> - សិស្សមានបញ្ហាប្រឈមលើការចំណាយប្រចាំថ្ងៃ ដូចជាអាហារបរិភោគ/នំចំណី មធ្យោបាយធ្វើដំណើរ ក្រៅពីនេះ ការចំណាយលើគ្រូក្រៅម៉ោង ដែលសិស្សត្រូវ សម្រេចចិត្តជ្រើសរើសរៀនដើម្បីបំពេញបន្ថែមចំណេះដឹងបន្ទាប់ពីម៉ោងរដ្ឋ។ - ការចំណាយប្រចាំថ្ងៃ បានប៉ះពាល់ដល់សតិអារម្មណ៍ និងភាពជឿជាក់របស់សិស្ស ស្របពេលដែលកុមារភាគច្រើនមានសមាជិកគ្រួសារកំពុងសិក្សានៅសាលារៀន ច្រើន ដោយតម្រូវឱ្យមានការចំណាយទ្វេដង។ - ការចំណាយប្រចាំថ្ងៃនេះ ធ្វើឱ្យពួកគេរារាំងចិត្តថាតើពួកគេនឹងសង្ឃឹមថាបានបន្ត ការសិក្សាចប់ថ្នាក់ឬអត់ ស្របពេលដែលឪពុកម្តាយតែងតែបង្ហាញអារម្មណ៍ចង់ឱ្យ កូនជួយរកប្រាក់។
មាតាបិតាសិស្ស	<ul style="list-style-type: none"> - ការចំណាយលើការសិក្សារបស់កូនៗ គឺជាកាតព្វកិច្ចរបស់ពួកគាត់ដែលមិនអាច ប្រកែកបាន ខណៈបច្ចុប្បន្ននេះ កូនដែលកំពុងសិក្សានៅសាលាមានចន្លោះពី២-៣ នាក់ធ្វើឱ្យការចំណាយត្រូវកើនទ្វេដង។ - គ្រួសារដែលទទួលបានចំណូលទាប ឬមធ្យម មានកូនច្រើន ត្រូវចំណាយលើម្ហូប និងចំណាយលើតម្រូវការផ្សេងៗ ហើយត្រូវដកចំណែកខ្លះសម្រាប់កូនសិក្សា ដូច នេះវាពិតជាឧបសគ្គសម្រាប់ពួកគាត់។ - បញ្ហាប្រឈមនោះគឺចំណាយប្រចាំថ្ងៃ ចំណាយលើការញ៉ាំអាហារពេលព្រឹកឬថ្ងៃ ត្រង់ ចំណីនៅសាលារៀន ការចំណាយលើសាំងម៉ូតូសម្រាប់ធ្វើដំណើរទៅមក

	<p>និងរៀនគួរ ២-៣មុខវិជ្ជាសំខាន់ៗ គឺជាបន្ទុកខ្លាំងសម្រាប់ឪពុកម្តាយ ជាពិសេសគ្រួសារដែលមានជីវភាពទន់ខ្សោយ។ ការចំណាយនៅដើមឆ្នាំសិក្សាលើសម្លៀកបំពាក់ ឯកសណ្ឋាន និងសម្ភារៈសិក្សាក៏ជាបញ្ហាផងដែរ ដោយហេតុថាពួកគាត់ត្រូវចំណាយសរុបច្រើនក្នុងពេលនោះ ដ្បិតមួយឆ្នាំសិក្សាចំណាយម្តងយ៉ាងណាក្តី។ បញ្ហានេះ ត្រូវបានសម្រួលខ្លះសម្រាប់សម្លៀកបំពាក់ឯកសណ្ឋានដែលសល់ពីឆ្នាំចាស់ៗ ដែលតម្រូវទិញថ្មីបន្ថែមមួយទៅពីរលុយត្រឹមត្រូវ ឯសៀវភៅឬសម្ភារៈសិក្សាក៏នៅមានតម្លៃជូរថ្លៃនៅឡើយ។</p> <ul style="list-style-type: none"> - ក្នុងចំណោមមាតាបិតា អាណាព្យាបាលទាំងអស់ដែលបានចូលរួមផ្តល់កិច្ចសម្ភាសន៍ គឺមាន២៧ភាគរយ ដែលលើកឡើងពីផលលំបាកនាំឱ្យពួកគេគាត់មានភាពស្ទាក់ស្ទើរក្នុងការសម្រេចចិត្តឱ្យកូនបោះការសិក្សា ឬគួរបន្តទៅទៀត ខណៈដែលខ្លួនកំពុងជួបបំណុលធនាគារធ្វើលំនៅដ្ឋាន និងទិញម៉ូតូដើម្បីឱ្យកូនទៅរៀនសាលាអនុវិទ្យាល័យដែលមានចម្ងាយឆ្ងាយ។
<p>គណៈគ្រប់គ្រងសាលារៀន</p>	<ul style="list-style-type: none"> - ស្ថានភាពគ្រួសារជួបបញ្ហា ជីវភាពខ្វះខាត ឪពុកម្តាយភាគច្រើនជាកសិករ និងកម្មករ ចំណូលគ្រួសារតិច ស្របពេលស្ថានភាពបច្ចុប្បន្នកំពុងប្រឈមនឹងជំងឺរាតត្បាត ត្រូវកាត់បន្ថយបុគ្គលិកធ្វើឱ្យឪពុកម្តាយសិស្សខ្លះពិបាកប្រាក់ចំណូល។ - ការចំណាយលើការសិក្សាជាប្រចាំថ្ងៃ ដូចជា ចំណាយលើការចាក់សាំងម៉ូតូ ការចំណាយលើការទិញអាហារ នំចំណីក្នុងសាលា និងការរៀនគួរក្រៅម៉ោងបន្ថែមសុទ្ធសឹងជាបញ្ហាប្រឈមដែលមាតាបិតាអាណាព្យាបាលកំពុងជួប។ ក្រៅពីនេះ ក៏មានចំណាយផ្សេងៗ ដូចជា ឯកសណ្ឋានសាលា ធ្វើកង់ ម៉ូតូ ការអង្កាសប្រាក់ថ្ងៃសីល ក្រដាសប្រឡង និងចំណាយបន្ទាប់បន្សំនានា។ - សិស្សក្រីក្រ មានភាពខ្មាស់រៀនច្រើន មិនហ៊ានស្នើសុំអាហារូបករណ៍ ជំនួយពីសាលារៀន អាណាព្យាបាលពុំសូវបានចូលរួម ការយល់ដឹងរបស់ឪពុកម្តាយនៅមាន

	<p>កម្រិត រួមទាំងក្លាយទម្លាប់ទៅជាគ្រួសារសម្ភារនិយមផង និងជាតម្រូវការផង (ធ្វើផ្ទះថ្មី ទិញម៉ូតូ...) ទើបធ្វើឱ្យគ្រួសារជំពាក់ធនាគារ ខ្លះត្រូវបង្ខំឱ្យកូនច្បងក្នុងគ្រួសារបញ្ចប់ការសិក្សាដើម្បីជួយរកប្រាក់។</p> <ul style="list-style-type: none"> - បញ្ហាទាំងនេះពិតបានជះឥទ្ធិពលដល់ការសិក្សារបស់សិស្សពិតប្រាកដ។
<p>គ្រូបង្រៀន</p>	<ul style="list-style-type: none"> - បច្ចុប្បន្នមានសិស្សក្រីក្រលំបាក ឪពុកម្តាយខ្វះខាតដោយសារបាត់បង់ចំណូល ជាឧបសគ្គរារាំងលើការសិក្សារបស់កុមារ។ - ការចំណាយលើអាហារនៅសាលារៀនច្រើន ការចំណាយលើសាំងម៉ូតូមានតម្លៃថ្លៃ សិស្សខ្លះមិនបានគោរពវិន័យសាលា (លើឯកសណ្ឋាន) ព្រោះមិនមានលទ្ធភាពច្រើនសម្រាប់ទិញសម្ភារៈដូចជាស្បែកជើងមានតែមួយគូរ នៅពេលខែវស្សាក្លៀងទទឹក គ្មានអ្វីផ្លាស់ប្តូរ។ - សិស្សមួយចំនួនមិនមានលទ្ធភាពរៀនគួរក្រៅម៉ោងបន្ថែម សិស្សមានភាពខ្មាសរៀនច្រើន មិនហ៊ានស្នើសុំឬលើកឡើងអំពីបញ្ហាប្រឈមជាមួយគ្រូបង្រៀន មករៀនមិនបានទៀងទាត់ឬយឺតយ៉ាវ ដោយសារសភាពផ្លូវស្ងាត់ផ្ទះឆ្ងាយ មុនមកសាលាត្រូវជួយធ្វើការងារឪពុកម្តាយ។ - ការលំបាកមានច្រើន ឯសង្គមការងារកាន់តែខិតជិតក្បែរផ្ទះ ទើបធ្វើឱ្យសិស្សតិចតួចសម្រេចចិត្តឈប់រៀនចូលរោងចក្រ។

សរុបជារួមមក តាមរយៈការឆ្លើយតបរបស់សិស្ស មាតាបិតាអាណាព្យាបាល គណៈគ្រប់គ្រងសាលា និងគ្រូបង្រៀន បានបញ្ជាក់ថាបញ្ហាប្រឈមដែលសិស្សានុសិស្សកំពុងជួបប្រទះខ្លាំងជាងគេ គឺផ្នែកសេដ្ឋកិច្ចលើការចំណាយប្រចាំថ្ងៃ ដូចជាការចំណាយអាហារបរិភោគ នំចំណី មធ្យោបាយធ្វើដំណើរ និងការរៀនគួរហើយបញ្ហាប្រឈមទាំងនេះ ត្រូវបានលើកយកមកពិភាក្សាជាអាទិភាព។

**៤.៥- ការពិភាក្សាពីបញ្ហាប្រឈមលើចំណាយការសិក្សារបស់សិស្សក្រីក្រមធ្យមសិក្សា
បឋមភូមិ ខេត្តកំពង់ស្ពឺ**

តាមរយៈលទ្ធផលនៃការសិក្សាស្រាវជ្រាវ ពីបញ្ហាប្រឈមលើការចំណាយការសិក្សារបស់សិស្ស
ក្រីក្រមធ្យមសិក្សាបឋមភូមិ បានបង្ហាញថាស្ថិតក្នុងកម្រិតមធ្យម ដែលមានតម្លៃមធ្យមភាគស្មើនឹង២.៦៨
គម្លាតស្តង់ដារ ស្មើនឹង ០.០៦។ សូចនាករដែលទទួលបានមធ្យមភាគពិន្ទុខ្ពស់ជាងគេ តាមរយៈការឆ្លើយ
របស់សិស្សទាំងបីសាលា ដែលមានសមាសភាពចូលរួមចំនួន១៣៥នាក់គឺ បញ្ហាប្រឈមផ្នែកសេដ្ឋកិច្ចលើ
ការចំណាយប្រចាំថ្ងៃ ពោលគឺសិស្សានុសិស្សបានប្រឈមលើអាហារបរិភោគ/នំចំណី មធ្យោបាយធ្វើ
ដំណើរ គួរក្រៅម៉ោងសិក្សា និងចំណាត់ការ/ម៉ូតូ។ ជាការពិត សិស្សានុសិស្សតែងចំណាយលើការសិក្សា
ពិសេសការយកលុយសម្រាប់ចាយវាយប្រចាំថ្ងៃនៅសាលារៀន។ ផ្អែកតាមលទ្ធផលនិងបទពិសោធន៍ និង
ការសង្កេត សិស្សភាគច្រើនឬស្ទើរទាំងអស់តែងតែបានត្រៀមទុកប្រាក់មួយចំណែកសម្រាប់ទិញចំណីឬ
អាហារនៅសាលារៀន។ ការញ៉ាំចំណីអាហារ ជាការចំណាយច្រើនជាទូទៅនៅពេលដែលសិស្សចេញលេង
ដូចជាទឹកសុទ្ធ ភេសជ្ជៈផ្អែម នំកញ្ចប់...និងការញ៉ាំអាហារពេលព្រឹកឬថ្ងៃត្រង់ ចន្លោះពី២៥០០រៀលទៅ
៣០០០រៀល ក្នុងមួយបាន។ ស្របតាមការលើកឡើងរបស់លោក (Bray, 1999) បង្ហាញថាការចំណាយ
លើអាហារបរិភោគជារឿងមួយដែលឪពុកម្តាយត្រូវចំណាយ ហើយជាទូទៅអាហារទាំងនេះមានតម្លៃថ្លៃ
ជាងអាហារនៅផ្ទះ។ ឯការចំណាយលើមធ្យោបាយធ្វើដំណើរវិញ ជារឿងដែលសិស្សភាគច្រើនកំពុងជួប
ដោយហេតុថាសាលារៀននៅឆ្ងាយពីផ្ទះ ឪពុកម្តាយបានសម្រេចចិត្តប្រគល់ម៉ូតូដែលប្រើរួមគ្នាក្នុងគ្រួសារ
ឬទិញម៉ូតូថ្មីដើម្បីឱ្យកូនទៅសាលារៀន។ មិនមែនតែប៉ុណ្ណោះទេ វាក៏ជាប់ទាក់ទងនឹងបរិបទនៃសង្គមកំពុង
រីកចម្រើន ការគិតពីសុវត្ថិភាព ការយល់ពីផលលំបាករបស់កូនផងដែរ។ ម្យ៉ាងវិញទៀត ស្របពេលដែល
បញ្ហាពិភពលោកផ្ទុះឡើង ការចំណាយថ្លៃសាំងនេះកាន់តែច្រើន។ ការរៀនគួរក្រៅម៉ោងគឺជាការពេញ
និយមបំផុតស្ទើរគ្រប់សាលាក្នុងប្រទេសកម្ពុជា។ ការបង្រៀនគួរនេះ ជាប់ពាក់ព័ន្ធនឹងការចំណាយរបស់
គ្រួសារសិស្សនិងការដាក់សម្ពាធផ្លូវចិត្តផងដែរ។ ស្របនឹងការសិក្សារបស់ (Bray and Seng 2005) បាន
លើកឡើងថា ការរៀនគួរធ្វើឱ្យមានការចាប់អារម្មណ៍ខ្លាំងពីសំណាក់ពិភពលោក សូម្បីប្រទេសរីកចម្រើន

ដូចជានៅហុងកុង សិង្ហបុរី កូរ៉េខាងត្បូង និងតៃវ៉ាន់ក៏មានការបង្រៀនគួរដែរ។ ម្យ៉ាងវិញទៀត ការមានសមាជិកបងប្អូនកំពុងសិក្សាក្នុងសាលាច្រើន ការចំណាយកើនឡើងទ្វេគុណ ហើយវាបានជិះឥទ្ធិពលដល់ការសម្រេចចិត្តរបស់សិស្ស និងអាណាព្យាបាលផងដែរ។ ដូចនេះ សម្រាប់ដំណោះស្រាយគឺសិស្សអាចកាត់បន្ថយការញ៉ាំងចំណីអាហារ នំកញ្ចប់ វាមិនត្រឹមតែជាបន្ទុកចំណាយទេថែមទាំងប៉ះពាល់សុខភាពថែមទៀត ជាពិសេសអាហារឫកេសផ្លែដែលមានជាតិផ្អែមក្រសួងអប់រំបានហាមឃាត់។ ការប្រើទម្លាប់ដាក់បាយនិងទឹកយកទុកញ៉ាំងនៅសាលារៀន ជាវិធីល្អបំផុត ទាំងធានាអនាម័យ សុខភាព និងសន្សំសំចៃ។ ការប្រើទម្លាប់ជិះកង់ឬកង់អគ្គិសនី ក៏ជាដំណោះស្រាយល្អក្នុងបញ្ហាស្រាវការចំណាយច្រើនក្នុងបរិបទសំខាន់ឡើងថ្លៃ ផ្តល់បាននូវសុខភាពផងដែរ។ ចំពោះសូចនាករដែលទទួលបានមធ្យមភាគពិន្ទុទាបជាងគេ តាមរយៈការឆ្លើយរបស់សិស្ស គឺបញ្ហាប្រឈមផ្នែកសតិអារម្មណ៍និងភាពជឿជាក់។ ត្រង់នេះមានន័យថា សិស្សមិនមានសម្ពាធអវត្តមានពេលប្រឡងព្រោះគ្មានលុយបង់ថ្លៃក្រដាសប្រឡង សិស្សមិនបានឈប់សម្រាកឬអវត្តមានច្រើនដោយសារមិនបានរៀនគួរមុខវិជ្ជាណាមួយ មិនមានសម្ពាធគ្រូធ្វើបាបដោយឱ្យឡើងឈរឬធ្វើលំហាត់លើក្តារខៀនចំពោះសិស្សដែលមិនបានរៀនគួរ គ្រូមិនមានភាពលម្អៀងនិងរៀនមិនអស់ខ្លឹមសារក្នុងម៉ោងរដ្ឋទុកសម្រាប់ម៉ោងគួរឡើយ។ នេះសបញ្ជាក់ថា សាលារៀនបានខំខិតប្រឹងគិតពីលទ្ធផលសិក្សាសិស្សតាមរយៈការយកចិត្តទុកដាក់លើបរិយាកាសសិក្សារបស់សិស្ស ជាពិសេសលោកគ្រូអ្នកគ្រូបានអនុវត្តទៅតាមនិយាម គរុកោសល្យ បង្ហាញពីឱ្យសិស្សបានដឹងថាថ្នាក់រៀនពោរពេញដោយតម្លាភាព ការស្រលាញ់ លើកទឹកចិត្ត និងយល់ពីសេចក្តីត្រូវការរបស់សិស្ស។

តាមរយៈការឆ្លើយតបរបស់មាតាបិតាសិស្សបានបង្ហាញថា ឪពុកម្តាយមានបញ្ហាលើការចំណាយជាប្រចាំថ្ងៃសម្រាប់កូនៗទៅសាលារៀន ខណៈដែលត្រូវរ៉ាប់រងការចំណាយផ្សេងៗរួមទាំង បំណុលផងដែរ។ តាមការសិក្សារបស់ក្រសួងផែនការឆ្នាំ២០២០បង្ហាញថា ការចំណាយប្រើប្រាស់ប្រចាំខែគិតជាមធ្យមគឺមានចំនួន ២.២៧៨ ពាន់រៀលក្នុងមួយគ្រួសារ ខណៈក្នុងឆ្នាំ២០១៤មានចំនួន១.៥២៩ ពាន់រៀលសម្រាប់មួយគ្រួសារ ឯបំណុលនៃគ្រួសារកម្ពុជាក្នុងឆ្នាំ២០១៩-២០២០ គឺមាន៣៤% ធៀបនឹងឆ្នាំ២០១៤ កើន២១,៥%។ ជាការពិត សេដ្ឋកិច្ចគ្រួសារជាប្រភពសំខាន់ក្នុងការជំរុញឱ្យការសិក្សារបស់កុមារបាន

ប្រសើរ ពេលស្ថានភាពគ្រួសារមានជីវភាពធូរធារ ឪពុកម្តាយមានលទ្ធភាពក្នុងការចូលរួមការសិក្សាកូនៗ បានល្អ ផ្ទុយពីនេះប្រសិនបើស្ថានភាពគ្រួសារមានជីវភាពខ្វះខាត នោះពួកគេនឹងពិបាកក្នុងការផ្គត់ផ្គង់ ដល់ការសិក្សាកុមារដូចគ្នា។ ស្របតាមអ្នកសិក្សាស្រាវជ្រាវ (Lin, T., & Lv, H., 2017) ការអប់រំរបស់កុមារ គឺត្រូវបានពឹងផ្អែកលើស្ថានភាពសេដ្ឋកិច្ចគ្រួសារនីមួយៗ ពេលគ្រួសារដែលមានចំណូលទាបគឺពិបាកក្នុង ជំរុញកូនៗឱ្យទទួលបានការអប់រំនៅសាលាល្អៗ ឬបន្តការសិក្សាខ្ពស់នោះឡើយ។ ដូចនេះ ផលប៉ះពាល់ ផ្នែកសេដ្ឋកិច្ចរបស់គ្រួសារ ជះឥទ្ធិពលអវិជ្ជមានដល់ការសម្រេចចិត្តរបស់ឪពុកម្តាយ ហើយកុមារក៏ទទួល រងផលអវិជ្ជមាននោះផងដែរ។ ផ្អែកលើលទ្ធផលនេះបង្ហាញថា ការចំណាយប្រចាំថ្ងៃលើការសិក្សារបស់ សិស្សម្នាក់គិតជាមធ្យមមានចំនួន៤៥០.៤៧ ដុល្លារអាមេរិក ស្មើនឹង៨៣.៩៦ភាគរយ នៃចំណាយសរុប ក្នុងមួយឆ្នាំសិក្សា។ ខណៈដែលGDPសរុបសម្រាប់មនុស្សម្នាក់ចំនួន ១,៨៤២ ដុល្លារអាមេរិក (អគ្គនាយក ដ្ឋានពន្ធដារ, ២០២២)។ ទន្ទឹមនឹងនេះ សិស្សចំណាយប្រចាំថ្ងៃលើការសិក្សាក្នុងមួយខែ ស្មើនឹង៩ភាគរយ បើធៀបនឹងចំណាយការប្រើប្រាស់ប្រចាំខែគិតជាមធ្យមក្នុងមួយគ្រួសារចំនួន ៥៥៥.៦០ ដុល្លារអាមេរិក (ក្រសួងផែនការ, ២០២០)។ តាមការសិក្សាខាងលើ ក្នុងមួយគ្រួសារជាមធ្យមមានកូន៣នាក់កំពុងសិក្សា ដូចនេះមាតាបិតាក៏ត្រូវចំណាយកើនឡើងទ្វេដង។ ការចំណាយទាំងនេះ ត្រូវបានគណនាក្រោយការជួយ ជ្រោមជ្រែងពីរដ្ឋាភិបាល ប្រសិនបើដូច្នោះទេ បន្ទុកទាំងស្រុងនឹងធ្លាក់លើគ្រួសារកាន់តែពិបាក។ ទោះបីជា រាជរដ្ឋាភិបាលជាតិបានគាំទ្រគោលការណ៍អប់រំដោយឥតបង់ថ្លៃយ៉ាងណាក្តី រដ្ឋាភិបាលក៏មិនអាចធានាលើ ការផ្តល់ហិរញ្ញវត្ថុ សម្រាប់សេវាអប់រំសាធារណៈបានគ្រប់គ្រាន់ប្រកបដោយនិរន្តរភាពនោះដែរ។ ដើម្បី ធានាបាននូវនិរន្តរភាពផ្នែកហិរញ្ញវត្ថុនៃប្រព័ន្ធសាលារៀននេះ ត្រូវការចូលរួមរបស់មាតាបិតាដែលជាយន្ត ការផ្តល់មូលនិធិស្ម័គ្រចិត្ត ឬការទទួលខុសត្រូវតាមការរៀបចំឱ្យមានភាពច្បាស់លាស់ស្របតាមក្របខណ្ឌ ច្បាប់មួយ (UNDP, 2014)។ ជារួម ឪពុកម្តាយឬអាណាព្យាបាល បានដើរតួនាទីសំខាន់ក្នុងការកំណត់ វាសនាការសិក្សារបស់បុត្រជីតា ដោយហេតុថាការអប់រំត្រូវមានធនធានហិរញ្ញវត្ថុ ជំនួយពីសង្គម អារម្មណ៍ ការលើកទឹកចិត្ត ដែលទាំងនេះត្រូវពឹងផ្អែកភាគច្រើនលើមាតាបិតា អាណាព្យាបាល (Chhaign, 2021)។

សម្រាប់ការឆ្លើយតបរបស់គណៈគ្រប់គ្រងសាលារៀនបានបង្ហាញដូចគ្នាទៅនឹងសិស្ស និងមាតាបិតា អាណាព្យាបាលផងដែរ។ គណៈគ្រប់គ្រងសាលារៀនបានយកចិត្តទុកដាក់គ្រប់សកម្មភាពរបស់សិស្ស ព្រមទាំងបានប្រមើលមើលឃើញថា កុមារកំពុងជួបឧបសគ្គនោះគឺមានប្រឈមលើផ្នែកសេដ្ឋកិច្ចជា ពិសេសការចំណាយប្រចាំថ្ងៃ ដូចជាការចំណាយលើមធ្យោបាយធ្វើដំណើរ ការចំណាយលើការញាំអាហារ និងការរៀនគួរ។ យោងតាមការសិក្សារបស់លោក (Bray, 1999)បានលើកឡើងថា សិស្សមានផល លំបាកច្រើនលើការធ្វើដំណើរខណៈពេលដែលសាលារៀននៅឆ្ងាយពីផ្ទះសិស្ស ឯការចំណាយលើការញាំ អាហារច្រើនជាងនៅផ្ទះ ហើយការរៀនគួរមានផលវិបាកយ៉ាងខ្លាំង ពិសេសចំពោះកុមារដែលមិនមានលទ្ធ ភាពរៀនបន្ថែម។ ការចំណាយទាំងនេះ មិនបានបញ្ចប់ត្រឹមថាឪពុកម្តាយក្រីក្រ និងមានកូនសិក្សាច្រើន គ្មានលទ្ធភាព ធ្វើឱ្យប៉ះពាល់អារម្មណ៍សិស្ស និងការសម្រេចចិត្តរបស់មាតាបិតាប៉ុណ្ណោះទេ វាថែមទាំងបាន ជះឥទ្ធិពលដល់ដំណើរការការងាររបស់គណៈគ្រប់គ្រងសាលារៀនផងដែរ។ ក្នុងដំណាក់កាលនេះ វត្តមាន របស់សាលារៀនពិតជាសំខាន់ក្នុងការចូលរួមដោះស្រាយ។ បញ្ហាចោទសំខាន់ស្ថិតនៅត្រង់សិស្សក្រីក្រ លំបាក សម្រាប់សិស្សដែលមានជីវភាពប្រសើរ មិនមែនជាឧបសគ្គធ្ងន់ធ្ងរនោះឡើយ។ សាលារៀនគួរ សម្រេចផ្ដោតយកចិត្តទុកដាក់លើក្រុមសិស្សជួបការលំបាកទាំងនោះឱ្យបានច្រើន តាមរយៈការកាត់បន្ថយ តម្រូវការចំណាយណាដែលមិនសូវចាំបាច់ក្នុងសាលារៀន ហើយព្យាយាមបង្កើតឱ្យមានតម្លាភាព បង្ហាញ សមិទ្ធផលដើម្បីទាក់ទាញសហគមន៍ឱ្យពេញចិត្តក្នុងការចូលរួម ជាពិសេសសប្បុរសជនដែលមានជីវភាព ល្អប្រសើរ។ ផ្ដោតយកចិត្តទុកដាក់លើសិស្សដែលក្រីក្រពិតប្រាកដ គាំទ្រ ជំរុញលើកទឹកចិត្ត ឧបត្ថម្ភថវិកា សម្ភារៈ តាមលទ្ធភាពរបស់សាលារៀន ទប់ស្កាត់ការលក់នំចំណីអាហារសម្បូរបែបដែលប៉ះពាល់សុខភាព ឬ កាត់បន្ថយការលក់នំចំណីណាដែលពុំសូវចាំបាច់ ប្រើយុទ្ធវិធីដោយបំផុសគំនិតសិស្សចេញយកទឹក និង អាហារចំអិនខ្លួនឯងពីផ្ទះ លើកទឹកចិត្តការដឹកដៃជាមធ្យោបាយ ស្នើសុំការអនុគ្រោះគ្រូបង្រៀនគួរក្រៅ ម៉ោងចំពោះសិស្សក្រីក្រលំបាក ស្វែងរកយុទ្ធសាស្ត្រដើម្បីអំពាវនាវសម្បុរសជនចូលរួមឱ្យបានច្រើន។

តាមរយៈការឆ្លើយតបរបស់គ្រូបង្រៀនបង្ហាញថា បញ្ហាចំពោះសិស្សានុសិស្សគឺស្ថិតនៅលើស្ថានភាព របស់គ្រួសារក្នុងការចំណាយជាប្រចាំថ្ងៃ។ សិស្សដែលស្ថិតក្នុងគ្រួសារមានជីវភាពល្អប្រសើរ មិនសូវមាន

បញ្ហាអ្វីប៉ះពាល់ដល់ការសិក្សារបស់សិស្សឡើយ ផ្ទុយពីនេះសិស្សក្រីក្រពិតជាលំបាក បាត់បង់ទំនុកចិត្ត សម្ភាធន៍ទាំងផ្នែកហិរញ្ញវត្ថុ និងផ្លូវអារម្មណ៍។ ការចំណាយលើចំណីអាហារនៅសាលា មធ្យោបាយធ្វើដំណើរ ការបង្រៀនគួរក្រៅម៉ោង ការផ្អែកម៉ូតូ ការរែអង្កាស និងការចំណាយផ្សេងៗ វាមិនត្រឹមតែប៉ះពាល់ដល់ សិស្សនិងក្រុមគ្រួសារនោះទេ ថែមទាំងបានផ្តល់ផលអវិជ្ជមានដល់ការបង្រៀននិងរៀន ដោយហេតុថា សេដ្ឋកិច្ចនិងផ្លូវអារម្មណ៍នេះជាប់ទាក់ទងយ៉ាងស្អិតម្នាក់គ្នាជាការធ្វើឱ្យសម្រេចនូវវត្ថុបំណងមេរៀន និងលទ្ធ ផលសិក្សារបស់សិស្ស។ ប្រសិនបើគ្មានអន្តរាគមន៍ណាមួយទេ នោះគ្រួសារសិស្សអាចសម្រេចចិត្តដោយ មានទំនោរទៅលើការចំណាយអាទិភាពផ្សេងៗ ជាជាងការមានទំនោរចិត្តទៅលើចំណាយការសិក្សារបស់ សិស្សមិនខាន(Bray and Seng, 2005)។ ដូច្នេះគ្រូបង្រៀន ជាតួអង្គសំខាន់ចំពោះបញ្ហាប្រឈមមួយ នេះ ដែលនឹងត្រូវលើកយកមកពិភាក្សានូវសំណួរស្រាវជ្រាវខាងក្រោម។

៤.៦- ការវិភាគទិន្នន័យបែបគុណវិស័យលើកម្រិតសំណួរស្តីពីការចូលរួមរបស់សាលា រៀនក្នុងការកាត់បន្ថយលើចំណាយការសិក្សារបស់សិស្សានុសិស្ស

តារាង៤.៣៨៖ ទិន្នន័យបែបគុណវិស័យស្តីពីការចូលរួមរបស់សាលារៀនក្នុងការកាត់បន្ថយលើ ចំណាយការសិក្សារបស់សិស្សានុសិស្សដែលទទួលបានពីសិស្ស មាតាបិតា/អាណាព្យាបាលសិស្ស គណៈ គ្រប់គ្រងសាលារៀន និង គ្រូបង្រៀន

ការចូលរួមរបស់សាលារៀនក្នុងការកាត់បន្ថយលើចំណាយការសិក្សារបស់សិស្សានុសិស្ស	
សិស្សានុសិស្ស	– សាលារៀនបានកាត់បន្ថយការបង្រៀនគួរក្រៅម៉ោងជំនួសដោយការពង្រឹងក្នុង ម៉ោងរដ្ឋ និងកាត់បន្ថយការបង់ថ្លៃសេវានានាក្នុងសាលារៀន ការដាក់ពិន័យនានា ការរែអង្កាសមូលនិធិឬក្នុងពេលប្រឡង លើកទឹកចិត្តក្នុងការបង្កើតកម្មវិធីអ្នក មានជាក់ អ្នកក្រដក ការលើកលែងថ្លៃចំណតកង់ឬម៉ូតូចំពោះសិស្សជួបការ លំបាក កំណត់តម្លៃលក់ចំណីអាហារ ជួយឧបត្ថម្ភនិងអាហារូបករណ៍ដល់សិស្ស ក្រីក្រ។

<p>មតាបិតាសិស្ស</p>	<ul style="list-style-type: none"> - សាលារៀនបានចូលរួមកាត់បន្ថយការអែក្លាសមិនសូវសំខាន់ និងកាត់បន្ថយការដាក់ពិន័យជាទឹកប្រាក់ចំពោះសិស្សធ្វើខុសបទបញ្ជាផ្ទៃក្នុងសាលា។ - ផ្តល់ប្រាក់អាហារូបករណ៍ដល់សិស្សក្រីក្រចំគោលដៅ - លោកគ្រូ អ្នកគ្រូ បានជួយសិស្សដែលមានជីវភាពខ្វះខាតដោយផ្តល់ឱកាសពួកគេចូលរៀនគួរក្រៅម៉ោងឥតគិតថ្លៃ - កាត់បន្ថយយកលុយពេលប្រឡង ឬការលក់មេរៀន លើកលែងការយកចំណតកង់ម៉ូតូចំពោះសិស្សក្រីក្រ។
<p>គណៈគ្រប់គ្រងសាលារៀន</p>	<p>សកម្មភាពដែលគណៈគ្រប់គ្រងសាលារៀនបានអនុវត្តកន្លងមកនេះមានដូចជា៖</p> <ul style="list-style-type: none"> - កៀរគរ និងអែក្លាសមូលនិធិដោយស្ម័គ្រចិត្តពីមតាបិតាមានជីវភាពមធ្យមឬធ្ងន់ធារ និងស្នើសុំការចូលរួមពីអតីតសិស្ស - ផ្តល់ទំនុកចិត្តដល់សហគមន៍ មតាបិតា អាណាព្យាបាល តាមរយៈការបង្ហាញលទ្ធផល ស្នាដៃក្នុងអង្គប្រជុំជាប្រចាំ - ជ្រើសរើសសិស្សក្រីក្រខ្វះខាតផ្នែកជីវភាពពិតប្រាកដ ក្នុងការផ្តល់អាហារូបករណ៍ចំគោលដៅ - ផ្តល់កង់ចំពោះសិស្សខ្វះខាតគ្មានមធ្យោបាយធ្វើដំណើរ ការផ្តល់ថវិកាផ្ទាល់ខ្លួនសម្រាប់ទិញសម្ភារៈសិក្សា ឯកសណ្ឋានសាលា ស្បែកជើង សម្លៀកបំពាក់ ស្លាកឈ្មោះ ការលើកលែងចំពោះសិស្សក្រីក្រក្នុងការផ្ញើកង់ឬម៉ូតូ ការស្នើសុំគ្រូបង្រៀនតាមមុខវិជ្ជាដើម្បីឱ្យសិស្សក្រីក្ររៀនគួរក្រៅម៉ោងមិនបង់ថ្លៃសិក្សា - បន្តការគាំទ្រសាលារៀនដែលមានមជ្ឈមណ្ឌលសហគមន៍បង្រៀនភាសាអង់គ្លេស និងកុំព្យូទ័រឥតគិតថ្លៃ - ក្រៅពីនេះ គណៈគ្រប់គ្រងតែងតែអប់រំណែនាំជាប្រចាំ(ក្រោយពេលគោរពទង់ជាតិឬការប្រជុំប្រចាំខែ) ឱ្យសិស្សចេះសន្សំសំចៃ មិនមែនត្រឹមតែជាការសន្សំ

	សម្រាប់រយៈពេលខ្លីទេ ប៉ុន្តែជាការបំផុសគំនិតឱ្យមានការសន្សំក្នុងរយៈពេលវែង សម្រាប់ការសិក្សាបន្តទៅមុខទៀត។
គ្រូបង្រៀន	<ul style="list-style-type: none"> - ការរៀនគួរត្រូវបានលើកលែងចំពោះសិស្សក្រីក្រ និងមិនមានការបង្ខិតបង្ខំ - ការប្រឡងមិនយកប្រាក់ កាត់បន្ថយការរែអង្កាសក្នុងថ្នាក់រៀនដែលធ្វើឱ្យប៉ះពាល់អារម្មណ៍ និងសេដ្ឋកិច្ចរបស់សិស្ស - មិនទទួលយកអំណោយពីសិស្ស - ជួយជាសម្ភារៈសិក្សា ថវិកាផ្ទាល់ខ្លួនសម្រាប់សិស្សដែលលំបាក - ស្វែងរកមូលនិធិ ជំនួយពីអង្គការជួយសិស្សក្រីក្រ - លើកទឹកចិត្តសិស្សឱ្យចេះចាយវាយគ្រឿងចំណាយឱ្យចំគោលដៅ ចេះសន្សំសំចៃនិងគិតគូរដល់គ្រួសារ។ - ករណីមានការចំណាយក្នុងថ្នាក់ត្រូវមានការឯកភាពពីគណៈគ្រប់គ្រងសាលានិងអាណាព្យាបាល

៤.៧- ការពិភាក្សាលើកម្រងសំណួរស្តីពីការចូលរួមរបស់សាលារៀនក្នុងការកាត់បន្ថយលើចំណាយការសិក្សារបស់សិស្សានុសិស្ស

ផ្អែកតាមលទ្ធផលនៃការសិក្សាស្រាវជ្រាវ បានបង្ហាញថាការចូលរួមរបស់សាលារៀនក្នុងការកាត់បន្ថយចំណាយការសិក្សារបស់សិស្សពិតជាសំខាន់។ តាមការឆ្លើយតបរបស់សិស្សនិងមាតាបិតាអាណាព្យាបាលបានបង្ហាញថា ពួកគេបានមើលឃើញពីគុណតម្លៃនៃការចូលរួមចំណែកយ៉ាងសំខាន់របស់សាលារៀន តាមរយៈការផ្តល់ជូនផ្នែកសម្ភារៈ ថវិកា និងស្មារតី។ ស្របនឹងការសិក្សារបស់លោក (Bray, 1999) សាលារៀនជាថ្នាលផ្តល់ចំណេះដឹង ព្រមទាំងបានជួយសម្របសម្រួលសិស្សានុសិស្សដោយផ្ទាល់និងប្រយោល។ យោងតាមច្បាប់ស្តីពីការអប់រំ ២០០៧ បានផ្តល់សិទ្ធិចំពោះអ្នកគ្រប់គ្រងគ្រឹះស្ថានសិក្សា មានសិទ្ធិក្នុងការកៀរគរធនធានស្របច្បាប់នានាពីគ្រប់ប្រភពដើម្បីអភិវឌ្ឍគ្រឹះស្ថានសិក្សា។ សាលារៀនដែល

មានគណៈគ្រប់គ្រងសាលាជាអ្នកតំណាងក្នុងការទទួល និងចាត់ចែងអាហារូបករណ៍ដល់សិស្សក្រីក្រ និង បានដើរតួជាអ្នកស្វែងរកមូលនិធិដោយផ្ទាល់ទៀតផង។ តាមការសិក្សារបស់លោក Bray and Seng 2005 ការសម្របសម្រួលក្នុងអង្គការ ការអនុគ្រោះ ការលើកទឹកចិត្ត ពិតជាបានផ្តល់ឱកាសដល់កុមារក្រី ក្រជាច្រើនសម្រាប់ការអប់រំ ដោយសារវាបានជួយសម្រួលបន្ទុកនៃការចំណាយរបស់គ្រួសារ និងបានផ្តល់ អារម្មណ៍ល្អសម្រាប់កុមារគ្រប់រូបប្រកបដោយសមធម៌។ អារម្មណ៍រីករាយ ការជំរុញទឹកចិត្ត និងការកាត់ បន្ថយចំណាយចំពោះសិស្សក្រីក្រទាំងនេះហើយបានចូលរួមចំណែកដល់ការកាត់បន្ថយអត្រាបង់បោះការ សិក្សានិងផ្តល់ឱកាសឱ្យឪពុកម្តាយនិងសិស្សមានពេលដកឃ្នាក្នុងការសម្រេចចិត្តបញ្ចប់ថ្នាក់គ្រប់កម្រិត។ វាពិតជាសំខាន់សម្រាប់ការចំណាយរបស់គ្រួសារនីមួយៗ ជាពិសេសខណៈពេលដែលស្ថានភាពសង្គម កំពុងជួបវិបត្តិ។ ការចូលរួមទាំងនេះ បានលើកកម្ពស់ដល់ការអប់រំរបស់កុមារដែលស្ថិតក្នុងគ្រួសារក្រីក្រ ដើម្បីមានឱកាសអាចបន្តការសិក្សាបានខ្ពង់ខ្ពស់ផងដែរ។ ទន្ទឹមនឹងនេះ ការចូលរួមរបស់មាតាបិតានិង សហគមន៍នៅតែសំខាន់មិនអាចខ្វះបាន ដោយហេតុថាវាជាប់ទាក់ទងទៅនឹងលំហូរសេដ្ឋកិច្ចក្នុងគ្រួសារ និងសេដ្ឋកិច្ចជាតិ រួមទាំងការសម្រេចចិត្តរបស់មាតាបិតាអាណាព្យាបាល។ ស្របតាមការលើកឡើងរបស់ (Menon, 2013) ដំណើរការសាលារៀននិងលទ្ធផលសិក្សារបស់សិស្សនឹងទទួលបានប្រសិទ្ធភាពកម្រិត ទាប ប្រសិនបើគ្មានការចូលរួមជួយពីឪពុកម្តាយ។ ប្រសិនបើគ្មានការគាំទ្រពីសហគមន៍ នោះការអប់រំនឹង ជួបការលំបាក បើគ្មានការជំរុញនិងផ្តល់ឱកាសពីឪពុកម្តាយ នោះជោគវាសនារបស់កុមារទាំងអស់នឹងត្រូវ បានបញ្ចប់។ ការកាត់បន្ថយចំណាយ គឺមិនមែនមានន័យថាមាតាបិតា អាណាព្យាបាលត្រូវខិតខំប្រឹងប្រែង រកវិធីធ្វើយ៉ាងណាចាកចេញពីការចំណាយទាំងស្រុងនោះទេ ប៉ុន្តែជាការព្យាយាមស្វែងរកប្រភពនៃការ ចំណាយដែលចាំបាច់និងមិនចាំបាច់ ហើយចាប់ផ្តើមការរៀនសូត្រនិងការចូលរួមចែករំលែក លើកស្ទួយ នៅក្នុងវិស័យអប់រំកាន់តែប្រសើរ។

ដូចនេះ សាលារៀនពិតជាបានចូលរួមចំណែកក្នុងការចំណាយការសិក្សារបស់សិស្សប្រាកដមែន ពិសេសសម្រាប់កុមារដែលមានជីវភាពខ្វះខាតអាចទទួលបានឱកាសសិក្សាចប់កម្រិតថ្នាក់។ ទន្ទឹមនឹងនេះ មាតាបិតាអាណាព្យាបាលក៏នៅតែជាតួអង្គសំខាន់មិនកាត់ផ្តាច់ចេញពីគ្នាបានឡើយ ដោយហេតុថាមាតា

បិតាគឺជាអ្នកផ្តល់ឱកាសដល់កូនដំបូងគេក្នុងការសិក្សាទាំងពេលវេលា ហិរញ្ញវត្ថុ លើកទឹកចិត្តដល់កូនៗ។ ដើម្បីដោះស្រាយបញ្ហាប្រឈម និងអាចចូលរួមជាមួយសាលារៀនក្នុងការកាត់បន្ថយបន្ទុកចំណាយ គ្រួសារលើការសិក្សារបស់កូនៗ មាតាបិតាគួរតែ៖ ទី១- គួរបង្កើតមុខរបរ បន្ថែមការងារ បង្កើនចំណូល ដើម្បីឱ្យមានតុល្យភាពរវាងចំណូលនិងចំណាយ ទី២-ទម្លាប់ឱ្យកូនចេះរៀបចំអាហារពីផ្ទះជាជាងញ៉ាំ អាហារខាងក្រៅ ទី៣-គ្រួសារមានស្ថានភាពសេដ្ឋកិច្ចប្រសើរ គួរតែចូលរួមគាំទ្រ ជ្រោមជ្រែងសាលារៀន ទាំងគំនិត ស្មារតី សម្ភារៈ និងថវិកា ដើម្បីជំរុញដល់ដំណើរការសាលារៀន ទី៤- សិក្សាស្វែងយល់ពីចំណេះ ដឹងហិរញ្ញវត្ថុក្នុងគ្រួសារ ទី៥-គួរតែព្យាយាមបង្ហាញឱ្យកូនៗបានយល់ច្បាស់រវាងចំណាយអាទិភាព និង បន្ទាប់បន្សំ។

សម្រាប់ការឆ្លើយតបរបស់គណៈគ្រប់គ្រងសាលារៀន ក្នុងការចូលរួមលើការកាត់បន្ថយចំណាយ ការសិក្សារបស់សិស្សបង្ហាញថា សាលារៀនពិតជាសំខាន់ក្នុងការអនុវត្តការងារជាមួយសិស្សានុសិស្សនិង បានយល់ពីការចំណាយរបស់សិស្សជាងគេ។ សាលារៀនជាប្រភពនៃការចំណាយប្រាក់ដ៏ច្រើនរបស់ សិស្ស ដូច្នេះសាលាគួរជាកន្លែងកាត់បន្ថយការចំណាយដល់សិស្សដូចគ្នា។ តាមការសិក្សារបស់ Bray & Seng (2005) ការយកចិត្តទុកដាក់របស់គណៈគ្រប់គ្រងមិនត្រឹមតែសម្រួលបន្ទុកចំណាយរបស់គ្រួសារ ប៉ុណ្ណោះទេ ប៉ុន្តែបានផ្តល់អារម្មណ៍ល្អ ពេលវេលា សម្ភារៈសិក្សាគ្រប់គ្រាន់ដល់សិស្ស រុញច្រានឱ្យការសិក្សា របស់ពួកគេកាន់តែល្អប្រសើរ។ ក្រៅពីនោះ សិស្សកាន់តែមានទំនុកចិត្តនិងភាពជឿជាក់ ពិសេសការអប់រំ ប្រកបដោយសមធម៌ ពេលសិស្សពិការមិនទុកចោល សិស្សក្រីក្រមិនបោះបង់ សិស្សទូទៅមិនលែងដែរ យោងតាមក្រសួងអប់រំ យុវជន និងកីឡា(២០០៩) បានលើកឡើងថា ការចូលរួមរបស់សាលារៀន ក្រោម ការដឹកនាំនិងគ្រប់គ្រងរបស់គណៈគ្រប់គ្រងសាលារៀន ពិតជាអាចជំរុញឱ្យលទ្ធផលសិក្សារបស់សិស្ស កាន់តែមានប្រសិទ្ធភាព អត្រាបោះបង់កាន់តែថយចុះ អត្រាឡើងថ្នាក់កើនឡើង។

ដូចនេះ សាលារៀនពិតជាសំខាន់និងបានរួមចំណែកជាច្រើនក្នុងការកាត់បន្ថយចំណាយលើការ សិក្សារបស់សិស្ស។ ទោះជាយ៉ាងនេះក្តី សាលារៀនដែលបានចូលរួមលើការស្រាវជ្រាវនេះនៅមិនទាន់បាន ឆ្លើយតបល្អប្រសើរនៅឡើយ ដោយហេតុថាសាលារៀនមិនបានរៀបចំយន្តការត្រឹមត្រូវនិងផ្ដោតលើការ

ការងារនេះឱ្យអស់លទ្ធភាពនៅឡើយ។ ដូច្នោះ ដើម្បីឱ្យដំណើរការអនុវត្តការងារនេះសម្រេចបានដោយ ភាពជោគជ័យ សាលារៀនគួរចាប់ផ្តើមរៀបចំផែនការយុទ្ធសាស្ត្រនិងដាក់ចេញផែនការសកម្មភាព កំណត់ យន្តការឱ្យបានត្រឹមត្រូវច្បាស់លាស់។

តាមរយៈការឆ្លើយតបរបស់គ្រូបង្រៀន បានបង្ហាញថា ការចូលរួមរបស់សាលារៀនពិតជាសំខាន់ ក្នុងការកាត់បន្ថយចំណាយការសិក្សារបស់សិស្សានុសិស្ស ជាពិសេសគ្រូបង្រៀន។ យោងតាមក្រសួងអប់រំ (២០១៦) ការគិតគូរពីផលលំបាករបស់សិស្សគឺជាការខ្វះខាតពីលទ្ធផលសិក្សារបស់សិស្ស។ តាមការ សិក្សារបស់លោក (Bray, 1999) មាតាបិតា អាណាព្យាបាលនឹងត្រេកអរនៅពេលដែលគ្រូបង្រៀន និង សាលារៀនបានយកចិត្តទុកដាក់លើការសិក្សារបស់កូនៗ រីឯកុមារទាំងអស់នឹងមានអារម្មណ៍សប្បាយ មិន មានសម្តែងក្នុងថ្នាក់រៀន មករៀនទៀងទាត់ ក្លាហាន មានជំនឿជាក់លើខ្លួនឯង។ ការលុបបំបាត់ការ ចំណាយដែលមិនសមគួរ ជួយសម្រាលបន្ទុកដល់គ្រួសារសិស្ស កាត់បន្ថយអត្រាបោះបង់ការសិក្សា តម្លៃ របស់គ្រូបង្រៀននឹងរក្សាបានល្អ ទប់ស្កាត់ការយកលេសរបស់សិស្សសុំប្រាក់ពីឪពុកម្តាយ។

ដូចនេះ គ្រូបង្រៀនពិតជាសំខាន់លើការបណ្តុះបណ្តាលធនធានមនុស្ស ពិសេសគ្រូបង្រៀនបាន ចូលរួមលើការកាត់បន្ថយចំណាយការសិក្សារបស់សិស្ស តាមរយៈការអនុវត្តការងារដោយអនុលោមតាម លិខិតបទដ្ឋានគតិយុត្តិ ត្បិតថាការអនុវត្តនោះមិនទាន់មានភាពពេញលេញមួយរយភាគរយក៏ដោយ ប៉ុន្តែ លទ្ធផលនេះស្ថិតក្នុងកម្រិតអាចទទួលយកបាន។ ដូច្នោះ ដើម្បីធានាបាននូវគុណភាពអប់រំ ប្រកបដោយ សមធម៌និងបរិយាបន្នសម្រាប់ទាំងអស់គ្នា គ្រូបង្រៀនត្រូវប្រឹងប្រែងបន្ថែមទៀត ជាពិសេសប្រកាន់ខ្ជាប់នូវ ក្រមសីលធម៌វិជ្ជាជីវៈរបស់ខ្លួន ប្រឹងប្រែងកែប្រែចំណុចអវិជ្ជមាន ចូលរួមអនុវត្តផែនការសាលារៀន កសាង ទំនាក់ទំនងរវាងសិស្ស មាតាបិតា និងលើកទឹកចិត្តសិស្សក្រីក្រឱ្យបានច្រើនបំផុតតាមលទ្ធភាព។

សរុបជារួមមក ការចូលរួមរបស់សាលារៀនពិតជាសំខាន់មិនអាចខ្វះបានឡើយ។ ដូចនេះ សាលា រៀនគួរតែរៀបចំនូវយន្តការតាមសាលារៀនដើម្បីជំរុញ គាំទ្រ និងលើកកម្ពស់គុណភាពសិក្សារបស់ សិស្សានុសិស្ស ជាពិសេសសិស្សក្រីក្រខ្វះខាត។ យន្តការសាលារៀនសំខាន់ៗដែលអាចជួយដោះស្រាយ ប្រឈមខាងលើដោយផ្តោតលើការកាត់បន្ថយចំណាយទាំងនោះ រួមមាន៖

១-សាលារៀនមានដីធំទូលាយទុកទំនេរចោល ដូចនេះគួរប្រើប្រាស់ដីទំនេរនោះទាញជាប្រយោជន៍ ដោយការបង្កបង្កើនផលដំណាំណាមួយសម្រាប់លក់ទាញជាចំណូលសាលា។ សាលារៀនអាច ជ្រើសយកពេលវេលាម៉ោងកសិកម្មឬម៉ោងទំនេររបស់សិស្ស ដោយបែងចែកតាមថ្នាក់ឬតាមវេន សម្រាប់អនុវត្តការងារនេះ។

២-សាលារៀនគួរផ្តល់ជំនាញដល់សិស្សឬបង្រៀនឱ្យសិស្សមានគំនិតច្នៃប្រឌិតបង្កើតថ្មី ដើម្បីពួកគេ មានឱកាសបញ្ចេញស្នាដៃ និងអាចយកស្នាដៃទាំងនោះលក់បានជាកម្រៃ។

៣-សាលារៀនគួរបង្កើតកម្មវិធី ការតាំងពិពណ៌ស្នាដៃសិស្សឱ្យបានញឹកញាប់តាមលទ្ធភាព និងពេល វេលា។ កម្មវិធីទាំងនោះមានដូចជា រៀបចំបុណ្យបរិសេសកាល រៀបចំបុណ្យក្នុងសាលារៀន រៀបចំ ពិពណ៌ស្នាដៃសិស្ស រៀបចំការសំដែងសិល្បៈ ការរៀបចំប្រកួតកីឡា ជាដើម។ ការរៀបចំកម្មវិធី នេះ នាយកសាលាត្រូវអញ្ជើញមាតាបិតា សហគមន៍ អាជ្ញាធរ ភាគីពាក់ព័ន្ធចូលរួម ដើម្បីទាក់ទាញ ចំណាប់អារម្មណ៍ អាចលក់ផលដំណាំ ហើយជួយដល់សិស្សអាចលក់ស្នាដៃរបស់ពួកគេផងដែរ។

៤-លើកផែនការ រៀបចំគម្រោងស្នើសុំថវិកាពីសប្បុរសជន អ្នកវិនិយោគ សហគ្រាស អាជីវករ អតីត សិស្សឱ្យមានការចូលរួម។

៥-កាត់បន្ថយការរំអង្កាសប្រាក់ ការផាកពិន័យជាប្រាក់ ការបង្ខិតបង្ខំដោយផ្ទាល់ឬប្រយោលក្នុង ចេតនាឱ្យសិស្សមានការចំណាយ លុបបំបាត់ការបង់ថ្លៃសេវានានាដែលប៉ះពាល់ប្រយោជន៍អ្នក សិក្សា និងមិនគួរទទួលយកអំណោយពីសិស្ស

៦-កំណត់អត្តសញ្ញាណសិស្សឱ្យច្បាស់លាស់ ស្វែងរកឱ្យឃើញសិស្សដែលក្រីក្រពិតប្រាកដ ផ្តល់ ប្រាក់អាហារូបករណ៍ចំគោលដៅ ហើយសិស្សក្រីក្រគួរលើកលែងរាល់ការចំណាយផ្សេងៗ។ សាលារៀនគួររៀបចំកាតពិសេសសម្គាល់ខ្លួនសម្រាប់សិស្សក្រីក្រ ដើម្បីឱ្យពួកគេអាចប្រើប្រាស់ បង្ហាញនៅពេលផ្អែកម៉ូតូ ថតចម្លងឯកសារ រៀនគួរក្រៅម៉ោងជាដើម។

៧-គ្រប់គ្រងតម្លៃនៃការលក់ចំណីអាហារឱ្យបានច្បាស់លាស់ និងមានការប្រជុំជាមួយអ្នកលក់ឱ្យបាន ញឹកញាប់ ដើម្បីផ្សព្វផ្សាយសេចក្តីណែនាំលេខ១៨ អយក.សណន

៨-រៀបចំផែនការបញ្ជ្រាបដល់មាតាបិតា អាណាព្យាបាលពីការរៀបចំអាហារពីផ្ទះ។ ការបង្កើតពេលវេលាប្រជុំជាសហគមន៍ប្រចាំខែ ការបង្កើតកម្មវិធីសំណេះសំណាលជាមួយមាតាបិតា ការធ្វើលិខិតខ្លឹមសារតាមរយៈសិស្សានុសិស្ស ជាមធ្យោបាយមួយដែលអាចពញ្ជាក់ស្មារតីចំពោះសិស្ស និងអាណាព្យាបាលផងដែរ។

៩-បង្កើតយន្តការ ផ្សព្វផ្សាយ លើកទឹកចិត្តឱ្យសិស្សមានទម្លាប់ល្អ រៀបចំអាហារ ទឹកពីផ្ទះ។

១០-គ្រូបង្រៀនគួរប្រកាន់ខ្ជាប់ក្រមសីលធម៌វិជ្ជាជីវៈជាប្រចាំ។ ប្រសិនបើអនុវត្តអនុក្រឹត្យបានល្អគឺមានន័យថាគ្រូបង្រៀនក៏បានចូលរួមចំណែកយ៉ាងច្រើនលើបន្ទុកចំណាយរបស់សិស្សផងដែរ។

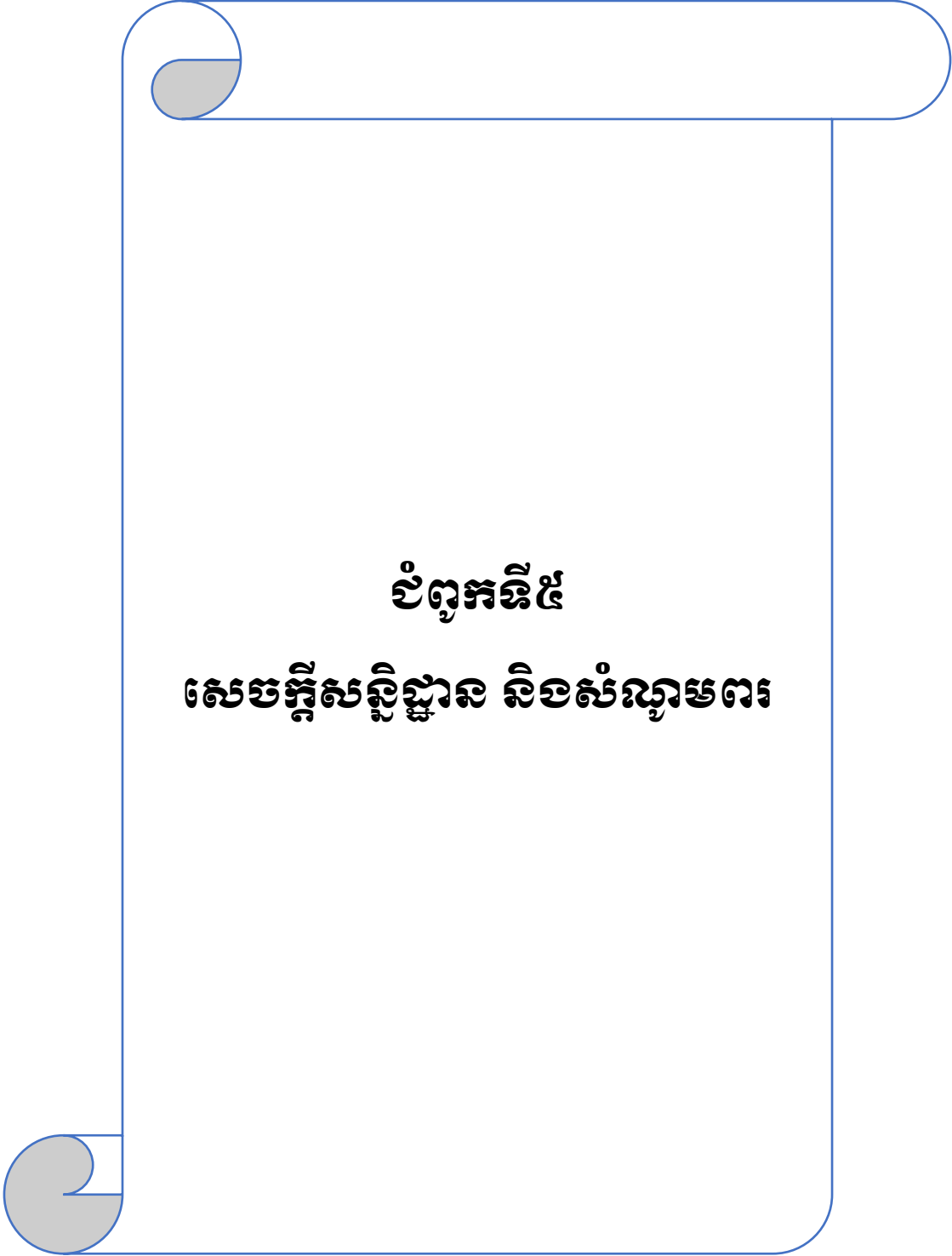

ជំពូកទី៥

សេចក្តីសន្និដ្ឋាននិងសំណូមពរ

៥.១ សេចក្តីសន្និដ្ឋាន

ការសិក្សាស្រាវជ្រាវលើប្រធានបទស្តីពី “ការសិក្សាពីមុខសញ្ញាចំណាយការសិក្សារបស់សិស្សកម្រិតមធ្យមសិក្សាបឋមភូមិ ក្នុងខេត្តកំពង់ស្ពឺ” មានគោលបំណងដើម្បីសិក្សាឈ្វេងយល់ពីមុខសញ្ញាចំណាយអំឡុងពេលសិក្សា និងបញ្ហាប្រឈមលើចំណាយការសិក្សា និងស្វែងរកលទ្ធភាពដែលសាលារៀនអាចចូលរួមដើម្បីកាត់បន្ថយចំណាយការសិក្សារបស់សិស្សានុសិស្ស ជាពិសេសសិស្សមានជីវភាពខ្វះខាតនៅកម្រិតមធ្យមសិក្សាបឋមភូមិ ក្នុងខេត្តកំពង់ស្ពឺ។ ការសិក្សាស្រាវជ្រាវនេះ ប្រើប្រាស់វិធីសាស្ត្របែបបរិមាណវិស័យ និងគុណវិស័យ ដោយប្រើប្រាស់ភាគសំណាកសិស្ស ចំនួន ១៣៥ នាក់ មាតាបិតាសិស្ស ចំនួន ១៥ នាក់ គណៈគ្រប់គ្រងសាលារៀនចំនួន ៨នាក់ និងគ្រូបង្រៀនចំនួន១៥នាក់ នៃអនុវិទ្យាល័យចំនួនបីក្នុងខេត្តកំពង់ស្ពឺ។ ទិន្នន័យដែលប្រមូលបាន ត្រូវបានវិភាគដោយប្រើកម្មវិធី SPSS និង Microsoft Excel សម្រាប់សង់ក្រាប និងតារាង រួមទាំងការប្រមូលផ្តុំគំនិត ទស្សនៈការយល់ឃើញនានារបស់អ្នកផ្តល់បទសម្ភាសន៍ ដោយចាប់បញ្ចូលនូវចំណុចដែលដូចគ្នា ឬមានលក្ខណៈប្រហាក់ប្រហែលគ្នា ដើម្បីបន្ថែមព័ត៌មាន និងបង្ហាញគំនិតគាំទ្រចំពោះទិន្នន័យនៃការវិភាគតាមបែបបរិមាណវិស័យ។

លទ្ធផលនៃការសិក្សាស្រាវជ្រាវនេះ ត្រូវបានលើកមកបង្ហាញចំនួនបីចំណុចរួមមាន៖ ទី១- មុខសញ្ញាចំណាយការសិក្សារបស់សិស្សកម្រិតមធ្យមសិក្សាបឋមភូមិក្នុងខេត្តកំពង់ស្ពឺ ទី២- បញ្ហាប្រឈមលើចំណាយការសិក្សារបស់សិស្សកម្រិតមធ្យមសិក្សាបឋមភូមិ ក្នុងខេត្តកំពង់ស្ពឺ ទី៣- ការចូលរួមរបស់សាលារៀនលើការកាត់បន្ថយចំណាយការសិក្សារបស់សិស្សកម្រិតមធ្យមសិក្សាបឋមភូមិ ក្នុងខេត្តកំពង់ស្ពឺ។

១) មុខសញ្ញាចំណាយការសិក្សារបស់សិស្សកម្រិតមធ្យមសិក្សាបឋមភូមិ ក្នុងខេត្តកំពង់ស្ពឺ មានបួនសំខាន់ៗរួមមាន៖ ការចំណាយប្រចាំថ្ងៃ ការចំណាយថ្លៃសាលា ការចំណាយដើមឆ្នាំសិក្សា លើការចំណាយបន្ថែម។ ចំពោះការចំណាយដែលច្រើនជាងគេ គឺការចំណាយប្រចាំថ្ងៃដូចជា អាហារបរិភោគ/នំចំណី ការរៀនគួរក្រៅម៉ោង ចំណតកង់ ចំណតម៉ូតូ និងមធ្យោបាយធ្វើដំណើរ។ តាមការគណនាចំណាយ

សរុបរបស់សិស្សម្នាក់គិតជាមធ្យមសរុបចំនួន ២,១៩៩,៥៣៧ រៀល ស្មើនឹង ៥៣៦,៤៨ ដុល្លារអាមេរិក ក្នុងមួយឆ្នាំសិក្សា។ ក្នុងនោះ ការចំណាយប្រចាំថ្ងៃគិតជាមធ្យមសរុបចំនួន ១,៨៤៦,៩៣៣ រៀល ស្មើនឹង ៤៥០.៤៧ ដុល្លារ ស្មើនឹង៨៣.៩៧ ភាគរយ នៃការចំណាយសរុបក្នុងមួយឆ្នាំសិក្សា។

២) បញ្ហាប្រឈមលើការចំណាយការសិក្សារបស់សិស្សកម្រិតមធ្យមសិក្សាបឋមភូមិ ក្នុងខេត្តកំពង់ស្ពឺ គឺស្ថិតក្នុងកម្រិតមធ្យមដែលមានមធ្យមភាគ ស្មើនឹង ២.៦៨ គម្លាតស្តង់ដារ ស្មើនឹង ០.០៦។ បញ្ហាប្រឈមដែលទទួលបានតម្លៃមធ្យមខ្ពស់ជាងគេ គឺបញ្ហាប្រឈមផ្នែកសេដ្ឋកិច្ចលើការចំណាយប្រចាំថ្ងៃ (ចំណីអាហារ គួរក្រៅម៉ោង និងមធ្យោបាយធ្វើដំណើរ)។ ការចំណាយខ្ពស់ទាំងនេះកើតឡើងដោយសារសិស្សមិនបានត្រៀមអាហារពីផ្ទះទើបត្រូវទិញអាហារពេលព្រឹក ឯសិស្សខ្លះបានបន្ថែមការចំណាយសម្រាប់អាហារថ្ងៃត្រង់ ភាពសម្បូរបែបនៃអាហារក្នុងសាលារៀនទាក់ទាញចិត្តសិស្សទិញ សាលារៀនឆ្ងាយទើបឪពុកម្តាយសម្រេចចិត្តឱ្យកូនជ្រើសរើសម៉ូតូជាមធ្យោបាយធ្វើដំណើររួមផ្សំការឡើងថ្លៃសាំងក្នុងបរិបទវិបត្តិពិភពលោក ការពេញនិយមការរៀនគួរ គ្រួសារដែលមានកូនសិក្សាច្រើន ចំណូលទាប ចំណាយខ្ពស់ស្មើនឹង១០.៨០ភាគរយ នៃចំណូលសុទ្ធក្នុងមួយគ្រួសារគិតជាមធ្យមក្នុងមួយខែ និងស្មើនឹង១០.៧២ ភាគរយនៃចំណាយការប្រើប្រាស់ប្រចាំខែគិតជាមធ្យមក្នុងមួយគ្រួសារ ស្របពេលដែលត្រូវទទួលបន្ទុកចំណាយច្រើនផ្សេងទៀតដូចជា៖ម្ហូបអាហារ ការថែទាំសុខភាព តម្រូវចាំបាច់ផ្សេងៗ រួមជាមួយបំណុល។ បញ្ហានេះបានចោទខ្លាំងចំពោះគ្រួសារក្រីក្រ ដោយបានបង្ហាញពីក្តីព្រួយបារម្ភអំពីជោគវាសនាការសិក្សារបស់កូនៗ។ នៅពេលឪពុកម្តាយប្រឈមបញ្ហាសេដ្ឋកិច្ចមានចំណូលទាប ចំណាយច្រើន ជាប់បំណុល ធ្វើឱ្យជះឥទ្ធិពលដល់ការសម្រេចចិត្តរបស់មាតាបិតានិងប៉ះពាល់អារម្មណ៍របស់សិស្សផងដែរ។

៣) សម្រាប់ការចូលរួមរបស់សាលារៀន លើការកាត់បន្ថយចំណាយការសិក្សារបស់សិស្សកម្រិតមធ្យមសិក្សាបឋមភូមិក្នុងខេត្តកំពង់ស្ពឺ ពិតជាសំខាន់ដែលជាប់ទងនឹងផ្នែកសេដ្ឋកិច្ច ការសម្រេចចិត្ត និងលទ្ធផលរួមនៃការអប់រំ ពិសេសបានជួយសម្រួលបន្ទុកចំណាយគ្រួសារសិស្សដែលក្រីក្រជួបការលំបាក។ សកម្មភាពសំខាន់ៗនៃការចូលរួមរបស់សាលារៀនមានដូចជា កៀរគរមូលនិធិសប្បុរសជន កសាងទំនុកចិត្តសហគមន៍មកចូលរួមមូលនិធិសាលារៀន សម្រួលបន្ទុកចំណាយរបស់សិស្សតាមរយៈថវិកាសាលា

រៀនដែលទទួលបានពីរាជរដ្ឋាភិបាលឬចំណូលសាលារៀននិងផ្ទាល់ខ្លួន ផ្តល់សម្ភារៈដូចជាសម្លៀកបំពាក់ សៀវភៅសិក្សា ស្បែកជើង កង់ចំពោះសិស្សក្រីក្រ លុបបំបាត់ការចំណាយមិនចាំបាច់ក្នុងសាលារៀន កាត់ បន្ថយការវេអង្កាស ផ្តល់ជំនួយផ្នែកស្មារតីតាមរយៈការណែនាំសិស្សឱ្យចេះសន្សំសំចៃនិងការយកចិត្ត ទុកដាក់របស់សាលាផ្តល់អារម្មណ៍ល្អ និងជំនឿជាក់ដល់សិស្សមិនមានសម្ពាធ និងមករៀនទៀងទាត់។

ជាមួយ ការចំណាយលើការសិក្សារបស់សិស្សបច្ចុប្បន្ននេះគឺស្ថិតក្នុងកម្រិតមធ្យមដែលឪពុកម្តាយ ទូទៅអាចមានលទ្ធភាពរ៉ាប់រង និងប្រឹងប្រែងរកប្រាក់ចំណូលដើម្បីផ្តល់ឱកាសឱ្យកូនបានទៅសាលារៀន។ ទោះបីយ៉ាងណាក៏ដោយ កម្រិតនៃការចំណាយនេះគួរមានការអន្តរាគមន៍បន្ថែមដើម្បីសម្រួលដល់ បន្ទុកចំណាយ ជាពិសេសសង្កេតដល់សិស្សក្រីក្រដែលកំពុងស្ថិតក្នុងស្ថានភាពប្រឈមបោះបង់ការសិក្សា។ ការសិក្សាស្រាវជ្រាវនេះ ក៏បានឆ្លុះបញ្ចាំងរវាងក្របខណ្ឌគតិយុត្តិ និងការអនុវត្តជាក់ស្តែងរបស់នាយក សាលា និងគ្រូបង្រៀនក្នុងការសម្រួលបន្ទុកចំណាយការសិក្សារបស់សិស្សគឺមានភាពបន្តិក្តាផងដែរ។ សាលារៀនព្យាយាមអនុវត្តការងារដោយអនុលោមតាមលិខិតបទដ្ឋាន គោលនយោបាយជាតិ គោល នយោបាយអប់រំ សេចក្តីណែនាំរបស់ក្រសួងអប់រំ យុវជន និងកីឡា ដែលសកម្មភាពទាំងនេះពិតជាសំខាន់ បំផុតដើម្បីផ្តល់លទ្ធភាពដល់ក្រុមគ្រួសារនិងកុមារអាចទទួលបានសេវាអប់រំ បង្កើនបរិយាកាសសិក្សា និង ជំរុញឱ្យលទ្ធផលសិក្សារបស់សិស្សកាន់តែមានប្រសិទ្ធភាព។ ទោះបីយ៉ាងនេះក្តី សាលារៀននៅមិន ទាន់បានកំណត់ផែនការយុទ្ធសាស្ត្រនិងដាក់ចេញសកម្មភាព រៀបចំយន្តការក្នុងការចូលរួមចំណែកលើការ ចំណាយលើការសិក្សារបស់សិស្សនៅឡើយ។ ដូចនេះ សាលារៀននីមួយៗគួរចាប់ផ្តើមរៀបចំយន្តការឱ្យ បានច្បាស់លាស់ដើម្បីឱ្យការងារទាំងនេះ សម្រេចបានប្រកបដោយប្រសិទ្ធភាពខ្ពស់បន្ថែមទៀត។

សរុបសេចក្តីមក ការអប់រំជាការវិនិយោគរយៈពេលវែងដែលត្រូវឆ្លងកាត់ឧបសគ្គជាច្រើនមុននឹង ទទួលបានលទ្ធផល។ ការចំណាយជាកត្តាសំខាន់ក្នុងវិស័យអប់រំ គ្មានការអប់រំណាដែលគ្មានការចំណាយ ឡើយ ខុសគ្នានៅត្រង់ថាតិចឬច្រើន ដោយផ្ទាល់ឬប្រយោលប៉ុណ្ណោះ។ ការកំណត់ពីមុខសញ្ញាចំណាយជា ចំណុចសំខាន់ត្រូវគិតគូរជាអាទិភាព សម្រាប់ឆ្លុះបញ្ចាំងឱ្យឃើញថាតើការចំណាយទាំងនោះមានការ ប្រឈមកម្រិតណាដើម្បីជាឱកាសស្វែងរកវិធីដោះស្រាយ។ ក្នុងស្ថានភាពណាបែបក៏ដោយ មានតែការ

សហការប៉ុណ្ណោះដែលជាមធ្យោបាយល្អបំផុត ពិសេសការចូលរួមរបស់សាលារៀនក្នុងការរៀបចំយន្តការ ដោះស្រាយបញ្ហាប្រឈមទៅជាឱកាសសម្រាប់អនាគតកុមារ។ ក្រៅពីនេះ ត្រូវចូលរួមពីរដ្ឋាភិបាល ក្រសួង អប់រំ និងស្ថាប័នពាក់ព័ន្ធ សហគមន៍ ម្ចាស់ជំនួយ មាតាបិតាសិស្ស និងសិស្សានុសិស្សផ្ទាល់តែម្តង ពេល ការចូលរួមនេះ មិនមែនជាបន្ទុក ឬការទទួលខុសត្រូវរបស់នរណាតែម្នាក់នោះទេ ប៉ុន្តែវាជាការទទួលខុស ត្រូវរួមគ្នា ដើម្បីធានាគុណភាពអប់រំសម្រាប់កុមារគ្រប់រូបប្រកបដោយសមធម៌និងបរិយាបន្ន។

៥.២ សំណូមពរ

យោងតាមលទ្ធផលនៃការស្រាវជ្រាវនេះ បានរកឃើញពីមុខសញ្ញាចំណាយនិងបញ្ហាប្រឈមលើការ ចំណាយការសិក្សារបស់សិស្សកម្រិតមធ្យមសិក្សាបឋមក្នុងខេត្តកំពង់ស្ពឺ។ ដូច្នេះ ដើម្បីរួមចំណែកក្នុង ដោះស្រាយបញ្ហាប្រឈមខាងលើនេះ អ្នកសិក្សាស្រាវជ្រាវសូមលើកយកនូវគំនិតយោបល់និងសំណូមពរ ដល់ភាគីពាក់ព័ន្ធដូចតទៅ៖

ក. ក្រសួងអប់រំ យុវជន និងកីឡា

- ពង្រីកនិងបន្តពង្រឹងលើកញ្ចប់ថវិកាសាលារៀនសម្រាប់គាំទ្រដល់ការសិក្សាសិស្សដូចជាផ្តល់ប្រាក់ អាហារូបករណ៍ជូនដល់កុមារក្រីក្រជាអាទិភាពនិងចំគោលដៅ
- គួរតែរឹតបន្តឹងបន្ថែមលើសេចក្តីណែនាំលេខ១៨ អយក.សណន ស្តីពីការលើកកម្ពស់សុវត្ថិភាព ចំណីអាហារនិងអាហារប្រកបដោយដោយសុខភាពតាមគ្រឹះស្ថានសិក្សាសាធារណៈ និងឯកជន ព្រមទាំងបន្ថែមលើការកំណត់ស្តង់ដារចំណីអាហារនិងតម្លៃបានច្បាស់លាស់

ខ. សម្រាប់សាលារៀន

- គួរគ្រប់គ្រងតម្លៃការលក់ដូរក្នុងសាលាឱ្យបានត្រឹមត្រូវ ប្រជុំជាមួយអ្នកលក់ដូរឱ្យបានញឹកញាប់
- បង្កើតយន្តការ ផ្សព្វផ្សាយ លើកទឹកចិត្តឱ្យសិស្សមានទម្លាប់ល្អ រៀបចំអាហារនិងទឹកផ្ទះ។
- បង្កើតប្រភពចំណូលសាលារៀន តាមរយៈការបង្កើតកម្មវិធីនានាក្នុងសាលារៀន ការតាំងពិព័រណ៍ ការប្រើប្រាស់ដីទំនេរធ្វើដំណាំសម្រាប់លក់ ឬទាញប្រយោជន៍ឱ្យបានពីដីទំនេរនោះ
- រៀបចំយន្តការបញ្ជ្រាបដល់មាតាបិតា អាណាព្យាបាលពីការរៀបចំអាហារពីផ្ទះសម្រាប់កូនៗ

- កាត់បន្ថយការរំអង្កាសប្រាក់ឬបង្កើតឱ្យមានចំណាយដែលមិនសំខាន់ធ្វើឱ្យប៉ះពាល់ដល់សិស្ស
- កំណត់អត្តសញ្ញាណសិស្សឱ្យបានច្បាស់លាស់ សិស្សក្រីក្រគួរលើកលែងរាល់ការចំណាយក្នុងសាលាដូចជាចំណតកង់ ថតចម្លងឯកសារ ការប្រឡង ការរៀនគួរ ជាដើម។

គ. មាតាបិតា អាណាព្យាបាល និងសហគមន៍

- គួរបង្កើតមុខរបរ បន្ថែមការងារ បង្កើនចំណូល ដើម្បីឱ្យមានគុណភាពរវាងចំណូលនិងចំណាយ
- លើកទឹកចិត្តកូនជិះកង់ជំនួសម៉ូតូ និងទម្លាប់ឱ្យកូនចេះរៀបចំអាហារពីផ្ទះ
- មាតាបិតា និងសហគមន៍ ជាពិសេសគ្រួសារមានស្ថានភាពសេដ្ឋកិច្ចប្រសើរ គួរតែចូលរួមគាំទ្រជ្រោមជ្រែងសាលារៀនទាំងគំនិត ស្មារតី សម្ភារៈ និងថវិកា ដើម្បីជំរុញដល់ដំណើរការសាលារៀន
- គួរតែព្យាយាមបង្ហាញឱ្យកូនៗបានយល់ច្បាស់រវាងចំណាយអាទិភាព និងបន្ទាប់បន្សំ

ឃ. សម្រាប់សិស្សានុសិស្ស

- ព្យាយាមប្រើប្រាស់ថវិកាឱ្យបានចំគោលដៅ និងសន្សំសំចៃ កាត់បន្ថយចំណាយដែលមិនចាំបាច់
- ផ្លាស់ប្តូរទម្លាប់មិនល្អទាំងឡាយដែលធ្វើឱ្យឱពុកម្តាយមានបន្ទុកចំណាយកាន់តែធ្ងន់ ដូចជាការជ្រើសរើសកង់ជាមធ្យោបាយ ការទម្លាប់រៀបចំអាហារពីផ្ទះ
- លុបបំបាត់ភាពខ្មាសអៀន ហ៊ានប្រឈមភាពលំបាក បណ្តុះសេចក្តីក្លាហាន ហ៊ានលើកសំណើជូនគណៈគ្រប់គ្រង លោកគ្រូអ្នកគ្រូគ្រប់បញ្ហាប្រឈមទាំងឡាយដែលកើតមានក្នុងសាលារៀន

ង. សម្រាប់អ្នកសិក្សាស្រាវជ្រាវបន្ត

ការសិក្សាស្រាវជ្រាវនេះ ស្តីពីមុខសញ្ញាចំណាយការសិក្សារបស់សិស្សកម្រិតមធ្យមសិក្សាបឋមភូមិក្នុងខេត្តកំពង់ស្ពឺ ដែលផ្ដោតលើគោលបំណងបីគឺ មុខសញ្ញាចំណាយការសិក្សា បញ្ហាប្រឈមលើការចំណាយ និងការចូលរួមរបស់សាលារៀន។ អ្នកសិក្សាស្រាវជ្រាវបន្ត គួរសិក្សាស្រាវជ្រាវទាក់ទងទៅនឹង៖

- សិក្សាពីមុខសញ្ញាចំណាយលើការសិក្សារបស់សិស្សកម្រិតមធ្យមសិក្សាទុតិយភូមិ
- ពង្រីកវិសាលភាពនិងដែនកំណត់នៃការស្រាវជ្រាវក្នុងតំបន់ផ្សេងៗទៀតនៃព្រះរាជាណាចក្រកម្ពុជា
- សិក្សាលើមុខសញ្ញាចំណាយ និងបញ្ហាប្រឈមរបស់សិស្សនៃសាលារៀនឯកជន

ឯកសារយោង

ក្រសួងផែនការ, វ. (២០២០). *របាយការណ៍ អង្កេតសេដ្ឋកិច្ច សង្គមកិច្ចកម្ពុជាឆ្នាំ២០១៩/២០*. ភ្នំពេញ:

ក្រសួងផែនការ, វិទ្យាស្ថានជាតិស្ថិតិ។

ក្រសួងសេដ្ឋកិច្ចនិងហិរញ្ញវត្ថុ.(២០២១). *របាយការណ៍ស្ថិតិហិរញ្ញវត្ថុរដ្ឋាភិបាលប្រចាំខែមីនាឆ្នាំ២០២១*.

ភ្នំពេញ: ក្រសួងសេដ្ឋកិច្ចនិងហិរញ្ញវត្ថុ។

ក្រសួងអប់រំយុវជននិងកីឡា. (២០០៩). *ទំនាក់ទំនងរវាងសាលារៀន និងសហគមន៍*. ភ្នំពេញ: ក្រសួង

អប់រំយុវជននិងកីឡា។

ក្រសួងអប់រំយុវជននិងកីឡា. (២០០៩). *ទំនាក់ទំនងរវាងសាលារៀន និងសហគមន៍សម្រាប់ការបំប៉ន*

នាយកសាលារៀនបឋមសិក្សានិងមធ្យមសិក្សា. ភ្នំពេញ: ក្រសួងអប់រំយុវជននិងកីឡា។

ក្រសួងអប់រំយុវជននិងកីឡា. (២០១៨). *យុទ្ធសាស្ត្រកំណែទម្រង់វិស័យអប់រំយុវជននិងកីឡា២០១៨-*

២០២៣. ភ្នំពេញ: ក្រសួងអប់រំយុវជននិងកីឡា។

ក្រសួងអប់រំយុវជននិងកីឡា. (២០១៨). *សៀវភៅណែនាំប្រតិបត្តិស្តីពីការគ្រប់គ្រងតាមសាលារៀន*.

ភ្នំពេញ: ក្រសួងអប់រំយុវជននិងកីឡា។

រាជរដ្ឋាភិបាលកម្ពុជា. (២០១៨). *គោលដៅអភិវឌ្ឍន៍ប្រកបដោយចីរភាពកម្ពុជាឆ្នាំ២០១៦-២០៣០*.

ភ្នំពេញ: រាជរដ្ឋាភិបាលកម្ពុជា.

ក្រសួងអប់រំយុវជននិងកីឡា. (២០១៩). *ផែនទីបង្ហាញផ្លូវការអប់រំកម្ពុជាឆ្នាំ២០៣០ គោលដៅអភិវឌ្ឍន៍*

ប្រកបដោយចីរភាពទី៤. ភ្នំពេញ: ក្រសួងអប់រំយុវជននិងកីឡា។

ក្រសួងអប់រំយុវជននិងកីឡា. (២០២១). *ផែនទីបង្ហាញផ្លូវការអប់រំមធ្យមសិក្សាឆ្នាំ២០៣០*. ភ្នំពេញ:

ក្រសួងអប់រំយុវជននិងកីឡា។

ក្រសួងអប់រំយុវជននិងកីឡា. (២០២២). *ស្ថិតិនិងសូចនាករអប់រំសាធារណៈ២០២១-២០២២*. ភ្នំពេញ:

ក្រសួងអប់រំយុវជននិងកីឡា។

ក្រុមប្រឹក្សាធម្មនុញ្ញ. (២០១៥). រដ្ឋធម្មនុញ្ញនៃព្រះរាជាណាចក្រកម្ពុជា. ភ្នំពេញ: អគ្គលេខាធិការដ្ឋានក្រុមប្រឹក្សាធម្មនុញ្ញ។

នាយកដ្ឋានបណ្តុះបណ្តាលនិងវិក្រឹតការ.(២០០៩). ទំនាក់ទំនងរវាងសាលារៀននិងសហគមន៍. ភ្នំពេញ: ក្រសួងអប់រំយុវជននិងកីឡា។

រាជរដ្ឋាភិបាល.(២០០៨). អនុក្រឹត្យស្តីពីក្រមសីលធម៌វិជ្ជាជីវៈគ្រូបង្រៀន.ភ្នំពេញ: រាជរដ្ឋាភិបាលកម្ពុជា.

ហង់ជួនណារ៉ុន. (២០១៦). កំណែទម្រង់វិស័យអប់រំនៅកម្ពុជា. ភ្នំពេញ: ក្រសួងអប់រំយុវជននិងកីឡា។

អគ្គនាយកដ្ឋានថវិកា. (២០២២). ថវិកាសង្ខេបឆ្នាំ២០២២. ភ្នំពេញ: ក្រសួងសេដ្ឋកិច្ច។

អគ្គនាយកដ្ឋានពន្ធដារ.(២០២២).អត្រាប្តូរប្រាក់ផ្លូវការ.លេខ១៥៧៣០អពជ.ភ្នំពេញ:ក្រសួងសេដ្ឋកិច្ច។

អង្គការសកម្មភាពសម្រាប់ការអប់រំនៅកម្ពុជា(ខេប). (២០២២). របាយការណ៍ការប្រចាំឆ្នាំ២០២១.

ភ្នំពេញ: អង្គការខេប។

ព្រះរាជាណាចក្រកម្ពុជា(២០០៧) ច្បាប់ស្តីពីការអប់រំ.ទាញចេញពីគេហទំព័រ

<http://www.moeys.gov.kh/images/moeys/laws-and-regulations/48/EducationLaw.pdf>
AccountingTools. (2022). <https://www.accountingtools.com/>. Retrieved from

<https://www.accountingtools.com/>: <https://www.accountingtools.com/articles/expenditure>.

Al-Samarrai, S. (2020). *The Impace of the Covid-19 Pandemic on Education Financing*. World Bank Group.

Bray, M. (1999). *The private costs of public schooling: Household and community financing of primary education in Cambodia*. International Institute for Educational Planning.

Bray, M. (1999). The Private Costs of Public Schooling: Household and Community Financing of Primary Education in Cambodia. *International Institute for Education Planning/UNESCO*, 48-60.

Bray, Mark (1999b): *The Shadow Education System: Private Tutoring and its Implications for Planners. Fundamentals of Educational Planning 61*, Paris: UNESCO International Institute for Educational Planning.

Bray, Mark (2003a): *Adverse Effects of Private Supplementary Tutoring: Dimensions, Implications and Government Responses*. Paris: UN ESCO International Institute for Educational Planning.

- Bray, Mark (2004): *The Costs and Financing of Education: Trends and Policy Implications. Series: ' Education in Developing Asia ' . Hong Kong: Comparative Education Research Centre, The University of Hong Kong, and Manila: Asian Development Bank.*
- Bray, M., & Silova, I. (2006). *The private tutoring phenomenon: International patterns and perspectives.* Education in a hidden marketplace: Monitoring of private tutoring, 27-40.
- Colclough, C., Al - Samarrai, S., Rose, P. & Tembon, M. (2003): *Achieving Schooling for All in Africa: Costs, Commitment and Gender.* Alder shot, UK: Ashgate.
- Chhaing, S. (2021). Causes of students' dropout at lower secondary level in Rural Cambodia: Parental Insights. *Scienceweb Publishing*, 13-20.
- Epstein, J. L. (2022). <https://www.sps186.org/downloads/table/13040/6typesj.epstien.pdf>. Retrieved from file:///C:/Users/ASUS/Downloads/Documents/6TypesJ.Epstien_2.pdf
- Foondun, A. Raffick (2002): " *The Issue of Private Tuition: An Analysis of the Practice in Mauritius and Selected South - East Asian Countries ' . International Review of Education, Vol.48, No.6, pp.485-515.*
- Hom, S. (2008). *Difficulties Faced by Female Students and Opportunity for Their Lower Secondary Education.* Phom Penh: Royal University of Phnom Penh.
- IES. (2020). *Revenues and Expenditures for Public Elementary and Secondary Education: FY 18.* U.S: National Center for Education Statistics at IES.
- James, Estelle, King, Elizabeth M. & Suryadi, Ace (1996): ' *Finance, Management, and Costs of Public and Private Schools in Indonesia ' . Economics of Education Review, Vol. 15, No.4, pp.387-398.*
- Jimenez, Emmanuel & Paqueo, Vicente (1996): ' *Do Local Contributions Affect the Efficiency of Public Primary Schools? ' . Economics of Education Review, Vol. 15, No.4, pp.379-380.*
- King, E. (1997). *Who Really Pays for Education? The roles of government and families in Indonesia.* Marketizing education and health in developing countries: Miracle or mirage, 165-182.
- Kwok, Percy (2004): ' *Examination - Oriented Knowledge and Value Transformation in East Asian Cram Schools ' . Asia Pacific Education Review, Vol.5, No.1, pp.64-75.*
- Lepisto, E., and E. Kazimzade. (2008). *Coercion or compulsion? Rationales behind informal payments for education in Azerbaijan.* European Education: Issues and Studies 40, no. 4: 70-92.
- Lin, T., & Lv, H. (2017). *The effects of family income on children's education: An empirical analysis of CHNS data.* Research on Modern Higher Education, 4, 49-54.

- Lvailo, L., Huot, C., Sodeth, L., Paavo, E., Timothy, J., Emre, O., Suhas, P., Leah, A. (២០១១). *ប្រទេសកម្ពុជាបង្កើនប្រសិទ្ធភាពចំណាយរបស់រដ្ឋាភិបាលដើម្បីកំណើនខ្ពស់ និងមានមូលដ្ឋានទូលាយជាងមុន ការវាយតម្លៃចំពោះលើទំនុកចិត្តនិងការពិនិត្យសេរីអីឡិចត្រូនិកលើចំណាយសាធារណៈ (IFAPER)*. ភ្នំពេញ: ធនាគារពិភពលោក.
- Manzon, Maria (2004): *Building Alliances: Schools, Parents and Communities in Hong Kong and Singapore*. Hong Kong: Comparative Education Research Centre, The University of Hong Kong.
- Mark Bray and Seng Bunly. (2005). *Household Financing of Basic Education in Cambodia*. WorldBank.
- Micklewright, J. (2000). *Education, inequality, and transition. Innocenti Working Papers, Economic and Social Policy Series no. 74, UNICEF Innocenti Research Center, Florence*.
- Miller-Grandvaux, Yolande & Yoder, Karla (2002): *A Literature Review of Community School in Africa*. Washington DC: USAID Bureau for Africa, Office of Sustainable Development.
- Menon, A. (2013). Barriers to Parental Involvement in Early Childhood Education Classrooms in Mumbai Slums as Perceived by Parents . *Literacy Information and Computer Education Journal (LICEJ)*, 1314-1318.
- Mehrotra, Santosh & Delamonica, Enrique (1998). ' *Household Costs and Public Expenditure on Primary Education in Five Low - income Countries: A Comparative Analysis* '. International Journal of Educational Development, Vol. 18, No.1, pp.41-61.
- NGO Education Partnership, N. (2007) (2015). *THE IMPACT OF INFORMAL SCHOOL FEES ON FAMILY EXPENDITURE*. Phnom Penh: Asian South Pacific Bureau for Adult Education (ASPBAE).
- Özkanca, Katia & Tim Carter, Goldstein, T. Kuru. (2022, May 30). <https://dictionary.cambridge.org/>. Retrieved from <https://dictionary.cambridge.org/>: <https://dictionary.cambridge.org/dictionary/english/expenditure>
- Samarrai, S. A. (២០២០). *ផលប៉ះពាល់នៃដំងើរភតត្តាភក្កវីដ-១៩ស្តីពីការផ្តល់បរិញ្ញប្បទានការអប់រំ*. ភ្នំពេញ: ធនាគារពិភពលោក.
- Selda and Ozturk. (2021). Household education expenditures in Turkey for higher education exam preparation. *ACADEMIC JOURNALS*, 256-264.
- Silova, I., V. Budiene, and M. Bray, eds. (2006). *Education in a hidden marketplace: Monitoring of private tutoring*. New York: Open Society Institute.
- Silova, I. (2010). Private tutoring in Eastern Europe and Central Asia: policy choices and implications . *Compare: A Journal of Comparative and International Education* , 327-344.

- Sylvie and Isabelle. (2022, 07 01). <https://www.erudit.org/en/journals/rse/1900-v1-n1-rse1834/032032ar/>. Retrieved from <https://id.erudit.org/iderudit/032032ar>
- Truong, T.K.C., Thai, T.N.D. & Bach, H.V. (1999): ' *Educational Enrolments in Lower Secondary School* ', in Houghton, D., Haughton, J., Bales, S., Truong, T.K.C. & Nguyen, N.N. (eds.), *Health and Wealth in Vietnam: An Analysis of Household Living Standards*. Singapore: Institute of Southeast Asian Studies, pp.121-138.
- UNDP, C. (2014). *ការទប់ស្កាត់ការបង្រៀនឯកជន និងថ្លៃក្រៅផ្លូវការក្នុងការអប់រំមូលដ្ឋានរបស់កម្ពុជា*. Phnom Penh: UNDP Cambodia.
- UNESCO Institute for Statistics. (2009). *Global education digest*. Quebec: UNESCO Institute for Statistics.
- Unicef. (2018). *Child Protection and Education, Needs for the Children and Adolescents of Phnom Penh's Urban Poor Communities*. Phnom Penh: Unicef. Retrieved from <http://www.unicef.org.kh/>.
- Urwick, James (2002): ' *Determinants of the Private Costs of Primary and Early Childhood Education: Findings from Plateau State, Nigeria* '. *International Journal of Educational Development, Vol.22, No.2, pp.131 144*.
- Wannatawee, K., Worakham, P., & Panya, P. (2017). *Development of and Assessment Model on Parallel Educational Management in the Academy Schools under office of the Basic Education Commission*. *Europe Journal of Education Studies*, 3 (9), 305-316.
- WCEFA [World Conference on Education for All] (1990a): *World Conference on Education for All: Final Report*. New York: Inter - Agency Commission, WCEFA.
- WorldBank. (2005). *Cambodia: Quality basic education for all*. TheWorld Bank.
- Yolcu. (2011). The Factors Which Affect Education Expenditure of Household:A Theoretical Study. *Mehmet AkifErsoy University Journal of Social Sciences Institute*, 12-35.
- Yoo, Yoon Ha (2002): *Economics of Private Tutoring: In Search for its causes and Effective Cures*. Seoul: Korea Development Institute.

ឧបសម្ព័ន្ធ

ឧបសម្ព័ន្ធ (ក)៖ កម្រងសំណួរសម្រាប់សិស្សានុសិស្ស

**កម្រងសំណួរក្នុងការប្រមូលទិន្នន័យ
សម្រាប់សិស្សអនុវិទ្យាល័យឆាយឆុប អនុវិទ្យាល័យត្រពាំងឈូក
និងវិទ្យាល័យសម្តេចជានីមឌីវ៉ាល់**

ខ្ញុំបាទឈ្មោះ **វ៉ាន់ សំរេច** ជានិស្សិតថ្នាក់បរិញ្ញាបត្រជាន់ខ្ពស់ផ្នែកគ្រប់គ្រងអប់រំ ជំនាន់ទី៩ នៅ
វិទ្យាស្ថានជាតិអប់រំ កំពុងសរសេរនិក្ខេបបទស្តីពី “ការសិក្សាពីមុខសញ្ញាចំណាយលើការសិក្សារបស់សិស្ស
កម្រិតមធ្យមសិក្សាបឋមភូមិខេត្តកំពង់ស្ពឺ” ដើម្បីបញ្ចប់ការសិក្សា។

គោលបំណងនៃការប្រមូលទិន្នន័យនេះ គឺដើម្បីសិក្សាល្វេងយល់ពីមុខសញ្ញាចំណាយអំឡុង
ពេលសិក្សា និងបញ្ហាប្រឈមលើចំណាយការសិក្សា និងស្វែងរកលទ្ធភាពដែលសាលារៀនអាចចូលរួម
ដើម្បីកាត់បន្ថយចំណាយការសិក្សារបស់សិស្សានុសិស្ស ជាពិសេសសិស្សមានជីវភាពខ្វះខាតនៅកម្រិត
មធ្យមសិក្សាបឋមភូមិ ខេត្តកំពង់ស្ពឺ។ ទិន្នន័យប្រមូលបានពីសិស្ស មានគោលបំណងយកទៅប្រើប្រាស់
ក្នុងការសិក្សាស្រាវជ្រាវ ដើម្បីបានព័ត៌មានជាក់លាក់យកមកវិភាគ ឆ្លើយតបទៅនឹងប្រធានបទខាងលើ។

ទិន្នន័យដែលប្រមូលបាននេះ គឺប្រើសម្រាប់តែសិក្សាស្រាវជ្រាវនេះតែប៉ុណ្ណោះ។ ក្នុងន័យនេះ សូម
ប្អូនៗមេត្តាជួយផ្តល់ព័ត៌មានពិតជាក់ស្តែង ដើម្បីឱ្យខ្ញុំបាទអាចមានទិន្នន័យ និងហេតុផលគ្រប់គ្រាន់តាម
បែបវិទ្យាសាស្ត្រ សម្រាប់ទាញអំណះអំណាងយកមកសិក្សាបកស្រាយទៅលើការសរសេរនិក្ខេបបទក្នុង
ការសិក្សាស្រាវជ្រាវនេះ។

ខ្ញុំបាទ សូមថ្លែងអំណរគុណយ៉ាងជ្រាលជ្រៅចំពោះការចូលរួមរបស់ប្អូនៗសិស្សានុសិស្ស។

ផ្នែកទី១៖ ព័ត៌មានប្រជាសាស្ត្រ

ការណែនាំ៖ សូមប្អូនៗ គូសសញ្ញា(√) ក្នុងប្រអប់នីមួយៗ ទៅតាមស្ថានភាពជាក់ស្តែងដូចខាងក្រោម៖

- ១. ភេទ៖ ស្រី ប្រុស
- ២. អាយុ៖
- ៣. ថ្នាក់ទី៖ ថ្នាក់ទី៧ ថ្នាក់ទី៨ ថ្នាក់ទី៩

៤. រៀននៅ៖ អនុវិទ្យាល័យឆាយធុប
 អនុវិទ្យាល័យត្រពាំងឈូក
 វិទ្យាល័យសម្តេចជាស៊ីមឱវ៉ាល់

ផ្នែកទី២៖ ការឆ្លើយតបរបស់សិស្សទៅលើមុខសញ្ញាចំណាយការសិក្សា

ការណែនាំ៖ សំណួរខាងក្រោមនេះ គឺឆ្លុះបញ្ចាំងពីការចំណាយជាក់ស្តែងក្នុងអំឡុងពេលសិក្សារបស់សិស្សានុសិស្សកម្រិតមធ្យមសិក្សាបឋមភូមិ ខេត្តកំពង់ស្ពឺ។ សូមប្អូនៗ អានចំណុចនីមួយៗឱ្យបានច្បាស់លាស់ បន្ទាប់មកឆ្លើយតាមភាពជាក់ស្តែងដូចខាងក្រោម៖

១. តើប្អូនប្រើប្រាស់មធ្យោបាយអ្វីដើម្បីមកសាលារៀន ?

- ថ្មើរជើង កង់ ម៉ូតូ
 រថយន្តឈ្នួល សុំអ្នករួមដំណើរផ្លូវជិះជាមួយ គ្រួសារជូនទៅមក

២. តើប្អូនៗបានចំណាយលើការសិក្សាជាប្រចាំប៉ុន្មានរៀលក្នុងមួយថ្ងៃ ?រៀល

៣. តើប្អូនៗបានចំណាយលើការសិក្សាជាប្រចាំប៉ុន្មានរៀលក្នុងមួយសប្តាហ៍ ?រៀល

៤. តើប្អូនៗបានចំណាយលើការសិក្សាជាប្រចាំប៉ុន្មានរៀលក្នុងមួយខែ ?រៀល

៥. តើប្អូនៗរៀនគួរក្រៅម៉ោងរដ្ឋប៉ុន្មានមុខវិជ្ជាក្នុងមួយថ្ងៃ ?.....មុខវិជ្ជា

៦. តើប្អូនរៀនគួរក្រៅម៉ោងរដ្ឋប៉ុន្មានថ្ងៃក្នុងមួយសប្តាហ៍ ?.....ថ្ងៃ

៧. តើប្អូនបានចំណាយប្រាក់រៀនគួរក្រៅម៉ោងរដ្ឋប៉ុន្មានរៀលក្នុងមួយមុខវិជ្ជា ?.....រៀល

៨. តើប្អូនៗបានចំណាយលើការសិក្សាអ្វីខ្លះ ? ដើម្បីឆ្លើយសំណួរនេះ សូមអានការណែនាំខាងក្រោម៖

<p>ការណែនាំ៖ សូមប្អូនៗអានចំណុចនីមួយៗខាងក្រោមឱ្យបានច្បាស់លាស់ បន្ទាប់មកសូមបំពេញចំនួនទឹកប្រាក់តាមមុខសញ្ញាចំណាយលើការសិក្សារបស់ប្អូនៗតាមភាពជាក់ស្តែង។</p>		
ល.រ	មុខសញ្ញាចំណាយលើការសិក្សា	ចំនួនទឹកប្រាក់ (គិតជារៀល)
<p>ក. ការចំណាយប្រចាំថ្ងៃ</p>		
១	អាហារបរិភោគ/នំចំណី

២	គួរក្រៅម៉ោង
៣	ចំណាត់កង់
៤	ចំណាត់ម៉ូតូ
៥	មធ្យោបាយធ្វើដំណើរ/កន្លែងស្នាក់នៅ
ខ. ការចំណាយថ្លៃសាលារៀន		
១	ចំណាយលើគ្រូបង្រៀន
២	ឯកសារបង្រៀន/ ទិញមេរៀនគ្រូ
៣	ក្រដាសប្រឡង/ ឯកសារប្រឡង
៤	សៀវភៅតាមដាន
៥	បង់ថ្លៃជាប់មធ្យមភាគ
៦	ការរៃអង្កាសមូលនិធិ
៧	អគ្គិសនី
៨	ផាកពិន័យអវត្តមានជាទឹកប្រាក់
៩	ផាកពិន័យមករៀនយឺតជាទឹកប្រាក់
គ. ការចំណាយដើមឆ្នាំសិក្សា		
ចំណាយលើឯកសណ្ឋានសាលា		
១	ឯកសណ្ឋានប្រចាំថ្ងៃ
២	ឯកសណ្ឋានកីឡា
៣	ស្បែកជើងប៉ាត់តាទៅសាលា
៤	ស្បែកជើងកីឡា
៥	កាតសិស្ស
ចំណាយលើសម្ភារៈសិក្សា		
១	កាបូបស្ពាយ
២	សៀវភៅសរសេរ
៣	សៀវភៅអាន
៤	សៀវភៅលំហាត់
៥	ប៊ិក ខ្មៅដៃ បន្ទាត់
៦	គម្របសៀវភៅ/អ៊ុតសៀវភៅ

ចំណាយលើការចុះឈ្មោះចូលរៀន		
១	ពាក្យសុំចូលរៀន
២	សេវាបំពេញទម្រង់ពាក្យ
៣	រូបថត
៤	បង់កីឡាប្រចាំឆ្នាំ
ឃ. ការចំណាយបន្ថែម		
១	ការផ្គត់ផ្គង់សម្ភារៈសិក្សា
២	ការផ្គត់ផ្គង់ថ្នាក់រៀន
៣	ការជួសជុលកង/ម៉ូតូ
៤	ការជូនអំណោយគ្រូ
៥	ការរៀបចំកម្មវិធី

ផ្នែកទី៣៖ បញ្ហាប្រឈមលើចំណាយការសិក្សារបស់សិស្ស

ការណែនាំ៖ សំណួរខាងក្រោមនេះ គឺឆ្លុះបញ្ចាំងពីបញ្ហាប្រឈមលើចំណាយការសិក្សាដែលសិស្សជួបប្រទះក្នុងអំឡុងពេលសិក្សា។ សូមប្តូរៗ អានចំណុចនីមួយៗឱ្យបានច្បាស់លាស់ បន្ទាប់មកសូមគូសសញ្ញា(✓) ចំពោះមុខសញ្ញាចំណាយលើការសិក្សាដែលបានផ្តល់ផលជះដល់ការសិក្សារបស់ប្តូរៗ ទៅតាមកម្រិតជាក់ស្តែង។

កម្រិតចង្អុលបង្ហាញ៖

- ១= តិចបំផុត
- ២= តិច
- ៣= មធ្យម
- ៤= ខ្លាំង
- ៥= ខ្លាំងបំផុត

ល.រ	បញ្ហាប្រឈមលើចំណាយការសិក្សារបស់សិស្ស	កម្រិតចង្អុលបង្ហាញ				
		១	២	៣	៤	៥
សតិអារម្មណ៍និងភាពជឿជាក់						
១	ខ្ញុំខ្មាសអៀន/មិនហ៊ានជួបមុខគ្រូ ព្រោះមិនបានរៀនគួរក្រៅម៉ោងជាមួយគាត់					
២	ខ្ញុំអវត្តមានច្រើន ព្រោះមិនហ៊ានចូលរៀនមុខវិជ្ជាដែលមិនបានរៀនគួរ					
៣	ខ្ញុំមករៀនយឺត ព្រោះសាលាឆ្ងាយពីផ្ទះ					
៤	ខ្ញុំមានបងប្អូនរៀនច្រើន ចំណាយច្រើន					
៥	ខ្ញុំអវត្តមានពេលប្រឡង ព្រោះមិនមានប្រាក់បង់ថ្លៃក្រដាស					
៦	ខ្ញុំមានអារម្មណ៍តានតឹងនៅពេលដែលសាលាដាក់ពិន័យសិស្សជាទឹកប្រាក់					
៧	គ្រូតែងហៅសិស្សដែលមិនបានរៀនគួរជាមួយគាត់ឡើងឈរមុខក្តារខៀន					
៨	គ្រូបង្រៀនមិនអស់ចំណុច/ខ្លឹមសារ ពន្យល់មិនបានក្បោះក្បាយក្នុងម៉ោងរដ្ឋ					
៩	គ្រូលម្អៀងរវាងសិស្សរៀនគួរ និងសិស្សមិនបានរៀនគួរជាមួយគាត់					
សេដ្ឋកិច្ច						
ក. ការចំណាយប្រចាំថ្ងៃ						
១	អាហារបរិភោគ/នំចំណី					
២	គួរក្រៅម៉ោង					
៣	ចំណតកង់					
៤	ចំណតម៉ូតូ					
៥	មធ្យោបាយធ្វើដំណើរ/កន្លែងស្នាក់នៅ					
ខ. ការចំណាយថ្លៃសាលារៀន						
១	ចំណាយលើគ្រូបង្រៀន					
២	ឯកសារបង្រៀន/ទិញមេរៀនគ្រូ					
៣	ក្រដាសប្រឡង/ឯកសារប្រឡង					
៤	សៀវភៅតាមដាន					
៥	បង់ថ្លៃជាប់មធ្យមភាគ					
៦	ការអង្កេតសម្ភារសិក្សា					
៧	អគ្គិសនី					

៨	ផែនការវិនិយោគវិនិយោគជាទឹកប្រាក់						
៩	ផែនការវិនិយោគវិនិយោគយឺត						
គ. ការចំណាយដើមឆ្នាំសិក្សា							
ចំណាយលើឯកសណ្ឋានសាលា							
១	ឯកសណ្ឋានប្រចាំថ្ងៃ						
២	ឯកសណ្ឋានកីឡា						
៣	ស្បែកដើងប៉ាត់តាទៅសាលា						
៤	ស្បែកដើងកីឡា						
៥	កាតសិស្ស						
ចំណាយលើសម្ភារៈសិក្សា							
១	កាបូបស្ពាយ						
២	សៀវភៅសរសេរ						
៣	សៀវភៅអាន						
៤	សៀវភៅលំហាត់						
៥	ប៊ិក ខ្មៅដៃ បន្ទាត់						
៦	គម្របសៀវភៅ/អ៊ុតសៀវភៅ						
ចំណាយលើការចុះឈ្មោះចូលរៀន							
១	ពាក្យសុំចូលរៀន						
២	សេវាបំពេញទម្រង់ពាក្យ						
៣	រូបថត						
៤	បង់កីឡាប្រចាំឆ្នាំ						
ឃ. ការចំណាយបន្ថែម							
១	ការផ្គត់ផ្គង់សម្ភារៈសិក្សា						
២	ការផ្គត់ផ្គង់ថ្នាក់រៀន						
៣	ការជួសជុលកង់/ម៉ូតូ						
៤	ការជូនអំណោយគ្រូ						
៥	ការរៀបចំកម្មវិធី						

ការសម្រេចចិត្ត						
១	ខ្ញុំចង់ឈប់រៀនដើម្បីធ្វើការរកប្រាក់ជួយគ្រួសារ					
២	ខ្ញុំចង់ឈប់រៀនដើម្បីជួយធ្វើការងារផ្ទះ					
៣	ខ្ញុំចង់ផ្អាកការសិក្សាមួយរយៈដើម្បីរកប្រាក់ផ្គត់ផ្គង់ការរៀនសូត្រ					
៤	ដោយសារភាពខ្មាសអៀនគ្រូ/មិត្តភក្តិ ទើបខ្ញុំមិនចង់ទៅសាលា					
៥	ឪពុកម្តាយខ្ញុំបង្ខំឱ្យឈប់រៀនដោយសារមានការចំណាយច្រើន					

មតិយោបល់បន្ថែម៖

.....

.....

.....

.....

.....

ផ្នែកទី៤៖ ការបង្ហាញទស្សនៈរបស់សិស្សលើចំណាយការសិក្សា

ការណែនាំ៖ សំណួរខាងក្រោមនេះ គឺឈ្នងយល់កាន់តែស៊ីជម្រៅពីទស្សនៈរបស់សិស្សលើចំណាយការសិក្សាដែលបានជួបប្រទះក្នុងអំឡុងពេលសិក្សា។ សូមប្តូរៗ អានសំណួរនីមួយៗឱ្យបានច្បាស់លាស់ បន្ទាប់មកឆ្លើយតាមភាពជាក់ស្តែងដូចខាងក្រោម៖

១. ចូរប្តូររៀបរាប់ពីការចំណាយលើការសិក្សាដែលប្តូរៗគិតថាច្រើនជាងគេ ?

.....

.....

.....

.....

.....

២. តើប្អូនគិតថាសាលារៀនអាចចូលរួមចំណែកកាត់បន្ថយលើការចំណាយណាខ្លះ?

.....
.....
.....
.....
.....

៣. តើការកាត់បន្ថយចំណាយទាំងនេះ នឹងជួយអ្វីខ្លះដល់ការសិក្សារបស់ប្អូន?

.....
.....
.....
.....
.....

៤. តើប្អូនមានសំណូមពរអ្វីខ្លះដល់សាលារៀន ដើម្បីចូលរួមចំណែកកាត់បន្ថយចំណាយការសិក្សា?

.....
.....
.....
.....
.....

សូមអរគុណ!

ឧបសម្ព័ន្ធ (២)៖ កម្រងសំណួរសម្រាប់មាតាបិតា អាណាព្យាបាលសិស្ស

**កម្រងសំណួរក្នុងការប្រមូលទិន្នន័យ
សម្រាប់មាតាបិតា/អាណាព្យាបាលសិស្ស**

ខ្ញុំបាទឈ្មោះ **វ៉ាន់ សំរេច** ជានិស្សិតថ្នាក់បរិញ្ញាបត្រជាន់ខ្ពស់ផ្នែកគ្រប់គ្រងអប់រំ ជំនាន់ទី៩ នៅ វិទ្យាស្ថានជាតិអប់រំ កំពុងសរសេរនិក្ខេបបទស្តីពី “ការសិក្សាពីមុខសញ្ញាចំណាយលើការសិក្សារបស់សិស្ស កម្រិតមធ្យមសិក្សាបឋមភូមិខេត្តកំពង់ស្ពឺ” ដើម្បីបញ្ចប់ការសិក្សា។

គោលបំណងនៃការប្រមូលទិន្នន័យនេះ គឺដើម្បីសិក្សាឈ្លែងយល់ពីមុខសញ្ញាចំណាយអំឡុង ពេលសិក្សា និងបញ្ហាប្រឈមលើចំណាយការសិក្សា និងស្វែងរកលទ្ធភាពដែលសាលារៀនអាចចូលរួម ដើម្បីកាត់បន្ថយចំណាយការសិក្សារបស់សិស្សានុសិស្ស ជាពិសេសសិស្សមានជីវភាពខ្វះខាតនៅកម្រិត មធ្យមសិក្សាបឋមភូមិ ខេត្តកំពង់ស្ពឺ។ ទិន្នន័យប្រមូលបានពីមាតាបិតា មានគោលបំណងយកទៅប្រើ ប្រាស់ក្នុងការសិក្សាស្រាវជ្រាវ ដើម្បីទទួលបានព័ត៌មានជាក់លាក់យកមកសិក្សាវិភាគ ឆ្លើយតបទៅនឹង ប្រធានបទខាងលើ។

ទិន្នន័យដែលប្រមូលបាននេះ គឺប្រើសម្រាប់តែសិក្សាស្រាវជ្រាវនេះតែប៉ុណ្ណោះ។ ក្នុងន័យនេះ សូម លោក លោកស្រីមេត្តាជួយផ្តល់ព័ត៌មានពិតជាក់ស្តែង ដើម្បីឱ្យខ្ញុំបាទអាចមានទិន្នន័យ និងហេតុផលគ្រប់ គ្រាន់តាមបែបវិទ្យាសាស្ត្រ សម្រាប់ទាញអំណះអំណាងយកមកសិក្សាបកស្រាយទៅលើការសរសេរនិក្ខេប បទក្នុងការសិក្សាស្រាវជ្រាវនេះ។

ខ្ញុំបាទ សូមថ្លែងអំណរគុណយ៉ាងជ្រាលជ្រៅចំពោះការចូលរួមរបស់លោក លោកស្រី។

ផ្នែកទី១៖ ព័ត៌មានប្រជាសាស្ត្រ

ការណែនាំ៖ ខាងក្រោមនេះ ជាកម្រងសំណួរដែលចូលរួមឆ្លើយដោយមាតាបិតារបស់សិស្ស។

- ១. តួនាទី៖ ឪពុក ម្តាយ អាណាព្យាបាលក្រៅពីឪពុកម្តាយ
- ២. អាយុ៖ ៣០-៣៥ឆ្នាំ ៣៦-៤០ឆ្នាំ ៤១-៤៥ឆ្នាំ
- ៤៦-៥០ឆ្នាំ លើសពី៥០ឆ្នាំ

៣. មុខរបរ៖ មេផ្ទះ/នៅផ្ទះ កសិករ អាជីវករ មន្ត្រីរាជការ
 បុគ្គលិកក្រុមហ៊ុន កម្មករ ផ្សេងៗ.....

៤. ទីកន្លែងរស់នៅ៖ ភូមិ.....ឃុំ.....ស្រុក..... ខេត្ត កំពង់ស្ពឺ

៥. កម្រិតវប្បធម៌៖ កម្រិតបឋមសិក្សា កម្រិតបឋមភូមិ កម្រិតទុតិយភូមិ
 កម្រិតបរិញ្ញាបត្ររង កម្រិតបរិញ្ញាបត្រ កម្រិតអនុបណ្ឌិត

៦. សមាជិកគ្រួសាររស់នៅជាមួយ៖ ២នាក់ ៣នាក់ ៤នាក់
 ៥នាក់ ៦នាក់ លើសពី៦នាក់

៧. កូនកំពុងសិក្សា៖ ១នាក់ ២នាក់ ៣នាក់ ៤នាក់ លើសពី៤នាក់

៨. សមាជិកដែលអាចរកចំណូល៖ ១នាក់ ២នាក់ ៣នាក់ ៤នាក់ លើសពី៤នាក់

៩. ចំណូលសរុបប្រចាំខែ៖ ២០០-៣០០ ដុល្លារ ៣០១-៤០០ ដុល្លារ ៤០១-៥០០ ដុល្លារ
 ៥០១-៦០០ ដុល្លារ លើសពី៦០០ដុល្លារ

ផ្នែកទី២៖ ការឆ្លើយតបរបស់មាតាបិតាទៅលើមុខសញ្ញាចំណាយការសិក្សា

ការណែនាំ៖ សំណួរខាងក្រោមនេះ គឺឆ្លុះបញ្ចាំងពីការឆ្លើយតបរបស់មាតាបិតា/អាណាព្យាបាលលើមុខសញ្ញាចំណាយការសិក្សាដែលសិស្សជួបប្រទះក្នុងអំឡុងពេលសិក្សា ដែលចូលរួមឆ្លើយដោយមាតាបិតារបស់សិស្ស។

១. តើលោក លោកស្រីបានចំណាយប្រាក់ដើម្បីឱ្យកូនៗទៅសាលារៀននៅកម្រិតអនុវិទ្យាល័យប៉ុន្មានរៀលក្នុងមួយថ្ងៃ?

ល.រ	ឈ្មោះកូន	ភេទ	អាយុ	រៀនថ្នាក់ទី	ចំណាយប្រចាំថ្ងៃ
១					
២					

៣					
៤					

មតិយោបល់បន្ថែម:

.....

២. តើលោក លោកស្រីដែលធ្លាប់បានសួរនាំអំពីការចំណាយលើការសិក្សារបស់កូនៗ ឬពួកគេធ្លាប់បានប្រាប់ពីការចំណាយនៅសាលាដែរឬទេ? ធ្លាប់ មិនធ្លាប់

ប្រសិនបើធ្លាប់ សូមរៀបរាប់ពីការចំណាយទាំងនោះ:.....

.....

.....

.....

ផ្នែកទី៣: បញ្ហាប្រឈមរបស់មាតាបិតាលើចំណាយការសិក្សា

ការណែនាំ: សំណួរខាងក្រោមនេះ គឺឆ្លុះបញ្ចាំងពីបញ្ហាប្រឈមលើចំណាយការសិក្សាដែលសិស្សជួបប្រទះក្នុងអំឡុងពេលសិក្សា ដែលចូលរួមឆ្លើយដោយមាតាបិតារបស់សិស្ស។

១. តើលោក លោកស្រី មានកូននៅក្រៅសាលាដែរឬទេ? មាន មិនមាន

ប្រសិនបើមាន តើពួកគេធ្វើអ្វី?.....

២. តើកូនរបស់លោក លោកស្រីបានធ្វើការចូលរួមសកម្មភាពអ្វីខ្លះ ដើម្បីជួយគ្រួសារ?

- ការងារផ្ទះ
- មើលថែប្អូនៗ
- ធ្វើការងាររកប្រាក់ជួយគ្រួសារ
- មិនធ្វើទាំងអស់
- ផ្សេងៗ

៣. តើលោក លោកស្រីយល់ឃើញយ៉ាងណាចំពោះការចំណាយការសិក្សារបស់កូនៗ ?

.....
.....
.....
.....
.....

៤. តើការចំណាយថ្លៃសិក្សា និងចំណាយផ្សេងៗ បណ្តាលឱ្យលោក លោកស្រីជួបបញ្ហាមែនទេ ?

- ពិតមែន មិនមែន

ប្រសិនបើពិតមែន សូមបញ្ជាក់មូលហេតុ.....

.....
.....
.....

ផ្នែកទី៤៖ ការចូលរួមរបស់មាតាបិតាលើចំណាយការសិក្សា

ការណែនាំ៖ សំណួរខាងក្រោមនេះ គឺឈ្នុងយល់ពីទស្សនៈរបស់អាណាព្យាបាលសិស្សលើចំណាយការសិក្សា ដែលចូលរួមឆ្លើយដោយមាតាបិតារបស់សិស្ស។

១. តើលោក លោកស្រី គិតថាការចូលរួមរបស់ភាគីពាក់ព័ន្ធ ពិសេសមាតាបិតាសិស្សលើចំណាយការសិក្សាអប់រំមានសារៈសំខាន់យ៉ាងណាខ្លះ ?

.....
.....

.....
.....
២. តើលោក លោកស្រី មានសំណូមពរអ្វីខ្លះដល់សាលារៀន ពាក់ព័ន្ធនឹងចំណាយការសិក្សារបស់សិស្ស?

.....
.....
.....
.....
.....

សូមអរគុណ!

ឧបសម្ព័ន្ធ (គ)៖ កម្រងសំណួរសម្រាប់គណៈគ្រប់គ្រងសាលា

កម្រងសំណួរក្នុងការប្រមូលទិន្នន័យ
សម្រាប់គណៈគ្រប់គ្រង នៅសាលាអនុវិទ្យាល័យនាយឆ័យ
អនុវិទ្យាល័យត្រពាំងឈូក និងវិទ្យាល័យសម្តេចហ៊ុនសែន

ខ្ញុំបាទឈ្មោះ **វ៉ាន់ សំរេច** ជានិស្សិតថ្នាក់បរិញ្ញាបត្រជាន់ខ្ពស់ផ្នែកគ្រប់គ្រងអប់រំ ជំនាន់ទី៩ នៅ វិទ្យាស្ថានជាតិអប់រំ កំពុងសរសេរនិក្ខេបបទស្តីពី “ការសិក្សាពីមុខសញ្ញាចំណាយលើការសិក្សារបស់សិស្ស កម្រិតមធ្យមសិក្សាបឋមភូមិខេត្តកំពង់ស្ពឺ” ដើម្បីបញ្ចប់ការសិក្សា។

គោលបំណងនៃការប្រមូលទិន្នន័យនេះ គឺដើម្បីសិក្សាឈ្វេងយល់ពីមុខសញ្ញាចំណាយអំឡុង ពេលសិក្សា និងបញ្ហាប្រឈមលើចំណាយការសិក្សា និងស្វែងរកលទ្ធភាពដែលសាលារៀនអាចចូលរួម ដើម្បីកាត់បន្ថយចំណាយការសិក្សារបស់សិស្សានុសិស្ស ជាពិសេសសិស្សមានជីវភាពខ្វះខាតនៅកម្រិត មធ្យមសិក្សាបឋមភូមិ ខេត្តកំពង់ស្ពឺ។ ទិន្នន័យប្រមូលបានពីគណៈគ្រប់គ្រង មានគោលបំណងយកទៅ ប្រើប្រាស់ក្នុងការសិក្សាស្រាវជ្រាវ ដើម្បីទទួលបានព័ត៌មានជាក់លាក់យកមកសិក្សាវិភាគ ឆ្លើយតបទៅនឹង ប្រធានបទខាងលើ។

ទិន្នន័យដែលប្រមូលបាននេះ គឺប្រើសម្រាប់តែសិក្សាស្រាវជ្រាវនេះតែប៉ុណ្ណោះ។ ក្នុងន័យនេះ សូម លោក លោកស្រីដែលជាគណៈគ្រប់គ្រងសាលា មេត្តាជួយផ្តល់ព័ត៌មានពិតជាក់ស្តែង ដើម្បីឱ្យខ្ញុំបាទអាច មានទិន្នន័យ និងហេតុផលគ្រប់គ្រាន់តាមបែបវិទ្យាសាស្ត្រសម្រាប់ទាញអំណះអំណាងយកមកសិក្សាបក ស្រាយទៅលើការសរសេរនិក្ខេបបទក្នុងការសិក្សាស្រាវជ្រាវនេះ។

ខ្ញុំបាទសូមថ្លែងអំណរគុណយ៉ាងជ្រាលជ្រៅចំពោះការចូលរួមរបស់លោក លោកស្រីដែលជាគណៈ គ្រប់គ្រងសាលា។

ផ្នែកទី១៖ ព័ត៌មានប្រជាសាស្ត្រ

ការណែនាំ៖ ខាងក្រោមនេះ ជាកម្រងសំណួរដែលចូលរួមឆ្លើយដោយគណៈគ្រប់គ្រងសាលា។

១. តួនាទី៖ នាយក នាយករង/នាយិការង
២. ភេទ៖ ស្រី ប្រុស
៣. អាយុ៖ ២៥-៣០ឆ្នាំ ៣១-៣៥ឆ្នាំ ៣៦-៤០ឆ្នាំ
 ៤១-៥០ឆ្នាំ លើសពី៥០ឆ្នាំ

៤. បម្រើការងារនៅ៖ អនុវិទ្យាល័យធាយធុប
 អនុវិទ្យាល័យត្រពាំងឈូក
 វិទ្យាល័យសម្តេចជាស៊ីមឌីវ៉ាល់

៥. កម្រិតវប្បធម៌៖ ចប់ថ្នាក់ទី១២ បរិញ្ញាបត្ររង បរិញ្ញាបត្រ បរិញ្ញាបត្រជាន់ខ្ពស់

៦. បទពិសោធការងារ៖ ១-៥ឆ្នាំ ៦-១០ឆ្នាំ ១១-១៥ឆ្នាំ លើសពី១៥ឆ្នាំ

ផ្នែកទី២៖ ការឆ្លើយតបរបស់គណៈគ្រប់គ្រងលើការចំណាយរបស់សិស្ស

១. តើលោក/លោកស្រីធ្លាប់បានឈ្នួងយល់ពីការចំណាយរបស់សិស្សដែរឬទេ? ធ្លាប់ មិនធ្លាប់

ប្រសិនបើធ្លាប់ សូមរៀបរាប់ពីមុខសញ្ញាចំណាយរបស់សិស្ស៖

.....

.....

.....

.....

.....

.....

២. តើសាលារៀនធ្លាប់បានឈ្នួងយល់ពីផលវិបាកលើចំណាយរបស់សិស្សដែរឬទេ? ធ្លាប់ មិនធ្លាប់

ប្រសិនបើធ្លាប់ សូមរៀបរាប់ពីផលវិបាកទាំងនោះ៖

.....

.....

.....
.....
.....
.....
.....

៣. តើសាលារៀនធ្លាប់បានរៀបចំផែនការក្នុងការចូលរួមចំណែកកាត់បន្ថយចំណាយរបស់សិស្សដែរឬទេ ?

- ធ្លាប់ មិនធ្លាប់

ប្រសិនបើធ្លាប់ សូមរៀបរាប់ពីផែនការទាំងនោះ៖

.....
.....
.....
.....
.....

៤. តើសាលារៀនធ្លាប់បានចូលរួមចំណែកកាត់បន្ថយចំណាយការសិក្សារបស់សិស្សដែរឬទេ ?

- ធ្លាប់ មិនធ្លាប់

ប្រសិនបើធ្លាប់ សូមរៀបរាប់ពីការចូលរួមកាត់បន្ថយចំណាយទាំងនោះ៖.....

.....
.....
.....
.....
.....

.....

ផ្នែកទី៣៖ សារៈសំខាន់នៃការចូលរួមរបស់សាលារៀនលើចំណាយការសិក្សារបស់សិស្ស

១. តើលោក/លោកស្រីយល់ថាការចូលរួមរបស់សាលារៀនលើការកាត់បន្ថយចំណាយនេះ នឹងផ្តល់ផល
ដល់បែបណាខ្លះដល់ការសិក្សារបស់សិស្ស?

.....

.....

.....

.....

.....

.....

.....

២. តើសាលារៀនគួរបន្តធ្វើអ្វីខ្លះ ដើម្បីកាត់បន្ថយចំណាយការសិក្សារបស់សិស្ស?

.....

.....

.....

.....

.....

.....

.....

សូមអរគុណ!

ឧបសម្ព័ន្ធ (យ)៖ កម្រងសំណួរសម្រាប់គ្រូបង្រៀន

កម្រងសំណួរក្នុងការប្រមូលទិន្នន័យ

សម្រាប់គ្រូបង្រៀន នៅសាលាអនុវិទ្យាល័យនាយតូប

អនុវិទ្យាល័យត្រពាំងឈូក និងវិទ្យាល័យសម្តេចជាតិវិហារ

ខ្ញុំបាទឈ្មោះ **វ៉ាន់ សំរេច** ជានិស្សិតថ្នាក់បរិញ្ញាបត្រជាន់ខ្ពស់ផ្នែកគ្រប់គ្រងអប់រំ ជំនាន់ទី៩ នៅវិទ្យាស្ថានជាតិអប់រំ កំពុងសរសេរនិក្ខេបបទស្តីពី “ការសិក្សាពីមុខសញ្ញាចំណាយលើការសិក្សារបស់សិស្សកម្រិតមធ្យមសិក្សាបឋមភូមិខេត្តកំពង់ស្ពឺ” ដើម្បីបញ្ចប់ការសិក្សា។

គោលបំណងនៃការប្រមូលទិន្នន័យនេះ គឺដើម្បីសិក្សាឈ្វេងយល់ពីមុខសញ្ញាចំណាយអំឡុងពេលសិក្សា និងបញ្ហាប្រឈមលើចំណាយការសិក្សា និងស្វែងរកលទ្ធភាពដែលសាលារៀនអាចចូលរួមដើម្បីកាត់បន្ថយចំណាយការសិក្សារបស់សិស្សានុសិស្ស ជាពិសេសសិស្សមានជីវភាពខ្វះខាតនៅកម្រិតមធ្យមសិក្សាបឋមភូមិ ខេត្តកំពង់ស្ពឺ។ ទិន្នន័យប្រមូលបានពីគណៈគ្រប់គ្រង មានគោលបំណងយកទៅប្រើប្រាស់ក្នុងការសិក្សាស្រាវជ្រាវ ដើម្បីទទួលបានព័ត៌មានជាក់លាក់យកមកសិក្សាវិភាគ ឆ្លើយតបទៅនឹងប្រធានបទខាងលើ។

ទិន្នន័យដែលប្រមូលបាននេះ គឺប្រើសម្រាប់ការសិក្សាស្រាវជ្រាវនេះតែប៉ុណ្ណោះ។ ក្នុងន័យនេះសូមលោកគ្រូអ្នកគ្រូ មេត្តាជួយផ្តល់ព័ត៌មានពិតជាក់ស្តែង ដើម្បីឱ្យខ្ញុំបាទអាចមានទិន្នន័យ និងហេតុផលគ្រប់គ្រាន់តាមបែបវិទ្យាសាស្ត្រសម្រាប់ទាញអំណះអំណាងយកមកសិក្សាបកស្រាយទៅលើការសរសេរនិក្ខេបបទក្នុងការសិក្សាស្រាវជ្រាវនេះ។

ខ្ញុំបាទសូមថ្លែងអំណរគុណយ៉ាងជ្រាលជ្រៅចំពោះការចូលរួមរបស់លោកគ្រូអ្នកគ្រូ។

ផ្នែកទី១៖ ព័ត៌មានប្រជាសាស្ត្រ

ការណែនាំ៖ ខាងក្រោមនេះ ជាកម្រងសំណួរដែលចូលរួមឆ្លើយដោយលោកគ្រូអ្នកគ្រូ។

- ១. ភេទ៖ ស្រី ប្រុស

២. អាយុ៖ ២៥-៣០ឆ្នាំ ៣១-៣៥ឆ្នាំ ៣៦-៤០ឆ្នាំ
 ៤១-៥០ឆ្នាំ លើសពី៥០ឆ្នាំ

៣. បម្រើការងារនៅ៖ អនុវិទ្យាល័យឆាយធុប
 អនុវិទ្យាល័យត្រពាំងឈូក
 វិទ្យាល័យសម្តេចជាស៊ីមឌីវ៉ាល់

៤. បង្រៀនថ្នាក់ទី៖ ទី៧ ទី៨ ទី៩

៥. មុខវិជ្ជាបង្រៀន៖

៦. កម្រិតវប្បធម៌៖ ចប់ថ្នាក់ទី១២ បរិញ្ញាបត្ររង បរិញ្ញាបត្រ បរិញ្ញាបត្រជាន់ខ្ពស់

៧. បទពិសោធការងារ៖ ១-៥ឆ្នាំ ៦-១០ឆ្នាំ ១១-១៥ឆ្នាំ លើសពី១៥ឆ្នាំ

ផ្នែកទី២៖ ការឆ្លើយតបរបស់លោកគ្រូអ្នកគ្រូលើការចំណាយរបស់សិស្ស

១. តើលោកគ្រូអ្នកគ្រូបានដឹងពីការចំណាយលើការសិក្សារបស់សិស្សសំខាន់ៗអ្វីខ្លះ?

.....

.....

.....

.....

.....

.....

.....

២. តើលោកគ្រូអ្នកគ្រូបានដឹងពីបញ្ហាប្រឈមលើការចំណាយលើការសិក្សាអ្វីខ្លះ?

.....

.....

.....

.....

.....
.....
៣. តើលោកគ្រូអ្នកគ្រូបានចូលរួមចំណែកកាត់បន្ថយចំណាយការសិក្សារបស់សិស្ស (ជាពិសេសសិស្ស ដែលមានជីវភាពក្រីក្រ) អ្វីខ្លះ?

.....
.....
.....
.....
.....
.....
.....
.....

ផ្នែកទី៣៖ សារៈសំខាន់នៃការចូលរួមរបស់លោកគ្រូអ្នកគ្រូលើចំណាយការសិក្សារបស់សិស្ស

១. តើលោកគ្រូអ្នកគ្រូយល់ថាការចូលរួមរបស់លោកគ្រូអ្នកគ្រូលើការកាត់បន្ថយចំណាយ នឹងផ្តល់ ប្រយោជន៍បែបណាខ្លះដល់ការសិក្សារបស់សិស្ស?

.....
.....
.....
.....
.....
.....

សូមអរគុណ!

ឧបសម្ព័ន្ធ (ង)៖ លិខិតឧទ្ទេសនាម និងឯកសារពាក់ព័ន្ធ



**ព្រះរាជាណាចក្រកម្ពុជា
ជាតិ សាសនា ព្រះមហាក្សត្រ**

ក្រសួងអប់រំ យុវជន និងកីឡា
លេខ: ២៣៧៤១ អយក. ៧៧៧

ថ្ងៃ ពុធ ១៣ ខែ ២២២២ ឆ្នាំខាល ចត្វាស័ក ព.ស. ២៥៦៦
រាជធានីភ្នំពេញ ថ្ងៃទី ២៤ ខែ ១១ ឆ្នាំ ២០២២

ជម្រាបជូន

លោក លោកស្រីប្រធានមន្ទីរអប់រំ យុវជន និងកីឡា រាជធានី ខេត្ត

កម្មវត្ថុ: ការចុះប្រមូលទិន្នន័យ ដើម្បីសរសេរនិក្ខេបបទបញ្ចប់ការសិក្សារបស់និស្សិតថ្នាក់បរិញ្ញាបត្រ ជាន់ខ្ពស់ផ្នែកគ្រប់គ្រងអប់រំ ជំនាន់ទី៩។

យោង: - បទប្បញ្ញត្តិស្តីពីការបណ្តុះបណ្តាលថ្នាក់បរិញ្ញាបត្រជាន់ខ្ពស់ផ្នែកគ្រប់គ្រងអប់រំ នៅវិទ្យាស្ថាន ជាតិអប់រំ ចុះថ្ងៃទី៣១ ខែធ្នូ ឆ្នាំ២០១៥។

- ផែនការអនុវត្តកម្មវិធីបណ្តុះបណ្តាលថ្នាក់បរិញ្ញាបត្រជាន់ខ្ពស់ផ្នែកគ្រប់គ្រងអប់រំ ជំនាន់ទី៩ និង ទី១០ ឆ្នាំសិក្សា២០២១-២០២២ ចុះថ្ងៃទី១៥ ខែវិច្ឆិកា ឆ្នាំ២០២១។

តបតាមកម្មវត្ត និងយោងខាងលើ ខ្ញុំសូមជម្រាប លោក លោកស្រីប្រធាន ជ្រាបថា៖ និស្សិតថ្នាក់ បរិញ្ញាបត្រជាន់ខ្ពស់ផ្នែកគ្រប់គ្រងអប់រំជំនាន់ទី៩ ចំនួន៥៨នាក់ នឹងចុះប្រមូលទិន្នន័យនៅតាមរាជធានី ខេត្តនានា ដើម្បីសរសេរនិក្ខេបបទស្រាវជ្រាវបញ្ចប់ការសិក្សាថ្នាក់បរិញ្ញាបត្រជាន់ខ្ពស់ផ្នែកគ្រប់គ្រងអប់រំ នៅវិទ្យាស្ថានជាតិអប់រំ ពីថ្ងៃទី០២ ខែឧសភា ឆ្នាំ២០២២ រហូតដល់ថ្ងៃទី៣០ ខែកក្កដា ឆ្នាំ២០២២។

អាស្រ័យហេតុនេះ សូម លោក លោកស្រីប្រធាន ជួយសម្រួល និងសហការដល់ការចុះប្រមូល ទិន្នន័យខាងលើឱ្យមានប្រសិទ្ធភាពខ្ពស់។

សូម លោក លោកស្រីប្រធាន ទទួលនូវការរាប់អានដ៏ស្មោះពីខ្ញុំ

រដ្ឋមន្ត្រីក្រសួងអប់រំ យុវជន និងកីឡា

បន្ទូលជូន៖

- អគ្គនាយកដ្ឋានរដ្ឋបាល និងហិរញ្ញវត្ថុ
- ឧទ្ធរណ៍យឯកឧត្តមបណ្ឌិតសភាចារ្យរដ្ឋមន្ត្រី "ដើម្បីជូនជ្រាបជាព័ត៌មាន"
- អង្គភាពក្រោមឱវាទក្រសួងអយក "ដើម្បីជ្រាបជាព័ត៌មាន"
- សាមីជន "ដើម្បីអនុវត្ត"
- កាលប្បវត្តិ
- ឯកសារ វិទ្យាស្ថានជាតិអប់រំ



(Handwritten signature)
បណ្ឌិតសភាចារ្យ ហង់ ជួន ណារ៉ុន

ព្រះរាជាណាចក្រកម្ពុជា
ជាតិ សាសនា ព្រះមហាក្សត្រ

មន្ទីរអប់រំ យុវជន និងកីឡាខេត្តកំពង់ស្ពឺ

សំណើសុំចុះកម្មសិក្សាស្រាវជ្រាវ

ខ្ញុំបាទឈ្មោះ **វ៉ាន់ សំរេច** ជានិស្សិតថ្នាក់បរិញ្ញាបត្រជាន់ខ្ពស់ផ្នែកគ្រប់គ្រងអប់រំ ជំនាន់ទី៩ ដែលកំពុងទទួលការបណ្តុះបណ្តាលនៅវិទ្យាស្ថានជាតិអប់រំ។

សូមគោរពជូន

លោកប្រធានមន្ទីរអប់រំ យុវជន និងកីឡាខេត្តកំពង់ស្ពឺ

កម្មវត្ថុ: សំណើសុំអនុញ្ញាតឱ្យខ្ញុំបាទចុះកម្មសិក្សាស្រាវជ្រាវ និងប្រមូលទិន្នន័យ ដើម្បីសរសេរនិក្ខេបបទបញ្ចប់ការសិក្សា ថ្នាក់បរិញ្ញាបត្រជាន់ខ្ពស់ផ្នែកគ្រប់គ្រងអប់រំ ជំនាន់ទី៩ នៅអនុវិទ្យាល័យចំនួន៣ រួមមានអនុវិទ្យាល័យតាមធុប អនុវិទ្យាល័យត្រពាំងឈូក និងវិទ្យាល័យសម្តេចជាស៊ីមឌីវ៉ាល់។

- យោង:**
- បទបញ្ញត្តិស្តីពីការបណ្តុះបណ្តាលថ្នាក់បរិញ្ញាបត្រជាន់ខ្ពស់ផ្នែកគ្រប់គ្រងអប់រំនៅវិទ្យាស្ថានជាតិអប់រំ ចុះថ្ងៃទី៣១ ខែធ្នូ ឆ្នាំ២០១៥។
 - ផែនការអនុវត្តកម្មវិធីបណ្តុះបណ្តាលថ្នាក់បរិញ្ញាបត្រជាន់ខ្ពស់ផ្នែកគ្រប់គ្រងអប់រំជំនាន់ទី៩និងទី១០ ឆ្នាំសិក្សា២០២១-២០២២ ចុះថ្ងៃទី១៥ ខែវិច្ឆិកា ឆ្នាំ២០២១។
 - យោងលិខិតលេខ២៣៤១ អយក. រដអ របស់វិទ្យាស្ថានជាតិអប់រំ ចុះថ្ងៃទី២៩ ខែមេសា ឆ្នាំ២០២២ ស្តីពីការអនុញ្ញាតឱ្យនិស្សិតចុះសរសេរនិក្ខេបបទ និងប្រមូលទិន្នន័យ គិតចាប់ពីថ្ងៃទី០២ ខែឧសភា ឆ្នាំ២០២២ ដល់ថ្ងៃទី៣០ ខែកក្កដា ឆ្នាំ២០២២។

សេចក្តីដូចមានចែងក្នុងកម្មវត្ថុនិងយោងខាងលើ សូមលោកប្រធានមន្ទីរមេត្តាអនុញ្ញាតឱ្យខ្ញុំបាទឈ្មោះ **វ៉ាន់ សំរេច** ជានិស្សិតថ្នាក់បរិញ្ញាបត្រជាន់ខ្ពស់ ផ្នែកគ្រប់គ្រងអប់រំ ជំនាន់ទី៩ របស់ក្រសួងអប់រំ យុវជន និងកីឡា ដែលកំពុងទទួលការបណ្តុះបណ្តាលនៅវិទ្យាស្ថានជាតិអប់រំមានគម្រោងចុះស្រាវជ្រាវលើប្រធានបទថ្មី "ការសិក្សាពីមុខសញ្ញាចំណាយការសិក្សារបស់សិស្សកម្រិតមធ្យមសិក្សាបឋមកម្រិត ខេត្តកំពង់ស្ពឺ" ដើម្បីសរសេរនិក្ខេបបទបញ្ចប់ការសិក្សា។

អាស្រ័យហេតុនេះ សូមលោកប្រធាន មេត្តាអនុញ្ញាត និងជួយសម្រួលដោយក្តីអនុគ្រោះ។
សូមលោកប្រធាន មេត្តាទទួលនូវការគោរពដ៏ខ្ពង់ខ្ពស់អំពីខ្ញុំបាទ

បានឃើញនិងឯកភាព
ថ្ងៃពុធ ៨ រោច ខែជេស្ឋ ឆ្នាំខាល ចត្វាស័ក ព.ស.២៥៦៦
កំពង់ស្ពឺ ថ្ងៃទី ២២ ខែ ឧសភា ឆ្នាំ ២០២២
ប្រធានមន្ទីរអប់រំ យុវជន និងកីឡាខេត្ត

ចន្ទ ម៉ឺន

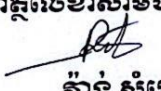
ថ្ងៃពុធ ៨ រោច ខែជេស្ឋ ឆ្នាំខាល ចត្វាស័ក ព.ស.២៥៦៦
កំពង់ស្ពឺ ថ្ងៃទី ២២ ខែមិថុនា ឆ្នាំ២០២២
ហត្ថលេខាសាមីចន

វ៉ាន់ សំរេច

**ក្រសួងអប់រំ យុវជន និងកីឡា
វិទ្យាស្ថានជាតិអប់រំ**

**ព្រះរាជាណាចក្រកម្ពុជា
ជាតិ សាសនា ព្រះមហាក្សត្រ**

**គោរពជូន
ឯកឧត្តមបណ្ឌិតនាយក វិទ្យាស្ថានជាតិអប់រំ**

អនុញ្ញាតឱ្យនិស្សិតឈ្មោះ ៖	វ៉ាន់ សំរេច
ប្រធានបទស្រាវជ្រាវ ៖	ការសិក្សាពីមុខសញ្ញាចំណាយការសិក្សារបស់សិស្ស កម្រិតមធ្យមសិក្សាបឋមកម្ម ក្នុងខេត្តកំពង់ស្ពឺ
ដើម្បីចូលរួម ៖	ការពារនិក្ខេបបទបញ្ចប់ថ្នាក់បរិញ្ញាបត្រជាន់ខ្ពស់ ផ្នែកគ្រប់គ្រងអប់រំ ជំនាន់ទី៩
កាលបរិច្ឆេទការពារបញ្ចប់៖	ថ្ងៃទី៥-៦ ខែវិច្ឆិកា ឆ្នាំ២០២២
ទីកន្លែង ៖	វិទ្យាស្ថានជាតិអប់រំ

យើងខ្ញុំជាសាស្ត្រាចារ្យដឹកនាំនិងដឹកនាំរងពិតជាបានអនុញ្ញាតឱ្យនិស្សិតមានឈ្មោះខាងលើ បាន
ចូលរួមការពារនិក្ខេបបទបញ្ចប់ ដើម្បីបំពេញក្របខ័ណ្ឌការបណ្តុះបណ្តាលថ្នាក់បរិញ្ញាបត្រជាន់ខ្ពស់
ផ្នែកគ្រប់គ្រងអប់រំជំនាន់ទី៩ ឆ្នាំសិក្សា២០២០-២០២២ តាមការកំណត់របស់វិទ្យាស្ថានជាតិអប់រំ
នៃក្រសួងអប់រំ យុវជន និងកីឡា។

ថ្ងៃព្រហស្បតិ៍ ៣រោច ខែអស្សុជ ឆ្នាំខាល ចត្វាស័ក ព.ស.២៥៦៦
រាជធានីភ្នំពេញ ថ្ងៃទី១៣ ខែតុលា ឆ្នាំ២០២២

សាស្ត្រាចារ្យដឹកនាំ



បណ្ឌិត ឡាយ សុវិថា

សាស្ត្រាចារ្យដឹកនាំរង



បណ្ឌិត ឈិន្យ ស៊ីថា



ព្រះរាជាណាចក្រកម្ពុជា
ជាតិ សាសនា ព្រះមហាក្សត្រ

វិទ្យាស្ថានជាតិអប់រំ

លេខ : ៣៣៤ រ. ប. អ. ប. ក

លិខិតបញ្ជាក់ការ

យោង៖ -លិខិតឧទ្ទេសនាមលេខ: ៧០២៥ អយក. ឧទន ចុះថ្ងៃទី៣១ ខែតុលា ឆ្នាំ២០២២។

-លិខិតឧទ្ទេសនាមលេខ: ៧០២៦ អយក. ឧទន ចុះថ្ងៃទី៣១ ខែតុលា ឆ្នាំ២០២២។

បុគ្គលិកអប់រំនៃក្រសួងអប់រំ យុវជន និងកីឡា និងវិទ្យាស្ថានជាតិអប់រំ ដូចមានរាយនាមខាងក្រោម ត្រូវបានចាត់តាំងជា **គណៈកម្មការការពារនិងភ្ជាប់បង្ការ** សម្រាប់និស្សិតថ្នាក់បរិញ្ញាបត្រជាន់ខ្ពស់ ផ្នែកគ្រប់គ្រងអប់រំ ជំនាន់ទី៩ ដែលនឹងប្រព្រឹត្តទៅនៅថ្ងៃទី៥-៦ ខែវិច្ឆិកា ឆ្នាំ២០២២ នៅវិទ្យាស្ថានជាតិអប់រំ៖

I. គណៈកម្មការវាយតម្លៃ

ក្រុមទី១

ល.រ	គោត្តនាម និងនាម	អង្គភាព	តួនាទី
១- ឯកឧត្តមបណ្ឌិត	ឌី ខាំបូលី	វិទ្យាស្ថានជាតិអប់រំ	ប្រធាន
២- លោកស្រីបណ្ឌិត	បូ ច័ន្ទគុណិកា	នាយកដ្ឋានគោលនយោបាយ	សមាជិក
៣- លោកបណ្ឌិត	ឈាង សង្វាត	វិទ្យាស្ថានជាតិអប់រំ	សមាជិក
៤- លោក	ម៉ែន មុនីន្ទ	វិទ្យាស្ថានជាតិអប់រំ	សមាជិក

ក្រុមទី២

ល.រ	គោត្តនាម និងនាម	អង្គភាព	តួនាទី
១- ឯកឧត្តមបណ្ឌិត	សៀង សុវណ្ណា	វិទ្យាស្ថានជាតិអប់រំ	ប្រធាន
២- លោក	ម៉ៅ សារ៉េន	វិទ្យាស្ថានជាតិអប់រំ	សមាជិក
៣- លោកបណ្ឌិត	ឈឿន នីដា	សាកលវិទ្យាល័យភូមិន្ទភ្នំពេញ	សមាជិក
៤- លោកបណ្ឌិត	អាន វ័ញ្ជាវ	វិទ្យាស្ថានជាតិអប់រំ	សមាជិក

ក្រុមទី៣

ល.រ	គោត្តនាម និងនាម	អង្គភាព	តួនាទី
១- លោកបណ្ឌិត	ឈុក ច័ន្ទតាយា	វិទ្យាស្ថានជាតិអប់រំ	ប្រធាន
២- លោកបណ្ឌិត	លី គឹមឡុង	សាកលវិទ្យាល័យភូមិន្ទភ្នំពេញ	សមាជិក
៣- លោកបណ្ឌិត	គួយ សុគាន	វិទ្យាស្ថានជាតិអប់រំ	សមាជិក
៤- លោក	ប៉ូ ប៊ុន្តន	វិទ្យាស្ថានជាតិអប់រំ	សមាជិក

ក្រុមទី៤

ល.រ

- ១- ឯកឧត្តមបណ្ឌិត
- ២- លោកបណ្ឌិត
- ៣- លោកបណ្ឌិត
- ៤- លោក

គោត្តនាម និងនាម

- ជ័យ សារិន
- ម៉ម ចាន់សៀន
- សៀ សុផា
- ឡុច ចាន់ថន

អង្គភាព

- អគ្គាធិការរដ្ឋាន
- វិទ្យាស្ថានជាតិអប់រំ
- វិទ្យាស្ថានជាតិអប់រំ
- វិទ្យាស្ថានជាតិអប់រំ

តួនាទី

- ប្រធាន
- សមាជិក
- សមាជិក
- សមាជិក

ក្រុមទី៥

ល.រ

- ១- លោកបណ្ឌិត
- ២- លោក
- ៣- លោកបណ្ឌិត
- ៤- លោកស្រី

គោត្តនាម និងនាម

- អែ សុងហ៊ាង
- លីម វ៉ាន់
- ឈឺញ ស៊ីថា
- សេង សុព្វា

អង្គភាព

- មជ្ឈមណ្ឌល SEAMEO TED
- វិទ្យាស្ថានជាតិអប់រំ
- អ្នកឯកទេសអប់រំ
- វិទ្យាស្ថានជាតិអប់រំ

តួនាទី

- ប្រធាន
- សមាជិក
- សមាជិក
- សមាជិក

ក្រុមទី៦

ល.រ

- ១- ឯកឧត្តមបណ្ឌិត
- ២- លោកស្រី
- ៣- លោកស្រីបណ្ឌិត
- ៤- លោកបណ្ឌិត

គោត្តនាម និងនាម

- សិត សេង
- ប៊ុន សុផានី
- ឡឺយ សុគា
- សោម វណ្ណៈ

អង្គភាព

- វិទ្យាស្ថានគរុកោសល្យភ្នំពេញ
- វិទ្យាស្ថានជាតិអប់រំ
- វិទ្យាស្ថានជាតិអប់រំ
- វិទ្យាស្ថានជាតិអប់រំ

តួនាទី

- ប្រធាន
- សមាជិក
- សមាជិក
- សមាជិក

ក្រុមទី៧

ល.រ

- ១- លោក
- ២- លោកបណ្ឌិត
- ៣- លោកបណ្ឌិត
- ៤- លោកបណ្ឌិត

គោត្តនាម និងនាម

- ឌី បុណ្ណា
- នី រដ្ឋា
- ឡាយ សុវិជ្ជា
- កាង ស៊ុនឆាង

អង្គភាព

- វិទ្យាស្ថានជាតិអប់រំ
- វិទ្យាស្ថានជាតិអប់រំ
- នាយកដ្ឋានគោលនយោបាយ
- វិទ្យាស្ថានជាតិអប់រំ

តួនាទី

- ប្រធាន
- សមាជិក
- សមាជិក
- សមាជិក

ក្រុមទី៨

ល.រ

- ១- លោកបណ្ឌិត
- ២- លោក
- ៣- លោកបណ្ឌិត
- ៤- លោកបណ្ឌិត

គោត្តនាម និងនាម

- ហេង គ្រុង
- ថៃ ហេង
- មាយ ចាន់ថេង
- មឿន លិនណា

អង្គភាព

- នាយកដ្ឋានស្រាវជ្រាវវិទ្យាសាស្ត្រ
- វិទ្យាស្ថានជាតិអប់រំ
- នាយកដ្ឋានតម្រង់ទិសវិជ្ជាជីវៈ
- វិទ្យាស្ថានជាតិអប់រំ

តួនាទី

- ប្រធាន
- សមាជិក
- សមាជិក
- សមាជិក

ក្រុមទី៩

ល.រ

- ១- លោកបណ្ឌិត
- ២- លោកបណ្ឌិត
- ៣- លោក
- ៤- លោក

គោត្តនាម និងនាម

- នូវ រីកា
- ឈន ថន
- ចាប រតនា
- ចាន់ ជឿន

អង្គភាព

- វិទ្យាស្ថានជាតិអប់រំ
- វិទ្យាស្ថានជាតិអប់រំ
- វិទ្យាស្ថានជាតិអប់រំ
- វិទ្យាស្ថានជាតិអប់រំ

តួនាទី

- ប្រធាន
- សមាជិក
- សមាជិក
- សមាជិក

ក្រុមទី១០

ល.រ	គោត្តនាម និងនាម	អង្គការ	តួនាទី
១- ឯកឧត្តមបណ្ឌិត	នឿ សុផន	នាយកដ្ឋានបុគ្គលិក	ប្រធាន
២- លោកបណ្ឌិត	អ៊ុំ ចាន់ចំណាន	វិទ្យាស្ថានជាតិអប់រំ	សមាជិក
៣- លោកស្រី	នូ ចន្ទី	វិទ្យាស្ថានជាតិអប់រំ	សមាជិក
៤- លោក	ចាន់ វ៉ាដា	វិទ្យាស្ថានជាតិអប់រំ	សមាជិក

II. លេខាភ័ក្ត្រ

ល.រ	គោត្តនាម និងនាម	អង្គការ	តួនាទី
១- លោកស្រី	ហង់ ស្រីម៉ាច	វិទ្យាស្ថានជាតិអប់រំ	សម្ភារៈ និងគណនេយ្យ
២- កញ្ញា	យុន គឹមរៀង	វិទ្យាស្ថានជាតិអប់រំ	រៀបចំវេទិកា និងប្រមូលពិន្ទុក្រុម១-២
៣- លោកស្រី	អ៊ុំ សុចិន្តា	វិទ្យាស្ថានជាតិអប់រំ	រៀបចំវេទិកា និងប្រមូលពិន្ទុក្រុម៣-៤
៤- កញ្ញា	យុន ស៊ីណូត	វិទ្យាស្ថានជាតិអប់រំ	រៀបចំវេទិកានិងប្រមូលពិន្ទុ ក្រុម៥-៦
៥- លោក	អ៊ុច ផលរដ្ឋ	វិទ្យាស្ថានជាតិអប់រំ	រៀបចំវេទិកា និងប្រមូលពិន្ទុក្រុម៧-៨
៦- កញ្ញា	ភាព សុខនី	វិទ្យាស្ថានជាតិអប់រំ	រៀបចំវេទិកា និងប្រមូលពិន្ទុក្រុម៩-១០
៧- លោកស្រី	ឯម សុភាលធី	វិទ្យាស្ថានជាតិអប់រំ	ធ្វើរបាយការណ៍
៨- លោកស្រី	សុខ វណ្ណា	វិទ្យាស្ថានជាតិអប់រំ	បូកពិន្ទុក្រុម ១-៥
៩- លោក	ថាច់ សន	វិទ្យាស្ថានជាតិអប់រំ	បូកពិន្ទុក្រុម ៦-១០

ថ្ងៃព្រហស្បតិ៍ ១០ ខែ កក្កដា ឆ្នាំខាល ចត្វាស័ក ព.ស. ២៥៦៦
 រាជធានីភ្នំពេញ ថ្ងៃទី ១១ ខែ ៦ ឆ្នាំ ២០២២

បានឃើញ និងឯកភាព

គ. ប្រធានគណៈកម្មាធិការកំណែទម្រង់

ស.ប.ស



បណ្ឌិត លុបក ម៉ឺនុនាយា



នាយកវិទ្យាស្ថានជាតិអប់រំ

បណ្ឌិត សេន្យ ឌីណា

កន្លែងទទួល:

- ការិយាល័យ/ដេប៉ាតឺម៉ង់នៃវ.ជ.អ.ដែលពាក់ព័ន្ធ
 "ដើម្បីជ្រាបជាព័ត៌មាន"
- សាមីជន
 "ដើម្បីអនុវត្ត"
- កាលប្បវត្តិ
- ឯកសារ វ.ជ.អ.



ព្រះរាជាណាចក្រកម្ពុជា
ជាតិ សាសនា ព្រះមហាក្សត្រ

ក្រសួងអប់រំ យុវជន និងកីឡា
លេខ: ២០២២៤ អយក.១១៩

លិខិតឧត្តសនាម

យោង៖ ផែនការអនុវត្តកម្មវិធីបណ្តុះបណ្តាលថ្នាក់បរិញ្ញាបត្រជាន់ខ្ពស់ ផ្នែកគ្រប់គ្រងអប់រំ ជំនាន់ទី៩ និងទី១០ ឆ្នាំសិក្សា ២០២១-២០២២ ចុះថ្ងៃទី១៥ ខែវិច្ឆិកា ឆ្នាំ២០២១។

បុគ្គលិកអប់រំ នៃក្រសួងអប់រំ យុវជន និងកីឡា ដូចមានរាយនាមខាងក្រោម ត្រូវបានចាត់តាំងជាគ្រូណែនាំគោល និង គ្រូណែនាំរង សម្រាប់ការសរសេរនិក្ខេបបទរបស់និស្សិតអាហារូបករណ៍ថ្នាក់បរិញ្ញាបត្រជាន់ខ្ពស់ ផ្នែកគ្រប់គ្រងអប់រំជំនាន់ ទី៩ ឆ្នាំសិក្សា២០២១-២០២២ ដែលបានទទួលការបណ្តុះបណ្តាលនៅវិទ្យាស្ថានជាតិអប់រំ៖

ល.រ	គោត្តនាម-នាម ត្រូវណែនាំគោល	គោត្តនាម-នាម ត្រូវណែនាំរង	ប្រធានមន្ទនិក្ខេបបទស្រាវជ្រាវ	គោត្តនាម-នាម និស្សិត
១	បណ្ឌិត អែ សុងហ៊ាង	បណ្ឌិត ឈាង សង្វាត	ស្ថានភាពនៃការអភិវឌ្ឍសមត្ថភាព បុគ្គលិកអប់រំ នៅសាលាមធ្យមសិក្សា ធនធានក្នុងខេត្តកណ្តាល	លោក កង កុសល
២	បណ្ឌិត ឈាង សង្វាត	បណ្ឌិត អែ សុងហ៊ាង	ទំនាក់ទំនងរវាងភាពជាអ្នកដឹកនាំរបស់ នាយក និងការអនុវត្តគោល នយោបាយស្តីពីការអប់រំវិទ្យាសាស្ត្រ បច្ចេកវិទ្យា វិស្វកម្ម និងគណិតវិទ្យានៅ សាលារៀនជំនាន់ថ្មីក្នុងរាជធានីភ្នំពេញ	លោកស្រី កុយ ពៅតង់
៣	បណ្ឌិត អែ សុងហ៊ាង	លោក ចាប រតនា	ទំនាក់ទំនងរវាងគណនេយ្យភាព សាលារៀន និងការចូលរួមរបស់សហគមន៍ នៅវិទ្យាល័យ មេសាង ចន្ទគ្រីស្ទា និង វិទ្យាល័យអង្គរសេ ក្នុងស្រុកមេសាង	លោកស្រី តាន ជានី
៤	បណ្ឌិត ឡាយ សុវិជ្ជា	ឯកឧត្តមបណ្ឌិត សៀង សុវណ្ណា	តួនាទីរបស់សហគមន៍ចំពោះការ អភិវឌ្ឍលទ្ធផលសិក្សារបស់សិស្សនៅ សាលាមធ្យមសិក្សាទុតិយភូមិ ក្នុងក្រុង ព្រះសីហនុ ខេត្តព្រះសីហនុ	លោក គាំ រ៉ារី
៥	បណ្ឌិត សោន វណ្ណៈ	បណ្ឌិត ម៉ម ចាន់សៀន	ឥរិយាបថនាយកសាលា លើដំណើរការ អធិការកិច្ចតាមកាលកំណត់ នៅមធ្យម សិក្សាបឋមភូមិ ក្នុងក្រុងស្ទឹងសែន ខេត្តកំពង់ធំ	លោក គូ វាសនា

៦	លោក ប៉ូ ប៊ុនន	បណ្ឌិត សោន វណ្ណៈ	ការគ្រប់គ្រង ការបង្រៀន និងរៀនកាសាអង់គ្លេសនៅ កម្រិតវិទ្យាល័យ៖ ករណីសិក្សាស្រុក ព្រែកប្បាសខេត្តតាកែវ	លោក ឆេង ថុល
៧	ឯកឧត្តមបណ្ឌិត សៀង សុវណ្ណា	ឯកឧត្តម នៀ សុផន	ការអនុវត្តស្តង់ដារវិជ្ជាជីវៈគ្រូបង្រៀននៅ សាលាមធ្យមសិក្សាបឋមភូមិ ក្នុងខេត្ត តាកែវ	លោកស្រី ឈួន ស្រីនិត
៨	ឯកឧត្តមបណ្ឌិត សៀង សុវណ្ណា	លោក ឌី បុណ្ណា	ស្ថានភាពនៃការអនុវត្តភាពជាអ្នក ដឹកនាំ និងគ្រប់គ្រងសាលារៀននៅ កម្រិតមធ្យមសិក្សាទុតិយភូមិ ករណី សិក្សាខេត្តស្វាយរៀង	លោក ឈឿន សុភាព
៩	លោក ចាន់ វ៉ាដា	បណ្ឌិត កាង ស៊ីងឆាង	ស្ថានភាពនៃការអនុវត្តកម្មវិធីសមមូល បឋមសិក្សាអប់រំក្រៅប្រព័ន្ធ ក្នុងខេត្ត កំពង់ធំ	លោក ជិប ឌីន
១០	លោក ចាន់ ធឿន	បណ្ឌិត ឡាយ សុវិជ្ជា	ការបំពេញតួនាទី និងទំនួលខុសត្រូវ របស់នាយកសាលាក្នុងការគ្រប់គ្រង ដំណើរការបង្រៀន និងរៀននៅមធ្យម សិក្សាបឋមភូមិក្នុងស្រុកអូរវាំងឌី ខេត្ត ត្បូងឃ្មុំ	លោក ណាំ ពៅ
១១	បណ្ឌិត មឿន លីនណា	លោក ម៉ៅ សារឿន	បញ្ហាប្រឈមក្នុងការប្រើប្រាស់សៀវភៅ សិក្សាគោលកាសាអង់គ្លេសនៅមធ្យម សិក្សាក្នុងខេត្តតាកែវ	លោក ឡុយ សុខា
១២	បណ្ឌិត បូ ច័ន្ទគុណិកា	ឯកឧត្តមបណ្ឌិត សិត សេង	ការរៀបចំផែនការយុទ្ធសាស្ត្រវិស័យ អប់រំ របស់ការិយាល័យអប់រំ យុវជន និងកីឡា (ករណីសិក្សានៅក្រុងបាត់ ដំបង និងក្រុងសំរោង)	លោក នេត សោភ័ណ្ណ
១៣	បណ្ឌិត ឈាង សង្វាត	លោក ម៉ន មុនិន្ទ	ផលជះនៃបរិវត្តកម្មការអប់រំឌីជីថល លើការបំពេញការងាររបស់គ្រូបង្រៀន នៅមធ្យមសិក្សាទុតិយភូមិក្នុង ខេត្តព្រៃ វែង	លោក ផុន ស៊ុនតា
១៤	បណ្ឌិត ម៉ម ចាន់សៀន	លោក ចាន់ វ៉ាដា	ស្ថានភាពនៃការគ្រប់គ្រងថវិកានៅ សាលាមធ្យមសិក្សាបឋមភូមិក្នុងស្រុក សំរោង ខេត្តតាកែវ	លោកស្រី ពុធ សុភ័ក្រ
១៥	បណ្ឌិត ឈន ថន	លោក ចាន់ ធឿន	ការអនុវត្តគោលនយោបាយSTEM របស់នាយកសាលាធនធាននៅកម្ពុជា	លោកស្រី កុំ ប៊ុននា
១៦	បណ្ឌិត មឿន លីនណា	បណ្ឌិត ឈន ថន	ការផ្ទេរសេវាអប់រំទៅបឋមសិក្សាសហ គមន៍ក្នុងខេត្តសៀមរាប	លោក ម៉ាប់ ចន្ទី
១៧	ឯកឧត្តម នៀ សុផន	បណ្ឌិត គួយ សុភាន	ស្ថានភាពនៃការគ្រប់គ្រងបុគ្គលិកអប់រំ នៅសាលារៀនជំនាន់ថ្មីក្នុងរាជធានី ភ្នំពេញ	លោក ម៉ូញ ណាយ

១៨	បណ្ឌិត គួយ សុគាន	លោក ប៉ូ ប៊ុនន	ស្ថានភាពនៃការចូលរួមរបស់សហគមន៍ក្នុងការងារអភិបាលកិច្ចសាលាមធ្យមសិក្សានៅខេត្តតាកែវ (ករណីសិក្សានៅវិទ្យាល័យ សុខ អាន ក្តីទន្ទឹម)	លោក យ៉ឹម សុភា
១៩	លោក ឡុច ចាន់ថន	បណ្ឌិត កាង ស៊ីងឆាង	យុទ្ធសាស្ត្រគ្រប់គ្រងថ្នាក់រៀននៅសាលាមធ្យមសិក្សាទុតិយភូមិ ករណីសិក្សា៖ មុខវិជ្ជា សីលធម៌ពលរដ្ឋ វិជ្ជា(ខេត្តកំពត)	លោកស្រី រស់ សុភក្តិ
២០	បណ្ឌិត ឡាយ សុវិជ្ជា	បណ្ឌិត ឈិញ ស៊ីថា	ការសិក្សាពីមុខសញ្ញាចំណាយការសិក្សារបស់សិស្សកម្រិតមធ្យមសិក្សា បឋមភូមិក្នុងខេត្តកំពង់ស្ពឺ	លោក វ៉ាន់ សំរេច
២១	លោក ចាប គេនា	បណ្ឌិត អាន រ៉ូប្រាវ	ស្ថានភាពនៃការបង្រៀន និងរៀនតាមបែបបញ្ញត្តិលើមុខវិជ្ជាប្រវត្តិវិទ្យានៅកម្រិតវិទ្យាល័យក្នុងខេត្តតាកែវ	លោកស្រី វិត សាវ៉ាន់
២២	ឯកឧត្តមបណ្ឌិត ម៉ុក សារ៉ែម	បណ្ឌិត មាយ ចាន់ថេង	ការអនុវត្តគោលការណ៍អភិបាលកិច្ចសាលាក្នុងការគ្រប់គ្រងរបស់នាយកសាលាកម្រិតវិទ្យាល័យនៅរាជធានីភ្នំពេញ ប្រទេសកម្ពុជា	លោកស្រី វី កូលាត
២៣	បណ្ឌិត អាន រ៉ូប្រាវ	បណ្ឌិត នី រដ្ឋា	ទស្សនៈគ្រូបង្រៀនលើការអនុវត្តសហគមន៍សិក្សាវិជ្ជាជីវៈនៅកម្រិតមធ្យមសិក្សាក្នុងខេត្តកំពង់ចាម	លោក ស៊ិន ភារ៉ែក្ស
២៤	ឯកឧត្តមបណ្ឌិត ម៉ុក សារ៉ែម	លោក ថៃ ហេង	តម្រូវការការអភិវឌ្ឍខ្លួនឯងរបស់មន្ត្រីអប់រំក្នុងអង្គនាយកដ្ឋានគោលនយោបាយ និងផែនការនៃក្រសួងអប់រំ យុវជន និងកីឡា	លោកស្រី ស៊ិន ចេនា
២៥	បណ្ឌិត មាយ ចាន់ថេង	លោកស្រី នូ ចន្ទី	ឥទ្ធិពលនៃភាពជាអ្នកដឹកនាំបែបបង្អាត់ បង្ហាញរបស់នាយកទៅលើភាពជឿជាក់លើសមត្ថភាពបង្រៀនរបស់គ្រូ	លោកស្រី សុខ សុវណ្ណារត្និ
២៦	បណ្ឌិត ឈុក ច័ន្ទធាយា	បណ្ឌិត មាយ ចាន់ថេង	ទំនាក់ទំនងរវាងគំរូនៃភាពជាអ្នកដឹកនាំ របស់គ្រូបង្រៀនទៅលើការជំរុញទឹកចិត្តក្នុងការរៀន និងការគិតគ្រឹះវិៈ ពិចារណារបស់និស្សិត	លោកស្រី ហ៊ាង ហុងឡាយ
២៧	លោក ថៃ ហេង	ឯកឧត្តមបណ្ឌិត ម៉ុក សារ៉ែម	ឥរិយាបថភាពជាពលរដ្ឋសកលក្នុងអង្គការរបស់គ្រូបង្រៀន នៅកម្រិតវិទ្យាល័យក្នុងរាជធានីភ្នំពេញ	លោកស្រី ហ៊ឹម ម៉ាណា
២៩	បណ្ឌិត អ៊ុំ ចាន់ចំណាន	លោកស្រី សុខ វណ្ណា	ការរួមបញ្ចូលភាសាកំណើតក្នុងការបង្រៀន និងរៀនភាសាអង់គ្លេសនៅកម្រិតមធ្យមសិក្សា ក្នុងខេត្តកំពង់ចាម	លោក ហៀង ណេន

២៩	លោកស្រី នូ ចន្ទ	បណ្ឌិត អាន ប្រាវ	កត្តាជះឥទ្ធិពលគម្លាតយេនឌ័រក្នុងការអប់រំស្ត្រីនៅសាលារៀនជំនាន់ថ្មីក្នុងរាជធានីភ្នំពេញ	លោកស្រី ហេង សុគន្ធារី
៣០	លោក លឹម វ៉ាន់	បណ្ឌិត នី រដ្ឋា	ទស្សនៈរបស់ភាគីពាក់ព័ន្ធលើសាលាមធ្យមសិក្សាទុតិយភូមិដែលមានចំនួនសិស្សកាន់តែថយចុះនៅក្នុងរាជធានីភ្នំពេញ	លោក ហេង ស្រៀន
៣១	បណ្ឌិត ឡាយ សុគា	បណ្ឌិត ឈន ថន	សមាហរណកម្មនៃការរៀនបែបចម្រុះសម្រាប់សិស្សវិទ្យាល័យ ករណីសិក្សានៅកម្ពុជា	លោក ឡុង រក្សា
៣២	លោក ម៉ៅ សារ៉េន	លោកស្រី សេង សប្តា	កត្តាដែលធ្វើឱ្យមានភាពតានតឹងលើការនិយាយភាសាអង់គ្លេសរបស់សិស្សនៅកម្រិតមធ្យមសិក្សាទុតិយភូមិនៅរាជធានីភ្នំពេញ	លោក អ៊ូ សុផាត
៣៣	បណ្ឌិត មាយ ចាន់ថេង	បណ្ឌិត ឈុក ច័ន្ទធាយា	កត្តាជះឥទ្ធិពលលើជម្រើសអាជីពរបស់សិស្សវិទ្យាល័យនៅកម្ពុជា	លោក អាត សារ៉េត
៣៤	លោកស្រី ខែក សំណាង	លោក ឡុច ចាន់ថន	ការសិក្សាសៀវភៅសិក្សាគោលមុខវិជ្ជាអក្សរសាស្ត្រខ្មែរនៅកម្រិតមធ្យមសិក្សាទុតិយភូមិ	លោក ក័ណ សុភា

ឯកឧត្តម លោក លោកស្រី ដូចមានរាយនាមខាងលើ ត្រូវទទួលបានការកិច្ចអនុវត្តការងារឱ្យមានប្រសិទ្ធភាពខ្ពស់ ចាប់ពីថ្ងៃចុះហត្ថលេខានេះតទៅ។

ថ្ងៃ ច័ន្ទ ៧កើត ខែ អធ្មិក ឆ្នាំខាល ចត្វាស័ក ព.ស. ២៥៦៦
 រាជធានីភ្នំពេញ ថ្ងៃទី ៣១ ខែ តុលា ឆ្នាំ ២០២២
រដ្ឋមន្ត្រីក្រសួងអប់រំ យុវជន និងកីឡា



(Handwritten signature in blue ink)
បណ្ឌិតសភាចារ្យ ហង់ជួន ណារ៉ុន

- កន្លែងទទួល៖
- អគ្គនាយកដ្ឋានរដ្ឋបាល និងហិរញ្ញវត្ថុ
 - ខុទ្ទកាល័យឯកឧត្តមបណ្ឌិតសភាចារ្យរដ្ឋមន្ត្រី "ដើម្បីជូនជ្រាបជាព័ត៌មាន"
 - គ្រប់អង្គភាព ពាក់ព័ន្ធក្រោមឱវាទទីស្តីការក្រសួងអប់រំ យុវជន និងកីឡាដែលពាក់ព័ន្ធ "ដើម្បីជ្រាបជាព័ត៌មាន"
 - សាមីខ្លួន "ដើម្បីអនុវត្ត"
 - កាលប្បវត្តិ - ឯកសារ វដ្ត