

ក្រសួងអប់រំ យុវជន និងកីឡា

Ministry of Education, Youth and Sport



វិទ្យាស្ថានជាតិអប់រំ

National Institute of Education

និក្ខេបបទ

**ស្ថានភាពនៃការអនុវត្តគោលការណ៍អភិបាលកិច្ច
នៅសាលារៀនជំនាន់ថ្មីនៅរាជធានីភ្នំពេញ**

THE IMPLEMENTATION OF EDUCATION GOVERNANCE
AT NEW GENERATION SCHOOLS IN PHNOM PENH

ដោយ/By

គៀត កឹក

KEAT KOEK

ដើម្បីបំពេញតួនាទីបញ្ចប់ការបណ្តុះបណ្តាល
ថ្នាក់បរិញ្ញាបត្រជាន់ខ្ពស់ ផ្នែកគ្រប់គ្រងអប់រំ ជំនាន់ទី១០

ឯកទេស៖ គ្រប់គ្រងអប់រំ

ឆ្នាំសិក្សា ២០២១-២០២៣

ក្រសួងអប់រំ យុវជន និងកីឡា

Ministry of Education, Youth and Sport



វិទ្យាស្ថានជាតិអប់រំ

National Institute of Education

និក្ខេបបទ

**ស្ថានភាពនៃការអនុវត្តគោលការណ៍អភិបាលកិច្ច
នៅសាលារៀនជំនាន់ថ្មីនៅរាជធានីភ្នំពេញ**

**THE IMPLEMENTATION OF EDUCATION GOVERNANCE
AT NEW GENERATION SCHOOLS IN PHNOM PENH**

ឈ្មោះនិស្សិត ៖ ភឿត កឹក / KEAT KOEK

**ដើម្បីបំពេញលក្ខខណ្ឌបញ្ចប់ការបណ្តុះបណ្តាល
ថ្នាក់បរិញ្ញាបត្រជាន់ខ្ពស់ផ្នែកគ្រប់គ្រងអប់រំ ជំនាន់ទី១០
ឯកទេស៖ គ្រប់គ្រងអប់រំ**

ឆ្នាំសិក្សា ២០២១-២០២៣

គ្រូបណ្តុះបណ្តាល៖

លោក ម៉ៅ សារឿន

គ្រូបណ្តុះបណ្តាល៖

លោកបណ្ឌិត អាន រ័ត្នា

សេចក្តីអះអាងរបស់បេក្ខជន

ខ្ញុំបាទ **ឆៀត ភីក** សូមបញ្ជាក់ថានិក្ខេបបទស្រាវជ្រាវដែលមានចំណងជើងថា «**ស្ថានភាពនៃ ការអនុវត្តគោលការណ៍អភិបាលកិច្ចនៅសាលារៀនជំនាន់ថ្មីនៅរាជធានីភ្នំពេញ**» សម្រាប់បំពេញលក្ខខណ្ឌសញ្ញាបត្របរិញ្ញាបត្រជាន់ខ្ពស់ផ្នែកគ្រប់គ្រងអប់រំនៅវិទ្យាស្ថានជាតិអប់រំ ពិតជា ស្នាដៃរបស់ខ្ញុំបាទទាំងស្រុង។ ស្នាដៃនេះពុំទាន់បានប្រើប្រាស់ដើម្បីបំពេញលក្ខខណ្ឌសិក្សាសម្រាប់ទទួល សញ្ញាបត្រនៅវិទ្យាស្ថាននេះ ឬសាកលវិទ្យាល័យណា ឬវិទ្យាស្ថានថ្នាក់ស្មើណាមួយនៅឡើយទេ។ ពុំមាន សេចក្តីដកស្រង់ ឬខ្លឹមសារអ្វីមួយត្រូវបានប្រើប្រាស់ក្នុងអត្ថបទស្រាវជ្រាវនេះ ដោយគ្មានការអនុញ្ញាតពីអ្នក និពន្ធ ឬចុះបញ្ជីឯកសារយោងឡើយ។ និក្ខេបបទស្រាវជ្រាវខាងលើនេះពិតជាត្រូវបាន ស្រាវជ្រាវនិងចង ក្រងដោយខ្ញុំបាទពិតប្រាកដមែន។

ថ្ងៃសុក្រ ១១រោច ខែកត្តិក ឆ្នាំថោះ បញ្ចស័ក ព.ស. ២៥៦៧

រាជធានីភ្នំពេញ ថ្ងៃទី០៨ ខែធ្នូ ឆ្នាំ២០២៣

ហត្ថលេខា

ឆៀត ភីក

លិខិតបញ្ជាក់

ឈ្មោះ: លោក ម៉ៅ សារឿន ជាគ្រូណែនាំគោល
ឈ្មោះ: លោកបណ្ឌិត អាន រ៉ូប្រាវ ជាគ្រូណែនាំរង

សូមបញ្ជាក់ និងទទួលស្គាល់ថា

លោក **គៀត ភីក** ជានិស្សិតថ្នាក់បរិញ្ញាបត្រជាន់ខ្ពស់ផ្នែកគ្រប់គ្រងអប់រំ ជំនាន់ទី១០ ពិតជាបានសរសេរនិក្ខេបបទស្រាវជ្រាវស្តីពី «ស្ថានភាពនៃការអនុវត្តគោលការណ៍អភិបាលកិច្ចនៅសាលារៀនជំនាន់ថ្មីនៅរាជធានីភ្នំពេញ» ពិតប្រាកដមែន។

ថ្ងៃសុក្រ ១១រោច ខែកត្តិក ឆ្នាំថោះ បញ្ចស័ក ព.ស. ២៥៦៧

រាជធានីភ្នំពេញ ថ្ងៃទី០៨ ខែធ្នូ ឆ្នាំ២០២៣



.....

លោក ម៉ៅ សារឿន

គ្រូណែនាំគោល



.....

លោកបណ្ឌិត អាន រ៉ូប្រាវ

គ្រូណែនាំរង

សេចក្តីថ្លែងអំណរគុណ

ជាបឋមខ្ញុំសូមថ្លែងអំណរគុណចំពោះ **ឯកឧត្តមបណ្ឌិតសភាចារ្យ ហង់ជួន ណារ៉ុន** ឧបនាយករដ្ឋមន្ត្រី រដ្ឋមន្ត្រីក្រសួងអប់រំ យុវជន និងកីឡា ដែលបានផ្តល់ជាអាហារូបករណ៍ដល់ខ្ញុំបានសិក្សារៀនសូត្រថ្នាក់បរិញ្ញាបត្រជាន់ខ្ពស់ ផ្នែកគ្រប់គ្រងអប់រំ ជំនាន់ទី១០នេះ រយៈពេល២ឆ្នាំ នៃវិទ្យាស្ថានជាតិអប់រំ ព្រមទាំងលោកសាស្ត្រាចារ្យទាំងអស់ដែលបានខិតខំចំណាយពេលវេលាដ៏មានតម្លៃក្នុងការបង្ហាត់បង្រៀនតាមអនុញ្ញាតផង និងផ្ទាល់ផងទោះស្ថិតក្នុងដំណាក់កាលកូវីដ-១៩យ៉ាងណាក្តី ។

ជាពិសេស ខ្ញុំបាទសូមថ្លែងអំណរគុណយ៉ាងជ្រាលជ្រៅចំពោះលោកគ្រូ **ម៉ៅ សារឿន** សាស្ត្រាចារ្យណែនាំគោល និង**លោកបណ្ឌិត អាន វ័រប្រាថ** សាស្ត្រាចារ្យណែនាំរង ដឹកនាំសរសេរនិក្ខេបបទដែលបានចំណាយពេលវេលាដ៏មានតម្លៃក្នុងការជួយណែនាំ និងផ្តល់យោបល់ដល់រូបខ្ញុំបាទក្នុងការសរសេរនិក្ខេបបទ ស្តីពី “ស្ថានភាពនៃការអនុវត្តគោលការណ៍អភិបាលកិច្ច នៅសាលារៀនជំនាន់ថ្មី នៅរាជធានីភ្នំពេញ” ។

ខ្ញុំបាទសូមថ្លែងអំណរគុណ ដល់គណៈគ្រប់គ្រងសាលារៀនជំនាន់ថ្មី វិទ្យាល័យព្រះស៊ីសុវត្ថិ ដែលបានទុកពេលវេលារៀងរាល់ថ្ងៃសៅរ៍ ឱ្យសម្រាកពីការងារដើម្បីឱ្យខ្ញុំបាទបានបន្តការសិក្សាថ្នាក់បរិញ្ញាបត្រជាន់ខ្ពស់នេះ ។

ខ្ញុំបាទសូមគោរពថ្លែងអំណរគុណ និងដឹងគុណយ៉ាងជ្រាលជ្រៅជាទីបំផុត ចំពោះ**លោកឪពុក ម្នួ ភឿន** និង**អ្នកម្តាយ សឿន លៀម** ដែលបានផ្តល់កំណើត និងចិញ្ចឹមបីបាច់ថែរក្សា ទំនុកបំរុងដល់រូបកូនឱ្យទទួលបានការសិក្សារហូតដល់រូបកូនមានថ្ងៃនេះ ។

ជាទីបញ្ចប់ ខ្ញុំបាទសូមប្រសិទ្ធពរជ័យ ជូនចំពោះឯកឧត្តម លោក/លោកស្រីសាស្ត្រាចារ្យ លោក លោក ស្រី នាងកញ្ញា និងមិត្តរួមជំនាន់ទាំងអស់ សូមទទួលបាននូវព្រះពុទ្ធពរទាំង៤ប្រការ គឺ **អាយុ វណ្ណៈ សុខៈ និងពលៈ** កុំបីឃ្លៀងឃ្លាតឡើយ។

មូលនិយមសង្ខេប

អភិបាលកិច្ចសាលារៀននឹងធ្វើឱ្យអាកប្បកិរិយា និងឥរិយាបថក្នុងការបំពេញការងាររបស់បុគ្គលិកអប់រំមានការផ្លាស់ប្តូរពីអ្នកគ្រប់គ្រងទៅជាអ្នកបម្រើសេវា ព្រមទាំងចូលរួមលើកកម្ពស់ គុណភាពប្រសិទ្ធភាព គណនេយ្យភាព ការអភិវឌ្ឍសមត្ថភាពរបស់បុគ្គលិកអប់រំ និងស្ថាប័ន ដើម្បីធានាបាននូវការអភិវឌ្ឍប្រកបដោយចីរភាព។ នៅតាមបណ្តាសាលារដ្ឋមួយចំនួននៅក្នុងប្រទេសកម្ពុជា យើងសង្កេតឃើញថាអភិបាលកិច្ចនៅតាមក្នុងសាលានៅមានទន់ខ្សោយនៅឡើយ ។ អភិបាលកិច្ចទន់ខ្សោយឆ្លុះឱ្យឃើញថាខ្វះគណនេយ្យភាពក្នុងការបំពេញភារកិច្ច ដែលនាំឱ្យមានការអនុគ្រោះខ្ពស់ចំពោះទង្វើខ្វះវិជ្ជាជីវៈជាគ្រូបង្រៀន។

ការសិក្សាស្រាវជ្រាវនេះ គឺមានគោលបំណងចម្បងចំនួនពីរគឺ ១) រស្វែងយល់ពីប្រសិទ្ធភាពនៃការអនុវត្តអភិបាលកិច្ចនៅសាលារៀនជំនាន់ថ្មីនៅរាជធានីភ្នំពេញ ផ្ដោតសំខាន់លើគោលការណ៍ទាំង៤គឺ តម្លាភាព គណនេយ្យភាព នីតិវដ្ត និងការចូលរួម ២) រស្វែងយល់ពីបញ្ហាប្រឈមនៃការអនុវត្តដែលសាលារៀនជំនាន់ថ្មីកំពុងជួបប្រទះ។ ក្រុមគោលដៅដែលចូលរួមក្នុងការសិក្សាស្រាវជ្រាវនេះរួមមានគ្រូបង្រៀនចំនួន ១១១នាក់ និងគណៈគ្រប់គ្រងចំនួន ០៦នាក់ នៃសាលារៀនជំនាន់ថ្មីចំនួនពីរទីតាំងគឺ វិទ្យាល័យព្រះស៊ីសុវត្ថិ សាលារៀនជំនាន់ថ្មី និងវិទ្យាល័យព្រែកលៀប ។

តាមរយៈលទ្ធផលនៃការស្រាវជ្រាវបានបង្ហាញឱ្យដឹងថា ការអនុវត្តគោលការណ៍អភិបាលកិច្ចនៅសាលារៀនជំនាន់ថ្មី នៅរាជធានីភ្នំពេញ ផ្ដោតលើគោលការណ៍ទាំង៤រួមមាន ១) តម្លាភាព ២) គណនេយ្យភាព ៣) នីតិវដ្ត និង ៤) ការចូលរួម ស្ថិតក្នុង “អនុវត្តកម្រិតខ្ពស់” ។

ក្នុងការសិក្សាស្រាវជ្រាវនេះក៏បានរកឃើញផងដែរ នៅបញ្ហាប្រឈមមួយចំនួន០៦ដូចជា ១) ការធ្វើបញ្ជីស្នាមគណនេយ្យមិនទាន់តាមកាលកំណត់ប្រចាំខែ ជាហេតុធ្វើឱ្យការបិទផ្សាយមានការយឺតយ៉ាវនៅចុងខែ និងធ្វើការបិទបញ្ជីមិនទាន់ពេលវេលា ២) សាលាមិនដឹងពីរបៀបចំណាយថវិកាកាត់ទានឱ្យបានត្រឹមត្រូវតាមលំនាំរបស់ក្រសួងសេដ្ឋកិច្ច និងហិរញ្ញវត្ថុនៅឡើយព្រោះសាលាធ្វើតាមតែទម្លាប់ដែលបានចំណាយកន្លងមក ៣) មិនទាន់មានសវនកម្មចុះមកពិនិត្យមើលដំណើរការនៃការចំណាយ ថាគឺការ

អនុវត្តក្នុងមកមានភាពត្រឹមត្រូវតាមច្បាប់របស់ក្រសួងសេដ្ឋកិច្ច និងហិរញ្ញវត្ថុ និងសវនកម្មរបស់ក្រសួង
អប់រំ យុវជន និងកីឡាបានកម្រិតណានោះទេ និងមិនដឹងថាតើការធ្វើឯកសារហិរញ្ញវត្ថុ មានភាពត្រឹមត្រូវ
បានកម្រិតណាបើធៀបនឹងក្របខណ្ឌច្បាប់របស់ក្រសួងសេដ្ឋកិច្ច និងហិរញ្ញវត្ថុ ៤) . គ្រូមិនមានស្ថេរភាព
(គ្រូបង្រៀនធ្វើកិច្ចសន្យាមួយឆ្នាំម្តង) ៥) . គ្រូបង្រៀននៅក្នុងកម្មវិធីសិក្សាធម្មតាមានការចូលរួមតិចតួច
បំផុតក្នុងកម្មវិធីសាលារៀនជំនាន់ថ្មី ជាហេតុធ្វើឱ្យគ្រូកម្មវិធីធម្មតានៅសល់ ៦) . បញ្ហាការទទួលសិស្ស
ពីសាលាគោលដៅ ព្រោះយោងតាមគោលការណ៍សាលារៀនជំនាន់ថ្មី សិស្សទាំងអស់ដែលចុះឈ្មោះចូល
រៀននៅសាលារៀនជំនាន់ថ្មីត្រូវឆ្លងកាត់ការប្រឡងឱ្យជាប់ជាមុនសិនទើបមានសិទ្ធិចូលរៀន ជាហេតុធ្វើឱ្យ
សល់សិស្សពីសាលាគោលដៅ ឬសិស្សតម្រង់ទិស ដែលនាំឱ្យទៅរកសេចក្តីសន្តិដ្ឋាន និងសំណូមពរ
ផ្សេងៗក្នុងគោលបំណងសម្រាប់ការអនុវត្តឱ្យកាន់តែមានកម្រិតខ្ពស់។

លិខិតឧទ្ទេសនាមគណៈកម្មការមេប្រយោគការពារនិក្ខេបបទ



ព្រះរាជាណាចក្រកម្ពុជា
ជាតិ សាសនា ព្រះមហាក្សត្រ

ក្រសួងអប់រំ យុវជន និងកីឡា
លេខ: ៤៤៧/៧៧/អបក.១១៩

(ការសម្រេច)

លិខិតឧទ្ទេសនាម
ឧបនាយករដ្ឋមន្ត្រី រដ្ឋមន្ត្រីក្រសួងអប់រំ យុវជន និងកីឡា

- យោង:** - បទប្បញ្ញត្តិស្តីពីការបណ្តុះបណ្តាលថ្នាក់បរិញ្ញាបត្រជាន់ខ្ពស់ផ្នែកគ្រប់គ្រងអប់រំ នៅវិទ្យាស្ថានជាតិអប់រំ ចុះថ្ងៃទី៣១ ខែធ្នូ ឆ្នាំ២០១៥។
- ផែនការអនុវត្តកម្មវិធីបណ្តុះបណ្តាលថ្នាក់បរិញ្ញាបត្រជាន់ខ្ពស់ ផ្នែកគ្រប់គ្រងអប់រំ ជំនាន់ទី១០ ឆ្នាំសិក្សា ២០២២-២០២៣ ចុះថ្ងៃទី២៣ ខែធ្នូ ឆ្នាំ២០២២។
 - សំណើសុំដូរកាលបរិច្ឆេទរៀបចំការការពារនិក្ខេបបទស្រាវជ្រាវបញ្ចប់ការសិក្សារបស់និស្សិតថ្នាក់បរិញ្ញាបត្រជាន់ខ្ពស់ ផ្នែកគ្រប់គ្រងអប់រំ ជំនាន់ទី១០ ឆ្នាំសិក្សា២០២២-២០២៣ នៅវិទ្យាស្ថានជាតិអប់រំ។

ថ្នាក់ដឹកនាំ និងបុគ្គលិកអប់រំ នៃក្រសួងអប់រំ យុវជន និងកីឡា ដូចមានរាយនាមខាងក្រោម ត្រូវបានចាត់តាំងជា **គណៈកម្មការមេប្រយោគ** សម្រាប់ការការពារនិក្ខេបបទស្រាវជ្រាវបញ្ចប់ថ្នាក់បរិញ្ញាបត្រជាន់ខ្ពស់ផ្នែកគ្រប់គ្រងអប់រំ ជំនាន់ទី១០ ដែលនឹងប្រព្រឹត្តទៅនៅថ្ងៃទី០៨-០៩ ខែធ្នូ ឆ្នាំ២០២៣ នៅវិទ្យាស្ថានជាតិអប់រំ:

១-ឯកឧត្តមបណ្ឌិតសភាចារ្យ	ហង់ជួន ណារ៉ុន	ក្រសួង អយក	ប្រធាន
២-ឯកឧត្តម	អ៊ុង បូរាត	ក្រសួង អយក	អនុប្រធាន
៣-ឯកឧត្តម	លាង សេងហាក់	ក្រសួង អយក	សមាជិក
៤-ឯកឧត្តមបណ្ឌិត	ឌី ខាំបូលី	វិទ្យាស្ថានជាតិអប់រំ	សមាជិក
៥- ឯកឧត្តមបណ្ឌិត	សៀង សុវណ្ណា	វិទ្យាស្ថានជាតិអប់រំ	សមាជិក
៦-ឯកឧត្តមបណ្ឌិត	សិត សេង	វិទ្យាស្ថានគរ.ភ្នំពេញ	សមាជិក
៧-លោកបណ្ឌិត	នូវ វីរ៉ា	វិទ្យាស្ថានជាតិអប់រំ	សមាជិក
៨-លោក	ឌី បុណ្ណា	វិទ្យាស្ថានជាតិអប់រំ	សមាជិក
៩-លោកស្រី	ប៊ុន សុផានី	វិទ្យាស្ថានជាតិអប់រំ	សមាជិក
១០-លោក	ថៃ ហេង	វិទ្យាស្ថានជាតិអប់រំ	សមាជិក
១១-លោកបណ្ឌិត	ឈុក ច័ន្ទធាយា	នាយកដ្ឋានបវ.	សមាជិក
១២-លោកបណ្ឌិត	នី រដ្ឋា	វិទ្យាស្ថានជាតិអប់រំ	សមាជិក
១៣-លោក	ម៉ន មុនិន្ទ	វិទ្យាស្ថានជាតិអប់រំ	សមាជិក
១៤-លោកបណ្ឌិត	ឈាង សង្ហាត	វិទ្យាស្ថានជាតិអប់រំ	សមាជិក
១៥-លោកបណ្ឌិត	ម៉ម ចាន់សៀន	វិទ្យាស្ថានជាតិអប់រំ	សមាជិក

ឯកឧត្តម លោក លោកស្រី ដូចមានរាយនាមខាងលើ ត្រូវអញ្ជើញមកវាយតម្លៃការការពារនីតិបទរបស់
និស្សិតនៅថ្ងៃទី០៨ ខែធ្នូ ឆ្នាំ២០២៣ ចាប់ពីម៉ោង៧:៣០នាទីព្រឹកតទៅ នៅវិទ្យាស្ថានជាតិអប់រំ ✓

ថ្ងៃពុធនៃខែសីហា ឆ្នាំថោះ បញ្ចស័ក ព.ស.២៥៦៧
រាជធានីភ្នំពេញ ថ្ងៃទី១០ ខែសីហា ឆ្នាំ២០២៣

ឧបនាយករដ្ឋមន្ត្រី
រដ្ឋមន្ត្រីក្រសួងអប់រំ យុវជន និងកីឡា *sk*



sk

បណ្ឌិតសភាចារ្យ ហង់ជួន ណារ៉ុន

កន្លែងទទួល៖

- អគ្គនាយកដ្ឋាន.ហិ អគ្គនាយកដ្ឋានឧស.
- ឧទ្ធរណ៍យឯកឧត្តមបណ្ឌិតសភាចារ្យឧបនាយករដ្ឋមន្ត្រី
- គ្រប់អង្គភាពក្រោមឱវាទអយកដែលមានការពាក់ព័ន្ធ
"ដើម្បីជ្រាបជាព័ត៌មាន"
- សាមីខ្លួន " ដើម្បីអនុវត្ត "
- កាលប្បវត្តិ
- ឯកសារ៖ វិទ្យាស្ថានជាតិអប់រំ

លិខិតឧទ្ទេសនាមគណៈកម្មការការពារនិក្ខេបបទស្រាវជ្រាវបញ្ចប់



ព្រះរាជាណាចក្រកម្ពុជា ជាតិ សាសនា ព្រះមហាក្សត្រ

ក្រសួងអប់រំ យុវជន និងកីឡា
លេខ៧៧៤០១ អយក.១២៤

(ការសម្ងាត់)

លិខិតឧទ្ទេសនាម

ឧបនាយករដ្ឋមន្ត្រី រដ្ឋមន្ត្រីក្រសួងអប់រំ យុវជន និងកីឡា

- យោង** - បទប្បញ្ញត្តិស្តីពីការបណ្តុះបណ្តាលថ្នាក់បរិញ្ញាបត្រជាន់ខ្ពស់ផ្នែកគ្រប់គ្រងអប់រំ នៅវិទ្យាស្ថានជាតិអប់រំ ចុះថ្ងៃទី៣១ ខែធ្នូ ឆ្នាំ២០១៥។
- ផែនការអនុវត្តកម្មវិធីបណ្តុះបណ្តាលថ្នាក់បរិញ្ញាបត្រជាន់ខ្ពស់ ផ្នែកគ្រប់គ្រងអប់រំ ជំនាន់ទី១០ ឆ្នាំសិក្សា២០២២-២០២៣ ចុះថ្ងៃទី២៣ ខែធ្នូ ឆ្នាំ២០២២។
 - សំណើសុំដូរកាលបរិច្ឆេទរៀបចំការការពារនិក្ខេបបទស្រាវជ្រាវបញ្ចប់ការសិក្សារបស់និស្សិតថ្នាក់បរិញ្ញាបត្រជាន់ខ្ពស់ ផ្នែកគ្រប់គ្រងអប់រំ ជំនាន់ទី១០ ឆ្នាំសិក្សា២០២២-២០២៣ នៅវិទ្យាស្ថានជាតិអប់រំ។

បុគ្គលិកអប់រំ នៃក្រសួងអប់រំ យុវជន និងកីឡា ដូចមានរាយនាមខាងក្រោម ត្រូវបានចាត់តាំងជា **គណៈកម្មការការពារនិក្ខេបបទស្រាវជ្រាវបញ្ចប់** ថ្នាក់បរិញ្ញាបត្រជាន់ខ្ពស់ ផ្នែកគ្រប់គ្រងអប់រំ ជំនាន់ទី១០ ដែលនឹងប្រព្រឹត្តទៅនៅថ្ងៃទី០៨-០៩ ខែធ្នូ ឆ្នាំ២០២៣ នៅវិទ្យាស្ថានជាតិអប់រំ៖

១. ឯកឧត្តមបណ្ឌិត ជ័យ សារិន	អគ្គាធិការដ្ឋាន	ប្រធាន
២. លោកស្រីបណ្ឌិត បូ ច័ន្ទគុណិកា	នាយកដ្ឋានគោលនយោបាយ	អនុប្រធាន
៣. លោកបណ្ឌិត កាន់ ពុទ្ធី	នា.បឋមសិក្សា អយក.	សមាជិក
៤. លោក ម៉ៅ សារឿន	វិទ្យាស្ថានជាតិអប់រំ	សមាជិក
៥. លោកស្រី សាំង សុចិន្តា	វិទ្យាស្ថានជាតិអប់រំ	សមាជិក
៦. លោកបណ្ឌិត មាយ ចាន់ថេង	នាយកដ្ឋានតម្រង់ទិសវិជ្ជាជីវៈ	សមាជិក
៧. លោកបណ្ឌិត អែ សុដ្ឋហាង	SEAMEO TED អយក	សមាជិក
៨. ឯកឧត្តមបណ្ឌិត ប៊ុច សៀង	វិ.បច្ចេកវិទ្យាកំពង់ឈើទាល	សមាជិក
៩. លោកបណ្ឌិត លី គឹមឡុង	សាកលវិទ្យាល័យភូមិន្ទភ្នំពេញ	សមាជិក
១០. លោក ចាប រតនា	វិទ្យាស្ថានជាតិអប់រំ	សមាជិក
១១. លោក លឹម វ៉ាន់	វិទ្យាស្ថានជាតិអប់រំ	សមាជិក
១២. លោកបណ្ឌិត អាន រ័ត្នា	វិទ្យាស្ថានជាតិអប់រំ	សមាជិក
១៣. លោកស្រី នូ ចន្ទី	វិទ្យាស្ថានជាតិអប់រំ	សមាជិក
១៤. លោកស្រី បណ្ឌិត ឡាយ សុខគា	វិទ្យាស្ថានជាតិអប់រំ	សមាជិក
១៥. លោកបណ្ឌិត អ៊ឹម គឿន	វិទ្យាស្ថានជាតិអប់រំ	សមាជិក
១៦. លោកបណ្ឌិត ទី សុផល	វិទ្យាស្ថានជាតិអប់រំ	សមាជិក
១៧. លោកបណ្ឌិត គួយ សុគាន	វិទ្យាស្ថានជាតិអប់រំ	សមាជិក
១៨. លោកបណ្ឌិត សោន វណ្ណៈ	វិទ្យាស្ថានជាតិអប់រំ	សមាជិក
១៩. លោកបណ្ឌិត ឈន ជន	វិទ្យាស្ថានជាតិអប់រំ	សមាជិក
២០. លោកបណ្ឌិត សៀង សុផា	វិទ្យាស្ថានជាតិអប់រំ	សមាជិក
២១. លោក ចាន់ ជឿន	វិទ្យាស្ថានជាតិអប់រំ	សមាជិក

២២. លោកបណ្ឌិត សោកទ្រា
២៣. លោក ឡុច ចាន់ថន
២៤. លោក ចាន់ រ៉ាដា

វិទ្យាស្ថានជាតិអប់រំ
វិទ្យាស្ថានជាតិអប់រំ
វិទ្យាស្ថានជាតិអប់រំ

សមាជិក
សមាជិក
សមាជិក

លោក និងលោកស្រី ដូចមានរាយនាមខាងលើ ត្រូវអញ្ជើញមកវាយតម្លៃការការពារនិរោគបទរបស់និស្សិត នៅថ្ងៃទី០៨ ខែធ្នូ ឆ្នាំ២០២៣ ចាប់ពីម៉ោង៧:៣០នាទីព្រឹកតទៅ នៅវិទ្យាស្ថានជាតិអប់រំ។ ✓

ថ្ងៃពុធិស្ឋិ ១២/១២/២០២៣ ខែ កក្កដា ឆ្នាំថោះ បញ្ចស័ក ព.ស.២៥៦៧
រាជធានីភ្នំពេញ ថ្ងៃទី ១០ ខែ វិច្ឆិកា ឆ្នាំ២០២៣

ឧបនាយករដ្ឋមន្ត្រី

រដ្ឋមន្ត្រីក្រសួងអប់រំ យុវជន និងកីឡា



[Handwritten signature in blue ink]

បណ្ឌិតសភាចារ្យ យ៉ា ជួន ណារ៉ុន

កន្លែងទទួល៖

- អគ្គនាយកដ្ឋានរ.ហិ អគ្គនាយកដ្ឋានឧស.
- ខុទ្ទកាល័យឯកឧត្តមបណ្ឌិតសភាចារ្យឧបនាយករដ្ឋមន្ត្រី
- គ្រប់អង្គភាពក្រោមឱវាទអយកដែលមានការពាក់ព័ន្ធ
"ដើម្បីជ្រាបជាព័ត៌មាន"
- សាមីខ្លួន " ដើម្បីអនុវត្ត "
- កាលប្បវត្តិ
- ឯកសារ៖ វិទ្យាស្ថានជាតិអប់រំ

មាតិកា

សេចក្តីអះអាងរបស់បេក្ខជន i

លិខិតបញ្ជាក់ ii

សេចក្តីផ្តើមអំណរគុណ iii

មូលនិយមទ្រឹស្តី iv

លិខិតឧទ្ទេសនាមគណៈកម្មការមេប្រយោគការពារនិក្ខេបបទ vi

លិខិតឧទ្ទេសនាមគណៈកម្មការការពារនិក្ខេបបទស្រាវជ្រាវបញ្ចប់ viii

ជំពូក ១ សេចក្តីផ្តើម ១

១.១. លំនាំបញ្ហានៃការស្រាវជ្រាវ..... ១

១.២. បញ្ហានៃការស្រាវជ្រាវ..... ៥

១.៣. គោលបំណងស្រាវជ្រាវ ៧

១.៤. សំណួរស្រាវជ្រាវ..... ៧

១.៥. សារៈសំខាន់នៃការស្រាវជ្រាវ ៧

១.៦. ដែនកំណត់និងវិសាលភាពនៃការស្រាវជ្រាវ..... ៧

១.៧. រចនាសម្ព័ន្ធនៃការស្រាវជ្រាវ ៨

ជំពូក ២ វិភាគទ្រឹស្តី..... ១០

២.១. បញ្ញត្តិ និងទ្រឹស្តីពាក់ព័ន្ធនឹងការអនុវត្តន៍ គោលការណ៍អភិបាលកិច្ច ១០

២.២. ស្នូលនៃយុទ្ធសាស្ត្របញ្ហាកោណ ១២

២.៣. គោលការណ៍នៃអភិបាលកិច្ច..... ១៤

២.៤. កំណែទម្រង់អភិបាលកិច្ច..... ១៨

២.៥. គោលការណ៍ស្នូលនៃគំរូអភិបាលកិច្ចថ្មី..... ២០

 ២.៥.១. អំពីម៉ោងធ្វើការនៅសាលារៀនជំនាន់ថ្មី..... ២៤

 ២.៥.២. ស្វ័យភាពប្រតិបត្តិការសាលារៀន..... ២៥

២.៦. សាលាធម្មនុញ្ញ (Charter School).....	២៦
២.៦.១. អភិបាលកិច្ច និងការគ្រប់គ្រង	២៧
២.៧. សាលារៀនល្អ.....	២៨
២.៨. ស្តង់ដារសាលារៀនមានគុណភាព	២៨
២.៩. ការគ្រប់គ្រងសាលារៀនមានប្រសិទ្ធភាព	៣១
២.៩.១. កំណែទម្រង់កម្រិតសាលារៀនតាមរយៈគោលការណ៍ ៤A.....	៣១
២.១០. ប្រសិទ្ធភាព និងគណនេយ្យភាព	៣៣
២.១០.១. ប្រសិទ្ធភាពសាលារៀន	៣៣
២.១០.២. សុចនាករប្រសិទ្ធភាព	៣៤
២.១១. ការពង្រឹងគណនេយ្យភាពរបស់សាលារៀន	៣៧
២.១២. ការពង្រឹងប្រសិទ្ធភាព និងគណនេយ្យភាព.....	៣៩
២.១៣. ការគ្រប់គ្រងរដ្ឋបាលសាលារៀន	៣៩
២.១៤. ធាតុសំខាន់ៗនៃអភិបាលកិច្ចសាលារៀន	៤២
២.១៤.១. តម្លាភាព	៤២
២.១៤.២. គណនេយ្យភាព	៤៤
២.១៤.៣. នីតិវដ្ត (ភាពអាចគ្រោងទុកបាន).....	៤៦
២.១៤.៤. ការចូលរួម	៤៦
២.១៥. គណនេយ្យភាពសាលារៀន	៤៩
២.១៥.១. គណនេយ្យភាពពីដំណើរការសាលារៀន.....	៤៩
២.១៥.២. គណនេយ្យភាពសិក្សា	៤៩
២.១៥.៣. គណនេយ្យភាពហិរញ្ញវត្ថុ	៥០
២.១៦. ស្វ័យភាពភាពប្រតិបត្តិការរបស់សាលារៀនជំនាន់ថ្មី	៥០
២.១៧. គោលនយោបាយសាលារៀនជំនាន់ថ្មី	៥១

២.១៨. ស្តង់ដារវិជ្ជាជីវៈគ្រូបង្រៀន.....	៥៤
២.១៩. កំណែទម្រង់អប់រំនៃការគ្រប់គ្រងគំរូអភិបាលកិច្ច	៥៥
២.១៩.១ ការគ្រប់គ្រងគំរូអភិបាលកិច្ចថ្មី ដំណាក់កាលទី១	៥៥
២.១៩.២ ការគ្រប់គ្រងគំរូអភិបាលកិច្ចថ្មី ដំណាក់កាលទី២	៥៦
២.១៩.៣ ការគ្រប់គ្រងគំរូអភិបាលកិច្ចថ្មី ដំណាក់កាលទី៣	៥៦
២.១៩.៤ ការគ្រប់គ្រងគំរូអភិបាលកិច្ចថ្មី ដំណាក់កាលទី៤	៥៧
២.២០ ការកែទម្រង់កម្រិតសាលារៀន	៥៩
ជំពូក៣ វិធីសាស្ត្រស្រាវជ្រាវ	៦១
៣.១. ព័ត៌មានទូទៅនៃការស្រាវជ្រាវ	៦១
៣.២. ទីកន្លែងស្រាវជ្រាវ.....	៦១
៣.៣. គម្រោងវិភាគ	៦១
៣.៤. ការប្រមូលទិន្នន័យ	៦២
៣.៥. ឧបករណ៍នៃការស្រាវជ្រាវ	៦៣
៣.៥.១ កម្រិតចង្អុលបង្ហាញ	៦៤
៣.៥.២ កម្រងសំណួរ	៦៥
៣.៦. ការជ្រើសរើសសំណាក	៦៦
៣.៧. ការវិភាគទិន្នន័យ	៦៨
ជំពូក៤ លទ្ធផល និងការពិភាក្សា.....	៦៩
៤.១. ទិន្នន័យពីព័ត៌មានទូទៅរបស់គណៈគ្រប់គ្រង និងគ្រូបង្រៀន.....	៦៩
៤.១.១. ព័ត៌មានទូទៅរបស់គណៈគ្រប់គ្រង	៦៩
៤.១.២. ព័ត៌មានទូទៅរបស់គ្រូបង្រៀន	៧០
៤.២. លទ្ធផលឆ្លើយតបរបស់គ្រូបង្រៀន	៧២
៤.៣. លទ្ធផលឆ្លើយតបរបស់គណៈគ្រប់គ្រង	៧៨

៤.៤. លទ្ធផលឆ្លើយតបរបស់គ្រូបង្រៀន និងគណៈគ្រប់គ្រង	៨៥
៤.៥. ប្រឈមនៃការអនុវត្តគោលការណ៍អនុវត្តអភិបាលកិច្ច.....	៨៨
៤.៥.១. តម្លាភាព	៩០
៤.៥.២. គណនេយ្យភាព	៩១
៤.៥.៣. នីតិវដ្ត (ភាពអាចគ្រោងទុកបាន).....	៩២
៤.៥.៤. ការចូលរួម.....	៩២
ជំពូក៥ សេចក្តីសន្និដ្ឋាន និងសំណូមពរ.....	៩៤
៥.១. សេចក្តីសន្និដ្ឋាន.....	៩៤
៥.២. សំណូមពរ	៩៧
តារាងឧបសម្ព័ន្ធ.....	៩៩
ឯកសារយោង	១០៥
កម្រងសំណួរស្រាវជ្រាវសម្រាប់គណៈគ្រប់គ្រងសាលារៀន	១២១
កម្រងសំណួរស្រាវជ្រាវសម្រាប់គ្រូបង្រៀន	១២៧

បញ្ជីតារាង និងក្រាប

តារាង 1 ២.៣.១ និយមន័យពាក្យអភិបាលកិច្ច	១៧
តារាង 2 ២ .៥.១ ស្តង់ដារទទួលស្គាល់គុណភាពអប់រំសាលារៀនជំនាន់ថ្មី	៩៩
តារាង 3 ២.១០.២ ទម្រង់សម្រាប់វាយតម្លៃការងារគ្រូបង្រៀន	១០១
តារាង 4 ២.១៤ សមាសធាតុអភិបាលកិច្ច	៤៨
តារាង 5 ៣.៥.១ Frequency Likert scale	៦៥
តារាង 6 ៣.៦. ការជ្រើសរើសសំណាក.....	៦៨
តារាង 7 ៤.១. លទ្ធផលឆ្លើយតបរបស់គ្រូបង្រៀន	៧៨
តារាង 8 ៤.៣. លទ្ធផលឆ្លើយតបរបស់គណៈគ្រប់គ្រង.....	៨៤
តារាង 9 ៤.៤. លទ្ធផលឆ្លើយតបរបស់គ្រូបង្រៀន និងគណៈគ្រប់គ្រង	៨៥
ក្រាប 1 ព័ត៌មានទូទៅរបស់គណៈគ្រប់គ្រង.....	៦៩
ក្រាប 2 បទពិសោធន៍ការងារគណៈគ្រប់គ្រង.....	៧០
ក្រាប 3 ក្របខណ្ឌគ្រូបង្រៀន	៧០
ក្រាប 4 អាយុគ្រូបង្រៀន	៧១
ក្រាប 5 បទពិសោធន៍ការងាររបស់គ្រូបង្រៀន	៧១
ក្រាប 6 កម្រិតអប់រំចុងក្រោយរបស់គ្រូបង្រៀន	៧២

ជំពូក១

សេចក្តីផ្តើម

ជំពូកទី១

សេចក្តីផ្តើម

១.១. លំនាំបញ្ជាក់នៃការស្រាវជ្រាវ

យុទ្ធសាស្ត្របញ្ជាក់កោណរបស់រាជរដ្ឋាភិបាលកម្ពុជា ដើរតួជាឧបករណ៍ដ៏សំខាន់សម្រាប់ទ្រទ្រង់ការអនុវត្ត កម្មវិធីនយោបាយរាជរដ្ឋាភិបាលសម្រាប់នីតិកាលទី៧ នៃរដ្ឋសភា។ យុទ្ធសាស្ត្រនេះ ត្រូវបានរៀបចំឡើងទៅតាមរចនាសម្ព័ន្ធជាមុំប្រាំនៃបញ្ជាក់កោណ ដែលប្រទាក់ក្រឡាគ្នាហើយផ្សារភ្ជាប់គ្នានៅគ្រប់ជ្រុងទាំងអស់។ ជារួមសមាសធាតុរបស់យុទ្ធសាស្ត្របញ្ជាក់កោណមានដូចតទៅ៖ ១) ការអភិវឌ្ឍមូលធនមនុស្ស ២) ការធ្វើពិពិធកម្មសេដ្ឋកិច្ច និងបង្កើនភាពប្រកួតប្រជែង ៣) ការអភិវឌ្ឍវិស័យឯកជននិងការងារ ៤) ការអភិវឌ្ឍប្រកបដោយភាពធន ចីរភាព និងបរិយាបន្ន និងទី ៥) ការអភិវឌ្ឍសេដ្ឋកិច្ច និងសង្គមឌីជីថល (រាជរដ្ឋាភិបាលកម្ពុជា, ២០២៣)។ ក្នុងនោះដែររាជរដ្ឋាភិបាលបានកំណត់ថា ស្នូលនៃយុទ្ធសាស្ត្របញ្ជាក់កោណគឺផ្តោតលើការកែទម្រង់ និងការពង្រឹងអភិបាលកិច្ច។

ការអនុវត្តគោលការណ៍អភិបាលកិច្ចនេះ មានសារៈសំខាន់ចំពោះក្រសួងអប់រំ យុវជន និងកីឡាក្នុងការសម្រេចនូវគោលដៅដ៏ធំធេងដែលបានកំណត់ នៅក្នុងផែនការយុទ្ធសាស្ត្រវិស័យអប់រំ ២០១៩-២០២៣ ដើម្បីឱ្យសម្រេចគោលដៅអភិវឌ្ឍប្រកបដោយចីរភាពទី៤ ស្តីពីការអប់រំដោយឈរលើគោលការណ៍ គុណភាព សមធម៌ បរិយាបន្ន ការសិក្សាពេញមួយជីវិត និងទាំងអស់គ្នា (ក្រសួង.អយក, ២០១៩)។ ឈរលើមូលដ្ឋាននេះ ក្រសួងអប់រំ យុវជន និងកីឡា (២០១៩) បានកំណត់គោលនយោបាយពីរគឺ ១) ធានាឱ្យការអប់រំមានគុណភាព ប្រកបដោយសមធម៌ បរិយាបន្ន និងលើកគុណភាពឱកាសក្នុងការសិក្សាពេញមួយជីវិតសម្រាប់ទាំងអស់គ្នា និង ២) ធានាស័ក្តិសិទ្ធិនៃភាពជាអ្នកដឹកនាំនិងការគ្រប់គ្រងរបស់មន្ត្រីអប់រំគ្រប់លំដាប់ថ្នាក់ក្នុងគោលបំណងបង្កើតសេវាឱ្យជិតប្រជាពលរដ្ឋអាចជួយកែលំអ គុណភាព សេវាសាធារណៈ និងបង្កើនការចូលរួមទៀតផង ។

ការពង្រឹងអភិបាលកិច្ចសាលារៀនមានគោលដៅ កែលម្អលទ្ធផលសិក្សារបស់សិស្ស ផ្លាស់ប្តូរវប្បធម៌សាលារៀន ពង្រឹងវិន័យ សីលធម៌ ចរិយាធម៌ សុជីវធម៌ គុណធម៌ និងឥរិយាបថល្អរបស់បុគ្គលិក

អប់រំ និងសិស្សានុសិស្ស។ សាលារៀនមានដំណើរការល្អអាស្រ័យលើការអនុវត្តវិធានការដូចជា ១).ពង្រឹងការគ្រប់គ្រងសាលារៀន ២). ការរៀបចំផែនការអភិវឌ្ឍសាលារៀន ៣).ការរៀបចំគេស្តស្តង់ដារ ៤).ការវាយតម្លៃការបំពេញការងាររបស់បុគ្គលិក (ណារ៉ុន, ២០២៣) ។

កំណែទម្រង់សាលារៀនជំនាន់ថ្មីត្រូវបានចាប់ផ្តើមតាំងពីឆ្នាំ២០១៦ ដើម្បីលើកកម្ពស់គុណភាពអប់រំនៃសាលារៀនសាធារណៈ ។ សមាសធាតុដ៏សំខាន់មួយនៃកំណែទម្រង់វិស័យអប់រំកម្ពុជា គឺការបង្កើតសាលារៀនជំនាន់ថ្មីដើម្បីកែលម្អលទ្ធផលសិក្សារបស់សិស្ស និងសម្រេចបានតាមគោលដៅនៃការអប់រំគឺជាការសម្រេចបាន វិជ្ជាសម្បទា បំណិនសម្បទា និងចរិយាសម្បទា ជាពិសេសគឺការបណ្តុះបណ្តាលពលរដ្ឋកម្ពុជាល្អ និងពលរដ្ឋសកលល្អ (ណារ៉ុន, ២០២០)។ ប្រព័ន្ធតុល្លាការសិក្សានៃសាលារៀនជំនាន់ថ្មីមានសមាសភាគចំនួន៧គឺ (KAPE, ២០២០)

(១)អភិបាលកិច្ច ៖ ការដឹកនាំរបស់នាយកមានគណនេយ្យភាពដែលនាំឱ្យប្រើប្រាស់ធនធានអប់រំប្រកបដោយសក្តានុពលខ្ពស់។ ការលុបបំបាត់ការបង្រៀនឯកជនក្រៅម៉ោងជំរុញគ្រូឱ្យបង្រៀនពេញមួយថ្ងៃ និងអនុវត្តបានយ៉ាងពេញលេញនូវកម្មវិធីសិក្សា ខិតខំស្រាវជ្រាវវិធីសាស្ត្របង្រៀនថ្មី និងបង្កើតជាសហគមន៍សិក្សាវិជ្ជាជីវៈ។ ប្រការនេះនាំឱ្យលទ្ធផលសិក្សារបស់សិស្សត្រូវបានកែលម្អយ៉ាងខ្លាំង។

ទី២-វិធីសាស្ត្របង្រៀនថ្មី ៖ សាលារៀនជំនាន់ថ្មីប្រើប្រាស់វិធីសាស្ត្របង្រៀនចម្រុះ ដែលឈរលើមូលដ្ឋាននៃទ្រឹស្តីស្ថាបនានិយម (Constructivism) ដែលច្របាច់បញ្ចូលគ្នាទ្រឹស្តីជាច្រើនដូចជា ៖ ការរៀនតាមបែបរិះរក (IBL) ការរៀនតាមបែបដោះស្រាយបញ្ហា (PBL) ការរៀនតាមបែបសហការ (CL) ការរៀនជាគម្រោង (Project Work) ការគ្រិះរិះពិចារណាការសិក្សាបទពិសោធកន្លងទៅការឆ្លុះបញ្ចាំង (Reflection) ការរៀនតាមវិធីសាស្ត្រប្លូម ការរៀនជាបណ្តាញ ការវិភាគ ការស្រមៃស្រមៃ (Imagination), ការរៀនតាមបែបស្វែងរក (Discovery learning), ការសិក្សាតាមបែបបញ្ញត្តិការសិក្សាពីបរិបទ និងការពិភាក្សាជាក្រុម។ល។

ក្រសួងអប់រំ យុវជន និងកីឡា សម្រេចជ្រើសរើសវិធីសាស្ត្រសាលារៀនជំនាន់ថ្មីដើម្បីយកទៅអនុវត្តកម្មវិធីសិក្សាថ្មីតាមបែបបញ្ញត្តិ ដោយសារវិធីសាស្ត្រស្ថាបនានិយមរួមបញ្ចូលនូវលក្ខណៈសំខាន់ៗដូចតទៅ ៖

- (១). ការសិក្សាតាមបែបសកម្ម និងស្វ័យសិក្សាតាមគោលដៅជាក់ចេញ self-directed
- (២). ការស្ថាបនាលើចំណេះដឹង និងបទពិសោធពីមុន
- (៣). ការសិក្សាតាមគម្រោង ដើម្បីបង្កើតបញ្ញត្តិថ្មី និង
- (៤). ការផ្លាស់ប្តូរគំនិតថ្មីតាមរយៈការសហការ និងការពង្រឹងដំណើរការបង្កើតគំនិតថ្មី និងគំនិតធំៗ (KAPE, ២០២០)។

ទី៣-បច្ចេកវិទ្យា ៖ ការប្រើប្រាស់បច្ចេកវិទ្យាក្នុងការរៀន និងបង្រៀនបានចូលរួមចំណែកក្នុងការពង្រឹងគុណភាពអប់រំ និងកែលម្អលទ្ធផលសិក្សារបស់សិស្ស ជាពិសេសក្នុងការអនុវត្តវិធីសាស្ត្របង្រៀនឱ្យកាន់តែមានប្រសិទ្ធភាពជាមុន។

ទី៤-ប្រព័ន្ធប្រឹក្សាគរុកោសល្យនៅសាលារៀន ៖ ក្រសួងអប់រំ យុវជន និងកីឡាបានសហការជាមួយអង្គការខេបក្នុងការបង្កើត និងដាក់ឱ្យដំណើរការមជ្ឈមណ្ឌលជំនាន់ថ្មីស្តីពីការស្រាវជ្រាវគរុកោសល្យដែលមានតួនាទីបណ្តុះបណ្តាលទីប្រឹក្សាគរុកោសល្យសម្រាប់បម្រើការងារនៅសាលារៀនជំនាន់ថ្មី។ ការស្រាវជ្រាវបង្ហាញឱ្យឃើញថា ការរៀនសូត្រចំនួន ៧០ភាគរយទទួលបានមកពីបទពិសោធការងារ នៅពេលដែលគ្រូទើបចេញថ្មីទទួលបាននៅពេលជួបបញ្ហាប្រឈម ហើយទទួលបានការប្រឹក្សាយោបល់ពីគ្រូប្រឹក្សាយោបល់។ ចំណេះដឹង ២០ភាគរយទៀតបានមកពីការរៀនសូត្រសហការជាមួយសហការី ឬគ្រូដែលធ្វើការជាមួយគ្នាដែលលើកទឹកចិត្តហើយ ១០ភាគរយបានមកពីវគ្គវិក្រឹតការសិក្ខាសាលាផ្សេងៗ។ ដូចនេះវិធីសាស្ត្រគាំទ្រ ៧០-២០-១០ ពិតជានាំមកនូវការកែលម្អវិធីសាស្ត្របង្រៀនរបស់គ្រូ (KAPE, ២០២០)។

ទី៥-ការរៀបចំថ្នាក់រៀននិងសម្ភារឧបទេស ៖ ការរៀបចំថ្នាក់រៀនស្អាតបំពាក់ដោយសម្ភារឧបទេសពិតជាជួយគាំទ្រដល់ការអនុវត្តវិធីសាស្ត្របង្រៀនថ្មី និងទាក់ទាញសិស្សឱ្យខិតខំប្រឹងប្រែងរៀនសូត្រ។

ទី៦-សហគមន៍សិក្សាវិជ្ជាជីវៈ ៖ ការបង្កើតសហគមន៍វិជ្ជាជីវៈជួយគ្រូកែលម្អវិធីសាស្ត្របង្រៀន និងរៀនសូត្រពីគ្នាទៅវិញទៅមក និងជួយកែលម្អលទ្ធផលសិក្សា។

ទី៧-បណ្ណាល័យសតវត្សរ៍ទី២១ ៖ បណ្ណាល័យស្តង់ដារមានធនធានសិក្សាសម្បូរបែប និងបំពាក់ដោយឧបករណ៍អេឡិចត្រូនិចជួយដល់គ្រូ និងសិស្សក្នុងការអនុវត្តវិធីសាស្ត្របង្រៀនតាមបែបស្ថាបនានិងបណ្តុំចំណង់ចំណូលចិត្តរបស់សិស្សក្នុងការអានសៀវភៅ។

សាលារៀនជំនាន់ថ្មី គឺជាគោលដៅកំណែទម្រង់ទី១៤ របស់ក្រសួងអប់រំ យុវជន និងកីឡា។ គោលដៅនៃការបង្កើតសាលារៀនជំនាន់ថ្មី នេះដើម្បីជាម៉ូដែលនៃការអភិវឌ្ឍការអប់រំឱ្យដល់កម្រិតស្តង់ដារអតិបរមា ឆ្ពោះទៅរកគ្រឹះស្ថានសិក្សាសាធារណៈជំនាន់ថ្មីមួយដែលបង្ហាញពីគំរូអភិបាលកិច្ចថ្មីដូចជាស្វ័យភាពប្រតិបត្តិ បង្ហាញបទដ្ឋានវិជ្ជាជីវៈខ្ពស់ ផ្សារភ្ជាប់ជាមួយគណនេយ្យភាពតឹងរឹង ក្របខណ្ឌបែងចែកធនធានមានសនិទានភាព មានការទទួលស្គាល់ជាផ្លូវការ និងការច្នៃប្រឌិតថ្មី ។ សាលារៀនជំនាន់ថ្មីបង្កើតជាគំរូសាលារៀនស្វ័យភាពមួយនៅក្នុងប្រព័ន្ធអប់រំសាធារណៈ។ គំរូសាលារៀននេះទទួលបានការវិនិយោគខ្ពស់ផ្សារភ្ជាប់ទៅនឹងស្តង់ដារថ្មីនៃគណនេយ្យភាព អភិបាលកិច្ច និងស្តង់ដារវិជ្ជាជីវៈគ្រូបង្រៀនសម្រាប់ការសិក្សាសតវត្សរ៍ទី២១ ។ ការកែលម្អអភិបាលកិច្ចសាលារៀនត្រូវបានគេមើលឃើញថាជាមធ្យោបាយគន្លឹះដ៏សំខាន់មួយ សម្រាប់ឈានទៅរកការបង្កើតគំរូអប់រំឱ្យមានគុណភាពខ្ពស់និងមាននិរន្តរភាពដែលមានលក្ខណៈស្រដៀងទៅនឹងអ្វីដែលគេសង្កេតឃើញមាននៅក្នុងសាលារៀនឯកជន ប៉ុន្តែកម្រេកឃើញនៅក្នុងសាលារៀនរដ្ឋ (ខេប, ២០១៤)។ សាលារៀនជំនាន់ថ្មីជាសាលារៀនមួយដែលប្រើប្រាស់គំរូអភិបាលកិច្ចថ្មី និងផ្តល់គុណភាពអប់រំខ្ពស់នៅក្នុងសាលារៀនរដ្ឋកំពុងតែកើនឡើងជាលំដាប់ និង បន្ទាន់ជាមួយនឹងការរីកចម្រើនយ៉ាងឆាប់រហ័សនូវចំនួនសាលាឯកជនទាំងបឋមសិក្សានិងមធ្យមសិក្សា ។

ដើម្បីសម្រេចបាននូវគំរូអភិបាលកិច្ចថ្មី សាលាជំនាន់ថ្មីបានរៀបចំនូវស្តង់ដារទាំង៥គឺ (១) ស្វ័យភាពប្រតិបត្តិ (២) បង្ហាញបទដ្ឋានវិជ្ជាជីវៈខ្ពស់ (៣) ផ្សារភ្ជាប់ជាមួយគណនេយ្យភាពតឹងរ៉ឹង (៤) ក្របខណ្ឌបែងចែកធនធានមានសនិទានភាព (៥) មានការទទួលស្គាល់ជាផ្លូវការ និងការច្នៃប្រឌិតថ្មី (ក្រសួង.អ.យ.ក, ២០២០) ។

១.២. បញ្ហានៃការស្រាវជ្រាវ

សកលលោកនាសម័យទំនើបនេះបាននឹងកំពុងឈរលើបរិបទនៃការធ្វើកំណែទម្រង់លើគ្រប់វិស័យដើម្បីឆ្លើយតបទៅនឹងតម្រូវការឥតឈប់ឈររបស់សង្គមសំដៅលើកកម្ពស់គុណភាពជីវិត និងលើកស្ទួយសិទ្ធិសេរីភាពរបស់ប្រជាពលរដ្ឋ។

ការធ្វើសមាហរណកម្មទៅក្នុងតំបន់អាស៊ានឆ្នាំ២០១៥ និងការប្រែក្លាយកម្ពុជាឱ្យក្លាយទៅជាប្រទេសមានចំណូលមធ្យមឆ្នាំ២០៣០ ដែលទាមទារឱ្យមានការវិនិយោគបន្ថែមទៀតលើវិស័យអប់រំ។ ប្រទេសកម្ពុជាបានឈានចូលក្នុងដំណាក់កាលថ្មីមួយទៀតនៃការអភិវឌ្ឍវិស័យអប់រំ ដែលចាំបាច់ត្រូវផ្ដោតការយកចិត្តទុកដាក់ទៅលើការពង្រឹងការអប់រំមូលដ្ឋាន និងគុណភាពសិក្សានៅក្នុងក្របខណ្ឌសេដ្ឋកិច្ចជាតិដែលមានលក្ខណៈជាប្រព័ន្ធដ៏ទូលំទូលាយ។

ផ្អែកលើគោលនយោបាយកំណែទម្រង់រដ្ឋបាលសាធារណៈ និងយុទ្ធសាស្ត្របញ្ជាការរបស់រាជរដ្ឋាភិបាល ក្រសួងអប់រំ យុវជន និងកីឡា បាននឹងកំពុងរៀបចំផែនការសកម្មភាពអភិបាលកិច្ចអប់រំសម្រាប់គ្រប់គ្រងអង្គភាព គ្រឹះស្ថានសិក្សាសាធារណៈ និងអ្នកពាក់ព័ន្ធដទៃទៀតដើម្បីរួមគ្នាអភិវឌ្ឍវិស័យអប់រំប្រកបទៅដោយអភិបាលកិច្ចល្អស្របតាម ពាក្យស្លោក «ការអប់រំសម្រាប់ទាំងអស់គ្នា ទាំងអស់គ្នា សម្រាប់ការអប់រំ » ក្រសួងអប់រំ យុវជន និងកីឡា បាននឹងកំពុងលើកឡើងនូវវិធានការសំខាន់ៗជាច្រើនដើម្បីបង្កើនប្រសិទ្ធភាពក្នុងការផ្តល់សេវាអប់រំសាធារណៈដល់ប្រជាពលរដ្ឋគ្រប់តំបន់។ ការបង្រៀន និងការរៀននៅតាមសាលាជាកត្តាចម្បងរបស់វិស័យអប់រំ។

អភិបាលកិច្ចល្អសាលារៀននឹងធ្វើឱ្យអាកប្បកិរិយា និងឥរិយាបថក្នុងការបំពេញការងាររបស់បុគ្គលិកអប់រំមានការផ្លាស់ប្តូរពីអ្នកគ្រប់គ្រងទៅជាអ្នកបម្រើសេវាព្រមទាំងចូលរួមលើកកម្ពស់ គុណភាព

ប្រសិទ្ធភាព គណនេយ្យភាព ការអភិវឌ្ឍសមត្ថភាពរបស់បុគ្គលិកអប់រំ និងស្ថាប័ន ដើម្បីធានាបាននូវការអភិវឌ្ឍប្រកបដោយចីរភាព។

នៅតាមបណ្តាសាលារដ្ឋមួយចំនួននៅក្នុងប្រទេសកម្ពុជា យើងសង្កេតឃើញថាអភិបាលកិច្ចនៅតាមក្នុងសាលានៅមានទន់ខ្សោយនៅឡើយ ។ អភិបាលកិច្ចទន់ខ្សោយឆ្លុះឡើយឃើញថាខ្វះគណនេយ្យភាពក្នុងការបំពេញភារកិច្ច ដែលនាំឱ្យមានការអនុគ្រោះខ្ពស់ចំពោះទង្វើខ្វះវិជ្ជាជីវៈជាគ្រូបង្រៀន (ខេប, ២០១៤) ។ ការធ្វើឱ្យគ្រូបង្រៀន នាយកសាលា និងបុគ្គលិកអប់រំសំខាន់ៗប្រកាន់ខ្ជាប់នូវការបំពេញភារកិច្ចតាមស្តង់ដារកំណត់ ជាការលំបាកណាស់នៅពេលដែលមានការលើកទឹកចិត្តតិចតួចសម្រាប់អ្នកបំពេញការងារវិជ្ជាជីវៈបានល្អ និងមានការដាក់ទណ្ឌកម្មតិចតួចចំពោះអ្នកមិនយកចិត្តទុកដាក់ក្នុងការបំពេញភារកិច្ច ។ ការផ្សារភ្ជាប់នឹងប្រាក់រង្វាន់តិចតួចពេលខ្លះមិនទៀងទាត់ ក៏ដូចជាវេចនាសម្ព័ន្ធគណនេយ្យភាពទន់ខ្សោយនៅក្នុងប្រព័ន្ធអប់រំគ្មានការលើកទឹកចិត្តផ្តល់ជាច្រកអាជីព ដែលធ្វើឱ្យស្តង់ដារវិជ្ជាជីវៈទាបនៅទូទាំងប្រព័ន្ធអប់រំនៅកម្ពុជា ។ បើប្រៀបធៀបជាមួយសាលារៀនរដ្ឋធម្មតា រួមមាន៖ អភិបាលកិច្ច៖ សាលារៀនជំនាន់ថ្មី ដំណើរការដោយឯករាជ្យ ហើយត្រូវបានគ្រប់គ្រងដោយក្រុមប្រឹក្សាភិបាលថ្នាក់ជាតិ និងក្រុមប្រឹក្សាថ្នាក់រាជធានី-ខេត្ត។ សាលារៀនជំនាន់ថ្មីមានស្វ័យភាពកាន់តែច្រើនក្នុងការសម្រេចចិត្ត ការអភិវឌ្ឍកម្មវិធីសិក្សា ការជ្រើសរើសគ្រូបង្រៀន និងការអនុវត្តការងារ។

តាមចំណេះដឹងរបស់អ្នកស្រាវជ្រាវ ក្នុងបរិបទកម្ពុជាពុំទាន់មានអ្នកស្រាវជ្រាវណាម្នាក់ ក្រុមណាមួយ ឬស្ថាប័នណាមួយបានធ្វើការសិក្សាលើប្រធានបទនេះនៅឡើយទេជាពិសេសក្នុងកម្រិតសាលារៀន។ ប្រការនេះ ជាកត្តាជំរុញឱ្យអ្នកស្រាវជ្រាវចង់ធ្វើការស្រាវជ្រាវវិភាគលើប្រធានបទ “ស្ថានភាពនៃការអនុវត្តគោលការណ៍អភិបាលកិច្ចនៅសាលារៀនជំនាន់ថ្មីនៅរាជធានីភ្នំពេញ” ដោយសង្ឃឹមថាលទ្ធផលនៃការសិក្សានេះនឹងអាចជួយកំណែទម្រង់សេដ្ឋកិច្ចរបស់ប្រទេសជាតិ ដោយចាំបាច់ត្រូវតែមានការកំណត់ផែនការនៃការបង្កើតគោលការណ៍អភិបាលកិច្ច ក្នុងបុព្វហេតុជួយអភិវឌ្ឍន៍ប្រទេសជាតិឱ្យមានការរីកចម្រើនឆ្ពោះទៅមុខជាលំដាប់ទាំងនេះជាផ្នែកផ្តាច់សម្បូរនៃមូលធនមនុស្សដែលមានគុណតម្លៃ មានចំណេះដឹង មានការអប់រំខ្ពស់ដែលរស់នៅក្នុងសង្គមជាតិខ្មែរអច្ឆរិយៈឆ្ពោះទៅរកយុគសម័យសតវត្សទី២១។

១.៣. គោលបំណងស្រាវជ្រាវ

- ១. ស្វែងយល់ពីប្រសិទ្ធភាពនៃការអនុវត្តអភិបាលកិច្ចនៅសាលារៀនជំនាន់ថ្មីនៅរាជធានីភ្នំពេញ
- ២. ស្វែងយល់ពីបញ្ហាប្រឈមនៃការអនុវត្តដែលសាលារៀនជំនាន់ថ្មីកំពុងជួបប្រទះ

១.៤. សំណួរស្រាវជ្រាវ

- ១. តើការអនុវត្តអភិបាលកិច្ចនៅសាលារៀនជំនាន់ថ្មីមានប្រសិទ្ធភាពកម្រិតណា ធៀបទៅនឹងគោលការណ៍អភិបាលកិច្ចសាលារៀន ?
- ២. តើសាលារៀនជំនាន់ថ្មីបានជួបប្រទះបញ្ហាប្រឈមអ្វីខ្លះក្នុងពេលអនុវត្តអភិបាលកិច្ច ?

១.៥. សារៈសំខាន់នៃការស្រាវជ្រាវ

លទ្ធផលចុងក្រោយរបស់ការសិក្សាស្រាវជ្រាវនេះនឹងចូលរួមចំណែកក្នុងការលើកកម្ពស់ប្រសិទ្ធភាពក្នុងការអនុវត្តអភិបាលកិច្ចនៅសាលារៀនជំនាន់ថ្មីនៅកម្ពុជា ទាំងកម្រិតគោលនយោបាយ និងកម្រិតសាលារៀន។

សម្រាប់គោលនយោបាយ រាជរដ្ឋាភិបាលកម្ពុជា (២០២៣) បានចេញយុទ្ធសាស្ត្របញ្ជាកោណកំណត់ថាស្នូលនៃយុទ្ធសាស្ត្របញ្ជាកោណគឺ ការកំណែទម្រង់ និងពង្រឹងអភិបាលកិច្ច។

សម្រាប់កម្រិតសាលារៀន បន្ទាប់ពីរាជរដ្ឋាភិបាលបានកំណត់ទិសដៅអទិភាពក្នុងការកែទម្រង់អភិបាលកិច្ចនេះ ក្រសួងអប់រំ យុវជន និងកីឡា (២០២៣) ក៏បានចេញជាគោលនយោបាយ ស្តីពីការសម្រួលអាទិភាព នៃកំណែទម្រង់វិស័យអប់រំ សម្រាប់ឆ្នាំ២០២៣-២០២៨ ផងដែរ។ អទិភាពស្នូលទី១ គឺ ការពង្រឹងអភិបាលកិច្ចសាលារៀន រួមមាន (១) កំណែទម្រង់នៅថ្នាក់ជាតិ (២) កំណែទម្រង់នៅកម្រិតសាលារៀន ។

១.៦. ដែនកំណត់និទិសាលភាពនៃការស្រាវជ្រាវ

ការសិក្សាស្រាវជ្រាវនេះ សិក្សាស្វែងយល់ពីស្ថានភាពនៃការអនុវត្តគោលការណ៍អភិបាលកិច្ច នៅសាលារៀនជំនាន់ថ្មីនៅរាជធានីភ្នំពេញ។ អ្នកស្រាវជ្រាវបានសម្រេចចិត្តក្នុងការជ្រើសរើសយកសាលារៀនជំនាន់ថ្មីក្នុងរាជធានីភ្នំពេញមកធ្វើការសិក្សាស្រាវជ្រាវ ពីព្រោះថារាជធានីភ្នំពេញជាតំបន់មានសាលារៀន

ជំនាន់ថ្មីដែលមានសិស្សច្រើនជាពិសេសវិទ្យាល័យព្រះស៊ីសុវត្ថិ ដែលជាសាលារៀនជំនាន់ថ្មីដំបូងគេបំផុត នៅកម្ពុជាក៏ស្ថិតនៅតំបន់នេះផងដែរ ។ ដើម្បីឱ្យការស្រាវជ្រាវនេះមានតម្លៃ និងស៊ីជម្រៅ អ្នកស្រាវជ្រាវបានជ្រើសរើសយកសាលារៀនជំនាន់ថ្មីចំនួនពីរមកធ្វើការស្រាវជ្រាវដែលក្នុងនោះមានគ្រូបង្រៀនចំនួន១១១នាក់ នាយក/នាយករង នាយិការងារចំនួន០៦នាក់សម្រាប់ធ្វើជាសំណាកនៃការសិក្សាស្រាវជ្រាវ។

សំណាកទាំងនេះត្រូវបានជ្រើសរើសយកចេញពីគ្រូបង្រៀន និងគណៈគ្រប់គ្រងនៃសាលារៀនជំនាន់ថ្មីទាំងពីររួមមាន សាលារៀនជំនាន់ថ្មី វិទ្យាល័យព្រះស៊ីសុវត្ថិ និងវិទ្យាល័យព្រែកលៀប ដែលមានទីតាំងនៅរាជធានីភ្នំពេញ ដើម្បីជួយកិច្ចសហប្រតិបត្តិការដូចជាការបំពេញនូវកម្រងសំណួរដាច់ដោយឡែកពីគ្នាដែលរៀបចំចងក្រងឡើងដោយអ្នកសិក្សាស្រាវជ្រាវ។

១.៧. រចនាសម្ព័ន្ធនៃការស្រាវជ្រាវ

រចនាសម្ព័ន្ធនៃការស្រាវជ្រាវនេះត្រូវបានបែងចែកជា៥ជំពូកធំៗដូចខាងក្រោម៖

- ❖ **ជំពូកទី១ សេចក្តីផ្តើម៖** នៅក្នុងជំពូកទី១នេះអ្នកសិក្សាស្រាវជ្រាវនឹងធ្វើការបង្ហាញពីលំនាំបញ្ហានៃការស្រាវជ្រាវ បញ្ហានៃការស្រាវជ្រាវ គោលបំណងនៃការស្រាវជ្រាវ សំណួរស្រាវជ្រាវ សារៈសំខាន់នៃការស្រាវជ្រាវ ដែនកំណត់ និងរចនាសម្ព័ន្ធនៃការស្រាវជ្រាវ។
- ❖ **ជំពូកទី២ រំលឹកទ្រឹស្តី៖** នៅក្នុងជំពូកទី២នេះអ្នកសិក្សាស្រាវជ្រាវបានប្រមូលយកនិយមន័យនៃអភិបាលកិច្ច ចេញពីឯកសារគតិយុត្តិធម៌នានាដែលពាក់ព័ន្ធនឹងនិក្ខេបបទនេះដើម្បីធ្វើជាអំណះអំណាង និងជាគំនិតសម្រាប់សិក្សាស្រាវជ្រាវ និងបង្កើតស្នាដៃថ្មីក្នុងនិក្ខេបបទនេះ ។
- ❖ **ជំពូកទី៣ វិធីសាស្ត្រស្រាវជ្រាវ៖** នៅក្នុងជំពូកទី៣នេះអ្នកសិក្សាស្រាវជ្រាវនឹងធ្វើការបង្ហាញនូវដែនកំណត់ និងវិសាលភាព ការជ្រើសរើសសំណាក ឧបករណ៍ស្រាវជ្រាវ កម្រងសំណួរស្រាវជ្រាវ វិធីសាស្ត្រប្រមូលទិន្នន័យ ការវិភាគទិន្នន័យ នីតិវិធីក្របសីលធម៌ និងបង្ហាញពីទំនាក់ទំនងរវាងចំណុចនីមួយៗដែលបានចោទក្នុងចំណោមបញ្ហាទៅនឹងប្រធានបទ។

- ❖ **ជំពូកទី៤ លទ្ធផលស្រាវជ្រាវ៖** នៅក្នុងជំពូកទី៤នេះអ្នកសិក្សាស្រាវជ្រាវនឹងយកទិន្នន័យជាក់ស្តែងដែលប្រមូលបានមកវិភាគហើយធ្វើការបកស្រាយយ៉ាងលម្អិត ដើម្បីរកឱ្យឃើញនូវស្ថានភាពនៃការអនុវត្ត និងបញ្ហាប្រឈមដែលកើតមានឡើងដែលបានអនុវត្តគោលគោលការណ៍អភិបាលកិច្ចនៃសាលារៀនជំនាន់ថ្មីទាំងពីរនៅរាជធានីភ្នំពេញ។
- ❖ **ជំពូកទី៥ សេចក្តីសន្និដ្ឋាន និងសំណូមពរ៖** វាជាផ្នែកមួយសំខាន់ណាស់ដែលអ្នកសិក្សាស្រាវជ្រាវត្រូវធ្វើការសន្និដ្ឋានទៅលើចំណុចទាំងអស់ ដែលបានយកមកវិភាគព្រមទាំងសំណូមពរមួយចំនួនក្នុងគោលបំណងចូលរួមចំណែកធ្វើឱ្យការអនុវត្តគោលការណ៍អភិបាលកិច្ច នៅសាលារៀនជំនាន់ថ្មីឱ្យបានកាន់តែល្អប្រសើរឡើងថែមទៀត ។

**ជំពូក្រាម
លើកទីស្តី**

ជំពូក ២ **រំលឹកទ្រឹស្តី**

២.១. បញ្ញត្តិ និងទ្រឹស្តីពាក់ព័ន្ធនឹងការអនុវត្តន៍ គោលការណ៍អភិបាលកិច្ច

ជំពូកនេះ បង្ហាញពីបញ្ញត្តិ និងទ្រឹស្តីដែលទាក់ទងនឹងក្របខណ្ឌគំនិតដើម្បីគាំទ្រការស្រាវជ្រាវ។

អភិបាលកិច្ច ជាពាក្យដែលមានប្រភពដើមចេញមកពីភាសាក្រិច និងបានប្រើប្រាស់ជាលើកដំបូង ដោយលោកប្លាតុង Plato (ទស្សនៈវិទូក្រិច) ។ តាមវចនានុក្រមខ្មែរភាគទី១ (បោះពុម្ពផ្សាយដោយពុទ្ធសាសនបណ្ឌិតនៅឆ្នាំ១៩៦៧) បានកំណត់ថា ៖

អភិបាលកិច្ច = (អភិបាល + កិច្ច) អភិបាល (ន. សំ បា.) មានន័យថា អ្នកគ្រប់គ្រង, អ្នកបីបាច់ ថែរក្សា, អ្នកថែរក្សា ការគ្រប់គ្រង, ការបីបាច់, ការថែរក្សា។

កិច្ច (ន. សំ. បា.) មានន័យថាកិច្ចដែលត្រូវធ្វើ, អំពើ, ការរស់។ ដូចនេះអភិបាលកិច្ចជាដំណើរ នៃការគ្រប់គ្រង។ អភិបាលកិច្ចត្រូវបានកំណត់និយមន័យជាច្រើនយ៉ាងទៅតាមបរិបទនៃការប្រើប្រាស់។

អភិបាលកិច្ច គឺជាដំណើរការ ឬការធ្វើសេចក្តីសម្រេចចិត្តផ្សេងៗដែលកំណត់ពីសកម្មភាពនៃការ អនុវត្ត ឬតាមរយៈអំណាចដែលត្រូវបានផ្តល់ឱ្យដើម្បីអនុវត្តកិច្ចការប្រភេទណាមួយ ។

អភិបាលកិច្ចល្អ ជាការប្រើប្រាស់អំណាចខាងនយោបាយ សេដ្ឋកិច្ច និងរដ្ឋបាល ដើម្បីគ្រប់គ្រង រដ្ឋបាលរបស់ប្រទេស (UNDP, ១៩៩៧) ។

អភិបាលកិច្ចល្អ ជាវិធីសាស្ត្រដែលរដ្ឋ ស្ថាប័ន អង្គការ ប្រើប្រាស់ក្នុងការគ្រប់គ្រងសេដ្ឋកិច្ច សង្គមកិច្ច និងសន្តិសុខ ដើម្បីបម្រើផលប្រយោជន៍រួមរបស់ប្រជាពលរដ្ឋ (ក្រសួងមហាផ្ទៃ, ២០១០) ។

ក្របខណ្ឌអភិបាលកិច្ចល្អ ការអនុវត្តវិស័យអប់រំឆ្នាំ២០៣០ នឹងតម្រូវឱ្យមានយន្តការថ្នាក់ជាតិ ថ្នាក់តំបន់ និងថ្នាក់សាកលសម្រាប់អភិបាលកិច្ច គណនេយ្យភាព ការសម្របសម្រួល ការអង្កេតតាមដាន និងការពិនិត្យឡើងវិញ ការរាយការណ៍និងការវាយតម្លៃ (UNESCO, ២០១៥)។

បើតាមលោក Barber Conable (១៩៨៦-១៩៩១) អតីតប្រធានធនាគារពិភពលោក “អភិបាល កិច្ចល្អ” គឺសំដៅទៅលើសេវាសាធារណៈដែលមានប្រសិទ្ធភាព ប្រព័ន្ធតុលាការដែលអាចទុកចិត្តបាន និង

រដ្ឋបាលដែលមានគណនេយ្យភាពចំពោះសេវាសាធារណៈនោះ។ ឆ្នាំ១៩៩២ ធនាគារពិភពលោកប្រើ
 ជា “អភិបាលកិច្ចនិងការអភិវឌ្ឍ” ដែលមានន័យថាលក្ខណៈនៅក្នុងអំណាចដែលបានអនុវត្តក្នុងការ
 គ្រប់គ្រងស្ថាប័នមួយ និងការបែងចែកធនធានសេដ្ឋកិច្ចនិងសង្គមសម្រាប់ការអភិវឌ្ឍ ។ ឆ្នាំ១៩៩៤
 ធនាគារពិភពលោកបានបញ្ជាក់បន្ថែមថា “អភិបាលកិច្ច” ត្រូវបានបង្ហាញដោយព្យាករណ៍បើកចំហ និងការ
 បង្កើតគោលនយោបាយបំភ្លឺ (នោះគឺតម្លាភាព)។ ឆ្នាំ១៩៩៨ កម្មវិធីអភិបាលកិច្ចអាស៊ីប្រៃសីវិបត្តិទៅជា
 ឱកាស ។ ការបោះពុម្ពផ្សាយប្រចាំឆ្នាំរបស់ធនាគារពិភពលោកពេលនោះ “អភិបាលកិច្ច” មានសមាស
 ធាតុបួនធំៗគឺ៖ (១) គណនេយ្យភាព (២) តម្លាភាព (៣) អាចប៉ាន់ប្រមាណបាន និង (៤) ការចូល
 រួមពីភាគីពាក់ព័ន្ធ (Tripathi, ២០១៧)។

ឆ្នាំ២០១០ តាមធនាគារពិភពលោក “អភិបាលកិច្ច” មានសមាសភាពបួនដដែលតែមានការកែ
 ប្រែតិចតួចគឺ៖ (១) សេវាគ្រប់គ្រងសាធារណៈ (២) គណនេយ្យភាព (៣) នីតិវិធី និងការអភិវឌ្ឍ និង
 (៤) តម្លាភាពនិងប្រព័ន្ធព័ត៌មាន (Maldonado, 2010)។ ម្យ៉ាងទៀត “អភិបាលកិច្ច” អាចមានសមាស
 ភាពច្រើនជាងនេះគឺ៖ (១) ការចូលរួម (២) ភាពស៊ីសង្វាក់គ្នាក្នុងអង្គភាព (៣) គណនេយ្យភាព (៤)
 តម្លាភាព (៥) ទំនួលខុសត្រូវ (៦) ប្រសិទ្ធភាព និងភាពស័ក្តិសិទ្ធិ (៧) សមធម៌និងបរិយាប័ន្ន (៨)
 អនុវត្តតាមនីតិវិធី (Arulrajah, 2016) ។ ដោយឡែកបញ្ញត្តិនៃអភិបាលកិច្ចល្អនៅប្រទេសអង់គ្លេសត្រូវ
 បានវាស់ដោយឧបករណ៍ធំៗពីរគឺ៖ (១) តម្លាភាព និង (២) គណនេយ្យភាពបែបប្រជាធិបតេយ្យតាម
 រយៈការប្រើប្រាស់ថវិកាកម្មវិធី (PB) ក្នុងទីក្រុង និងរដ្ឋបាលក្រុង ។ ឧទាហរណ៍ទាំងពីរនោះត្រូវបានប្រើ
 ដើម្បីវាស់ឱ្យដឹងថា៖ (១) តើថវិកាកម្មវិធីអាចធ្វើឱ្យប្រសើរឡើងនូវតម្លាភាព គណនេយ្យភាព និង
 លទ្ធិប្រជាធិបតេយ្យក្នុងក្រុង និងរដ្ឋបាលក្រុងឬទេ? (២) តើថវិកាកម្មវិធីជាឧបករណ៍សម្របសម្រួល
 រវាងការគ្រប់គ្រង តម្លាភាព និងលទ្ធិប្រជាធិបតេយ្យក្នុងក្រុង និងរដ្ឋបាលក្រុងឬទេ? (Maria Isabel
 Brun-Martos et al, ២០១៦)។

ចំណែកកម្មវិធីអភិវឌ្ឍធនធានមនុស្សសកល អភិបាលកិច្ចមានសមាសភាគចំនួន១០គឺ៖

(១) ការចូលរួម (២) គណនេយ្យភាព (៣) ការមិនរើសអើង (៤) សមភាព (៥) សហប្រតិបត្តិការ
(៦) តម្លាភាព (ភាពជាម្ចាស់ ភាពត្រឹមត្រូវ) (៧) ប្រព័ន្ធបច្ចេកវិទ្យា (៨) ការផ្តល់ឱកាសដល់ផ្នែកសេវា
សាធារណៈ (៩) ភាពស្របច្បាប់ (១០) រដ្ឋអធិបតេយ្យ/នីតិវិធី ដែលទាំងអស់នេះរដ្ឋាភិបាលត្រូវបាន
បង្កើតឡើងដើម្បីឱ្យមានអភិបាលកិច្ចធនធានមនុស្ស ឬអភិបាលកិច្ចសកល (Weiss, 2010)។

លើសពីនេះទៅទៀត “អភិបាលកិច្ច” ជាពាក្យចេញពីរដ្ឋាភិបាលតែម្តង គឺជាអ្នកគ្រប់គ្រង
អ្នកបីបាច់រក្សា អ្នកថែរក្សា ការគ្រប់គ្រង ការបីបាច់ ការរក្សា ។ ម្យ៉ាងទៀតក្រសួងមហាផ្ទៃនៃព្រះ
រាជាណាចក្រកម្ពុជាក៏បានយកចិត្តទុកដាក់ចំពោះបញ្ញត្តិនេះផងដែរថា “អភិបាលកិច្ចល្អ” គឺជាបុរេ
លក្ខខណ្ឌសំខាន់បំផុតមួយ ដើម្បីធានាឱ្យមានការអភិវឌ្ឍសេដ្ឋកិច្ចសង្គម ប្រកបដោយចីរភាព សមធម៌
និងយុត្តិធម៌ក្នុងសង្គម (ក្រសួងមហាផ្ទៃ, ២០១០) ។

ធនធានមនុស្សប្រកបដោយសមត្ថភាពកំពុងដើរតួនាទីសំខាន់ក្នុងអង្គការនិរន្តរភាព ដោយមាន
ការចូលរួមចំណែកទូទៅ ។ ការរីកចម្រើននៃអភិបាលកិច្ចល្អក៏មានសារៈសំខាន់ផងដែរដូចសម្រាប់និរន្តរភាព
នៃអង្គការ ។ ប្រសិនបើការគ្រប់គ្រងធនធានមនុស្សមានតួនាទីសំខាន់ចំពោះនិរន្តរភាពរបស់អង្គការ
ស្វែងរកព័ត៌មានអង្គការ និងការពិនិត្យឡើងវិញអំពីរបៀបដែលធនធានមនុស្សអាចដល់ការបង្កើតឱ្យមាន
អភិបាលកិច្ចល្អក្នុងអង្គការមួយប្រាកដជាអាចធ្វើទៅបាន។ គោលគំនិតនៃអភិបាលកិច្ចល្អបង្ហាញពីគោល
គំនិត និងទំនាក់ទំនងរវាងអភិបាលកិច្ចល្អនិងធនធានមនុស្សនៅក្នុងវិជ្ជាជីវៈគ្រប់គ្រងអង្គការបច្ចុប្បន្ន ។
ឆ្នាំ២០១៨ យុទ្ធសាស្ត្រចតុកោណ ដំណាក់កាលទី៤ របស់រាជរដ្ឋាភិបាល នីតិកាលទី៦នៃរដ្ឋសភា បន្ត
កំណែទម្រង់អភិបាលកិច្ចល្អដែលជាស្នូលក្នុងការធ្វើកំណែទម្រង់ ដោយបង្កើនល្បឿននៃកំណែទម្រង់
អភិបាលកិច្ចល្អ (រាជរដ្ឋាភិបាល, ២០១៨) ។

២.២. ស្នូលនៃយុទ្ធសាស្ត្របញ្ជាក់កោណ

យុទ្ធសាស្ត្របញ្ជាក់កោណ គឺជាយុទ្ធសាស្ត្រអភិវឌ្ឍសង្គម-សេដ្ឋកិច្ចរយៈពេលវែង ដែលនឹងត្រូវអនុវត្ត
ជា ៥ ដំណាក់កាលសម្រាប់រយៈពេល ២៥ឆ្នាំទៅមុខ ។ ជារួមរាជរដ្ឋាភិបាល (២០២៣)បានកំណត់

រចនាសម្ព័ន្ធនៃយុទ្ធសាស្ត្រនេះមាន ៖ (១). ស្នូលនៃយុទ្ធសាស្ត្រគឺ : ការកែទម្រង់ និងការពង្រឹងអភិបាលកិច្ច (២). បរិស្ថានគ្របដណ្តប់សម្រាប់ធានាបរិយាកាសអំណោយផលដល់ការអនុវត្តយុទ្ធសាស្ត្រទាំងមូល និង (៣). បញ្ហាកោណយុទ្ធសាស្ត្រសម្រាប់ជំរុញកំណើនសេដ្ឋកិច្ច និងវឌ្ឍនភាពសង្គម ។ ដោយឡែកយុទ្ធសាស្ត្របញ្ហាកោណដំណាក់កាលទី១ ក៏មានបញ្ចូលផងដែរនូវ "កម្មវិធីគោលនយោបាយអាទិភាពចំនួន៦ នៃកម្មវិធីនយោបាយរបស់រាជរដ្ឋាភិបាល នីតិកាលទី ៧ នៃរដ្ឋសភា" ដែលត្រូវចាប់ផ្តើមអនុវត្តក្នុងឆ្នាំ២០២៣ ។ ស្នូលនៃយុទ្ធសាស្ត្របញ្ហាកោណផ្តោតលើការកែទម្រង់ និងការពង្រឹងអភិបាលកិច្ច និងការធ្វើទំនើបកម្មស្ថាប័នរដ្ឋឱ្យក្លាយជាអង្គការសាធារណៈទំនើបប្រកបដោយសមត្ថភាពខ្ពស់ ខ្លាំង វៃឆ្លាត និង ស្អាតស្អំ តាមរយៈការអនុវត្តសិទ្ធិអំណាចរដ្ឋខាងផ្នែកនយោបាយ សេដ្ឋកិច្ច និងរដ្ឋបាល ក្នុងការដឹកនាំ ការគ្រប់គ្រង និងការចាត់ចែងកិច្ចការប្រទេសជាតិពិសេសការធានានិរន្តរភាពតួនាទី និងដំណើរការរដ្ឋបាលសាធារណៈដោយយកចិត្តទុកដាក់លើផលប្រយោជន៍ប្រជាជនព្រមជាមួយនឹងការកសាងជាតិ និងការពង្រឹងនីតិរដ្ឋ សំដៅគាំទ្រដល់ការអភិវឌ្ឍសង្គម-សេដ្ឋកិច្ច ប្រកបដោយបរិយាបន្ន និងចីរភាព ។ ទោះបីសម្រេចបានសមិទ្ធផលជាច្រើនយ៉ាងណាក្តី រាជរដ្ឋាភិបាលនៅបន្តមានបញ្ហាប្រឈមមួយចំនួនដូចជា ការត្រួតមុខងារ និងដែនសមត្ថកិច្ច ការបែងចែកច្បាស់លាស់នូវមុខងារសិទ្ធិអំណាច និងការទទួលខុសត្រូវរបស់ស្ថាប័នរដ្ឋ សមត្ថភាពស្ថាប័ន និងធនធានមនុស្ស ការសម្របសម្រួលអន្តរស្ថាប័ន ក្របខ័ណ្ឌគណនេយ្យភាព តម្លាភាព និងការចែករំលែកព័ត៌មាន និងទិន្នន័យ ការងារត្រួតពិនិត្យ អធិការកិច្ច និង សវនកម្ម ការធ្វើទំនើបកម្មកងកម្លាំងប្រដាប់អាវុធ និងក្របខណ្ឌអភិបាលកិច្ចវិស័យឯកជន ។ ក្នុងន័យនេះរាជរដ្ឋាភិបាលបន្តផ្តោតលើ (១). ការពង្រឹង និង ការកែទម្រង់ស្ថាប័ន (២). ការលើកកម្ពស់សមត្ថភាពធនធានមនុស្ស និង ការពង្រឹងប្រសិទ្ធភាពនៃការអនុវត្តការងារ (៣). ការលើកកម្ពស់ និង ការពង្រឹងភាពស្អាតស្អំ នៅក្នុងរដ្ឋបាលសាធារណៈ (៤). ការលើកកម្ពស់ និង ការពង្រឹងប្រសិទ្ធភាពនៃ ច្បាប់ និងប្រព័ន្ធយុត្តិធម៌ និង (៥). ការពង្រឹងអភិបាលកិច្ច វិស័យឯកជន និង ធុរកិច្ច (រាជរដ្ឋាភិបាល, ២០២៣)។

២.៣. គោលការណ៍នៃអភិបាលកិច្ចល្អ

អភិបាលកិច្ចល្អ ជាវិធីសាស្ត្រ ឬមធ្យោបាយដែលរដ្ឋ ស្ថាប័ន អង្គភាព ប្រើប្រាស់ក្នុងការគ្រប់គ្រង សេដ្ឋកិច្ច និងសន្តិសុខ ដើម្បីបម្រើផលប្រយោជន៍រួមរបស់ប្រជាពលរដ្ឋដើម្បីបំពេញគោលការណ៍ទាំង៩ ដូចខាងក្រោមនេះ (ក្រសួងមហាផ្ទៃ, ២០១០) ៖

1) **ការចូលរួម** ៖ ក្នុងបរិបទនេះការចូលរួម សំដៅទៅលើការចូលរួមរបស់ អង្គការ មាតាបិតា ឬ អាណាព្យាបាលសិស្ស ។ សារៈសំខាន់នៃការចូលរួមគឺដើម្បីធានាថាព័ត៌មានទាំងឡាយស្តីពីបញ្ហា តម្រូវការ និងបំណងប្រាថ្នារបស់អង្គការ មាតាបិតា ឬអាណាព្យាបាលសិស្សទាំងឡាយត្រូវបាន ប្រមូល និងវិភាគបានគ្រប់ជ្រុងជ្រោយ មុននឹងធ្វើការសម្រេចចិត្ត ។

2) **នីតិវិធី** ៖ ក្នុងន័យអភិបាលកិច្ចល្អផ្ដោតសំខាន់ទៅលើ

- ឯកសារក្របខណ្ឌច្បាប់
- ការការពារសិទ្ធិមនុស្ស
- ប្រព័ន្ធទទួលខុសត្រូវ
- ប្រព័ន្ធយុត្តិធម៌
- សមត្ថកិច្ចពង្រឹងការអនុវត្តច្បាប់ដោយមិនលំអៀង និងមិនពុករលួយ។

3) **តម្លាភាព** ៖ ក្នុងន័យអភិបាលកិច្ចល្អ មានន័យថារាល់ការសម្រេចចិត្ត និងការអនុវត្តសេចក្តី សម្រេចនោះត្រូវធ្វើឡើង ៖

- ដោយអនុឡោមទៅតាមច្បាប់ និងបទដ្ឋាននានា
- ព័ត៌មានពាក់ព័ន្ធនឹងការសម្រេចចិត្ត និងអនុវត្តសេចក្តីសម្រេចចិត្ត ត្រូវផ្សព្វផ្សាយជាចំហ តាមរយៈប្រព័ន្ធសមស្រប និងស្វែងរកបានជាពិសេសចំពោះអ្នកដែលទទួលរងនូវផល ប៉ះពាល់ពីការសម្រេចចិត្តនិងការអនុវត្តសេចក្តីសម្រេចចិត្តទាំងនោះ

4) ការព្រមព្រៀងឯកភាពគ្នា ៖ ក្នុងន័យអភិបាលកិច្ចល្អ គឺជាការពិចារណាទូលំទូលាយ និងវែងឆ្ងាយ លើផលប្រយោជន៍ និងតម្រូវការរបស់អ្នកពាក់ព័ន្ធផ្សេងៗគ្នានៅក្នុងសង្គមហើយឈានទៅរកការសម្រេចចិត្ត ដោយមានការព្រមព្រៀងឯកភាពលើជំរើស និងវិធីសាស្ត្រណាមួយដែលបម្រើផលប្រយោជន៍សាធារណៈ

5) សមធម៌ ៖ ក្នុងន័យអភិបាលកិច្ចល្អមានន័យថា ក្រុម ឬជនគ្រប់រូបទាំងអស់ជាពិសេសក្រុមភាគតិច និងក្រុមដែលងាយរងគ្រោះមានឱកាសគ្រប់គ្រាន់នៅក្នុងការចូលរួមបញ្ចេញយោបល់លើកឡើងនូវតម្រូវការពិត អនុវត្តសកម្មភាព និងទទួលបានផលប្រយោជន៍សមស្របដើម្បីកែលម្អ និងថែរក្សាសុខុមាលភាពរបស់ពួកគេ ។ លើសពីនេះទៀត ពួកគេមានអារម្មណ៍ថាខ្លួនជាសមាជិកពិតប្រាកដរបស់សង្គម និងមិនត្រូវបានសង្គមបោះបង់ចោលនោះទេ ។

6) ប្រសិទ្ធភាព និងភាពស័ក្តិសិទ្ធិ ៖ ក្នុងន័យអភិបាលកិច្ចល្អ ដំណើរការ និងរចនាសម្ព័ន្ធគ្រប់គ្រងក្នុងការប្រើប្រាស់ធនធានឱ្យអស់លទ្ធភាព និងសន្សំសំចៃខ្ពស់ ដើម្បីបង្កើតលទ្ធផលនិងមានគុណភាពខ្ពស់ បរិមាណច្រើនអាចបម្រើផលប្រយោជន៍ជាអតិបរមា និងឆ្លើយតបទៅតម្រូវការពិតរបស់សង្គម ។ ដើម្បីឱ្យមានប្រសិទ្ធភាព និងស័ក្តិសិទ្ធក្នុងការអនុវត្តត្រូវពិចារណាលើចំណុចមួយចំនួនដូចខាងក្រោម ៖

- ការប្រើប្រាស់ធនធានឱ្យបានត្រឹមត្រូវ (ធនធានមនុស្ស ហិរញ្ញវត្ថុ ពេលវេលា)
- ការអនុវត្តសកម្មភាពដែលជាអទិភាពខ្ពស់
- ជៀសវាងការអនុវត្តនូវការិយាធិបតេយ្យ
- ការគិតគូររយៈពេលវែងលើការប្រើប្រាស់ធនធានធម្មជាតិ
- គ្មានអំពើពុករលួយ
- ការសម្រេចចិត្តតាមបែបចូលរួម ។ល។

7) គណនេយ្យភាព ៖ ក្នុងន័យអភិបាលកិច្ចល្អ មានន័យថាជាការអនុវត្តតួនាទី និងភារកិច្ចក្នុង ដំណើរការ និងអនុវត្តសេចក្តីសម្រេចចិត្ត ហើយទទួលខុសត្រូវចំពោះទង្វើរបស់ខ្លួន ដោយ រាយការណ៍ ព្រមទាំងបញ្ជាក់ពីមូលហេតុនូវអ្វីដែលខ្លួនបានសម្រេច និងអនុវត្ត។ គណនេយ្យភាព មិនត្រឹមតែជាការទទួលខុសត្រូវចំពោះមុខអ្នកណាម្នាក់ដែលបានស្នើសុំឱ្យធ្វើអ្វីមួយនៅទេ ប៉ុន្តែជា ការទទួលខុសត្រូវនូវសកម្មភាពដែលបានអនុវត្តចំពោះមុខអ្នកពាក់ព័ន្ធទាំងអស់ផងដែរ ។ គណនេយ្យភាពរួមមាន គណនេយ្យភាពចំពោះមុខថ្នាក់ដឹកនាំ និងគណនេយ្យភាពចំពោះមុខ សាធារណជន។

8) ការឆ្លើយតប ៖ ក្នុងន័យអភិបាលកិច្ចល្អ មានន័យថាជាការព្យាយាមខិតខំប្រឹងប្រែងរបស់អង្គភាព ស្ថាប័ន ដើម្បីបម្រើប្រជាពលរដ្ឋ និងអ្នកពាក់ព័ន្ធទាំងអស់ដោយស្មើភាពគ្នា និងមិនរើសអើងក្នុង ក្របខណ្ឌពេលវេលាណាមួយដ៏សមហេតុផល ។

9) ចក្ខុវិស័យជាយុទ្ធសាស្ត្រ ៖ អ្នកដឹកនាំទាំងអស់ និងស្ថាប័នសាធារណៈនានាត្រូវមានទស្សនៈ ទូលំទូលាយរយៈពេលវែងអំពីអភិបាលកិច្ចល្អ និងការអភិវឌ្ឍធនធានមនុស្សដោយយកចិត្ត ទុកដាក់អំពីតម្រូវការចាំបាច់នានា ដែលត្រូវអភិវឌ្ឍន៍លើការងារនេះ។ ជាងនេះទៅទៀតអ្នកដឹកនាំ ទាំងអស់ត្រូវមានការយល់ដឹងឱ្យបានច្បាស់អំពីទិដ្ឋភាពនានា ផ្នែកប្រវត្តិសាស្ត្រ វប្បធម៌ និងសង្គម ដែលពាក់ព័ន្ធនឹងអភិបាលកិច្ចល្អ ។

តាមរយៈការស្រាវជ្រាវរាល់ឯកសារពិនិយមន័យនៃពាក្យ “អភិបាលកិច្ច” ដែលរៀបរាប់ខាងលើរួច មកអ្នកស្រាវជ្រាវអាចសង្ខេបជាតារាងមួយដើម្បីងាយយល់មានដូចខាងក្រោម៖

តារាង 1 ២.៣.១ និយមន័យពាក្យអភិបាលកិច្ច

ល.រ	ពាក្យ	និយមន័យ	ប្រភពឯកសារ
១	អភិបាលកិច្ច	ជាដំណើរការ ឬការធ្វើសេចក្តីសម្រេចចិត្តផ្សេងៗ ដែលកំណត់ពីសកម្មភាពនៃការអនុវត្ត ឬតាមរយៈអំណាចដែលត្រូវបានផ្តល់ឱ្យដើម្បីអនុវត្តកិច្ចការប្រភេទណាមួយ ។	(ពុទ្ធសាសនបណ្ឌិត ,១៩៦៧)
២		ជាការប្រើប្រាស់អំណាចខាងនយោបាយ សេដ្ឋកិច្ច និងរដ្ឋបាល ដើម្បីគ្រប់គ្រងរដ្ឋបាលរបស់ប្រទេស ។	(UNDP, ១៩៩៧)
៣		សំដៅទៅលើសេវាសាធារណៈដែលមានប្រសិទ្ធភាពប្រព័ន្ធតុលាការដែលអាចទុកចិត្តបាន និងរដ្ឋបាលដែលមានគណនេយ្យភាពចំពោះសេវាសាធារណៈនោះ។	Barber Conable (១៩៨៦-១៩៩១) អតីតប្រធានធនាគារពិភពលោក
៤		ជាអំណាចដែលបានអនុវត្តក្នុងការគ្រប់គ្រងស្ថាប័នមួយ និងការបែងចែកធនធានសេដ្ឋកិច្ចនិងសង្គមសម្រាប់ការអភិវឌ្ឍ ត្រូវបានបង្ហាញដោយព្យាករណ៍បើកចំហ និងការបង្កើតគោលនយោបាយបំភ្លឺ (នោះគឺតម្លាភាព) ។	(WB, ១៩៩៤)
៥		ជាអ្នកគ្រប់គ្រង អ្នកបីបាច់រក្សា អ្នកថែរក្សា ការគ្រប់គ្រងការបីបាច់ ការរក្សា ។	រាជរដ្ឋាភិបាល
		ជាវិធីសាស្ត្រដែលរដ្ឋ ស្ថាប័ន អង្គការ ប្រើប្រាស់ក្នុងការគ្រប់គ្រងសេដ្ឋកិច្ច សង្គមកិច្ច និងសន្តិសុខ ដើម្បីបម្រើផលប្រយោជន៍រួមរបស់ប្រជាពលរដ្ឋ។	(ក្រសួងមហាផ្ទៃ, ២០១០)
អត្ថន័យរួម			
អភិបាលកិច្ច	ជាដំណើរការនៃការគ្រប់គ្រងស្ថាប័នមួយ ដែលកំណត់ពីសកម្មភាពនៃការអនុវត្តតួនាទី ក្នុងការបម្រើសេវាសាធារណៈប្រកបដោយប្រសិទ្ធភាព គណនេយ្យភាព។ អ្នកស្រាវជ្រាវកំណត់សមាសភាគអភិបាលកិច្ចចំនួនបួនដើម្បីធ្វើការសិក្សាស្រាវជ្រាវគឺ តម្លាភាព គណនេយ្យភាព នីតិវដ្ត និងការចូលរួម ។		

២.៤. កំណែទម្រង់អភិបាលកិច្ច

យោងតាមផែនទីបង្ហាញផ្លូវ ការអប់រំកម្ពុជា ឆ្នាំ២០៣០ បានលើកឡើងថា កំណែទម្រង់អភិបាលកិច្ច គឺជាសមាសភាគស្នូលនៃផែនការយុទ្ធសាស្ត្រវិស័យអប់រំ (ក្រសួង.អ.យ.ក, ២០១៩) ។ បច្ចុប្បន្នវិធានការកំណែទម្រង់សំខាន់ៗបាននឹងកំពុងអនុវត្តដើម្បីបង្កើនសមត្ថភាព និងគណនេយ្យភាពរបស់គ្រូបង្រៀនដូចជា ការអនុវត្តយ៉ាងតឹងរឹងនូវក្រមសីលធម៌គ្រូបង្រៀនជាដើម។ ការគ្រប់គ្រងវិស័យអប់រំកាន់តែមានប្រសិទ្ធភាព តម្លាភាព និងផ្តោតលើលទ្ធផលតាមរយៈការកែលម្អការគ្រប់គ្រងថវិកាដោយផ្សារភ្ជាប់ធនធានហិរញ្ញវត្ថុជាមួយនិងលទ្ធផល ការអភិវឌ្ឍបុគ្គលិក ការពង្រឹងស្តង់ដារគុណភាព ការអភិវឌ្ឍសមត្ថភាពរបស់មន្ត្រីនៅគ្រប់កម្រិតថ្នាក់ និងការកែលម្អភាពជាដៃគូរវាងរដ្ឋាភិបាល និងសហគមន៍ និងមាតាបិតាសិស្ស ដៃគូអភិវឌ្ឍន៍ វិស័យឯកជន និងអង្គការមិនមែនរដ្ឋាភិបាល។ ជាងនេះទៅទៀត វិស័យរដ្ឋបាលសាធារណៈត្រូវកំណែទម្រង់ជាទ្រង់ទ្រាយធំដើម្បីបង្កើតប្រព័ន្ធរដ្ឋបាលផ្នែកតាមលទ្ធផលការងារដើម្បីឱ្យមន្ត្រីសាធារណៈកាន់តែមានគណនេយ្យភាពនិងឆ្លើយតបតាមតម្រូវការ និងការរំពឹងទុករបស់សាធារណជនទូទៅ។

កម្មវិធីកំណែទម្រង់វិស័យអប់រំព្យាយាមបង្កើតឱ្យបានគំរូមួយ ដែលគេឱ្យឈ្មោះថាសាលារៀនជំនាន់ថ្មី ។ ក្នុងការប្រើពាក្យ **សាលារៀនជំនាន់ថ្មីនេះ** យើងចាំបាច់ត្រូវញែកឱ្យដាច់ពីគ្នារវាងសាលារៀនជំនាន់ថ្មី និងអ្វីដែលគេធ្លាប់ស្គាល់កន្លងមកថា **សាលាគំរូ** ដែលក្នុងប្រទេសកម្ពុជាសាលារៀនគំរូនេះមានប្រវត្តិជិះមិនស្មើគ្នាទេ ។ ក្នុងករណីជាច្រើន សាលារៀនគំរូត្រូវបានគេប្រដូចទៅនឹងការកែលម្អសោភ័ណភាពបរិស្ថានសិក្សា ដែលជំបូងបង្ហាញពីភាពល្អគាប់ចិត្តផ្នែកសំបកក្រៅតែគ្មានភាពស៊ីជម្រៅ និងខ្លឹមខាងក្នុងទេ ។ អន្តរាគមន៍នានារបស់សាលារៀនគំរូ ជាទូទៅមិនបានដោះស្រាយមូលដ្ឋានគ្រឹះនានា សម្រាប់ការធ្វើឱ្យសាលារៀនមួយក្លាយទៅជាសាលារៀនល្អនោះទេ (ឧទាហរណ៍៖ គោលការណ៍អភិបាលកិច្ច) ហើយជារឿយៗសាលារៀនបែបនេះបានវិលទៅរកស្ថានភាពដើមវិញពេលអស់ជំនួយពីខាងក្រៅ។ សាលារៀនដែលទទួលបានការគាំទ្រពីគំនិតផ្តួចផ្តើមថ្មីនេះនឹងឈានឱ្យផុតពីវិធីសាស្ត្រសាលារៀនគំរូដោយធ្វើឱ្យ

មានការផ្លាស់ប្តូរពេញលេញល្អិតល្អន់មួយតាមរយៈការផ្តល់ឱ្យសាលានូវស្វ័យភាព រចនាសម្ព័ន្ធអភិបាលកិច្ចវីងម៉ា គណនេយ្យភាព និងឱកាសគន្លងអាជីពកាន់តែច្រើនដល់គ្រូបង្រៀន និងនាយកសាលាដែលមានការប្តេជ្ញាចិត្តខ្ពស់បំផុត (ក្រសួង.អ.យ.ក, ២០២០)។ ដូចនេះ សាលារៀនជំនាន់ថ្មីនឹងមិនត្រឹមតែបង្កើតបានជាគំរូនៃបរិស្ថានសិក្សាកុមារមេត្រីកម្រិតខ្ពស់ប្រកបដោយប្រសិទ្ធភាពប៉ុណ្ណោះទេ តែវានឹងដើរតួនាទីជាប្រទីបឆ្ពោះទៅរកការអនុវត្តល្អប្រសើរសម្រាប់សាលារៀនដទៃទៀតក្នុងរាជធានី និងខេត្ត។

មន្ទីរអប់រំ យុវជន និងកីឡា ទទួលស្គាល់ថាមិនមែនគ្រប់សាលារៀនទាំងអស់អាចក្លាយជាសាលារៀនជំនាន់ថ្មីនោះទេ បើមិនបានឆ្លងកាត់ដំណាក់កាលសំខាន់ៗក្នុងការកែទម្រង់ការងារអភិបាលកិច្ចសាលារៀនសាធារណៈ ។ គោលដៅនៃការកែទម្រង់អភិបាលកិច្ចនេះ គឺទាមទារវិធីសាស្ត្រពិសេសមួយដែលមិនធ្លាប់បានអនុវត្តនៅក្នុងសាលាធារណៈពីមុនមក ។ មន្ទីរនឹងផ្តល់ស្វ័យភាពកម្រិតខ្ពស់ដល់សាលារៀនដែលគាំទ្រដោយកម្មវិធី និងរចនាសម្ព័ន្ធអភិបាលកិច្ចថ្មី ដែលសាលាត្រូវស្ថិតក្រោមការគ្រប់គ្រងដោយផ្ទាល់ ពីក្រុមប្រឹក្សាភិបាលថ្នាក់រាជធានី/ខេត្ត ដែលមានតំណាងពីភាគីទាំងពីរ គឺរដ្ឋ (ឧ.មន្ត្រីអប់រំមូលដ្ឋាន) និងវិស័យឯកជន (ឧ. តំណាងសង្គមស៊ីវិល និងក្រុមហ៊ុនឯកជន។ល។) (ក្រសួង.អ.យ.ក, ២០២០) ។

នៅកម្រិតសាលារៀន សាលារៀនជំនាន់ថ្មីបានអនុវត្តនូវសកម្មភាពជាច្រើនដោយឆ្លើយតបទៅនឹងគោលនយោបាយរបស់ក្រសួង ។ ការអនុវត្តនោះរួមមាន៖ (១) សាលាបានបង្កើនគណនេយ្យភាពរបស់សាលារៀនដោយបិទផ្សាយជាសាធារណៈនូវលទ្ធផលតេស្តស្វ័យវាយតម្លៃលទ្ធផលប្រចាំឆ្នាំ ថវិកាចំណូលថវិកាចំណាយរបស់សាលារៀនកម្រិតជាប់ស្តង់ដារសាលារៀនជាទៀងរាល់ចុងខែនីមួយៗ (របាយការណ៍ចំណូលចំណាយ, ២០២២)។ (២) ការបង្កើនស្វ័យភាព និងសិទ្ធិអំណាច ក្នុងការសម្រេចចិត្តនៅកម្រិតសាលារៀនតាមរយៈគណៈកម្មការគ្រប់គ្រងសាលារៀន ទៅលើការដេញថ្លៃសាងសង់អាហាររដ្ឋានវិទ្យាល័យព្រះស៊ីសុវត្ថិ (របាយការណ៍លទ្ធកម្ម, ២០២១) ។ ក្នុងការបង្កើនស្វ័យភាព និងសិទ្ធិអំណាចនេះសាលាបានបង្កើនគណៈកម្មការលទ្ធកម្មមួយដើម្បីបង្ហាញពីសិទ្ធិអំណាចក្នុងការធ្វើសេចក្តីសម្រេចចិត្ត

ដោយមានការចូលរួមដេញថ្លៃទិញសម្ភារៈផ្សេងៗ និងសាងសង់ដោយមានការចូលរួមពីគ្រប់គាត់ដែលពាក់ព័ន្ធក្នុងសាលារៀន ដោយសមាសភាពក្នុងគណៈកម្មការលទ្ធកម្មរួមមានគណៈគ្រប់គ្រងសាលារៀន គណៈកម្មការទ្រប់គ្រងសាលារៀន និងលោកគ្រូអ្នកគ្រូ។ (៣) ការបង្កើនការចូលរួមរបស់មាតាបិតា ៖ សាលារៀនជំនាន់ថ្មីកន្លងមកបានអនុវត្តជារៀងរាល់ឆ្នាំម្តង ឬពីរដង គឺបានអញ្ជើញអ្នកអាណាព្យាបាលសិស្សចូលរួមប្រជុំដើម្បីដឹងពីរបៀបនៃការតាមដានព័ត៌មាននៃការសិក្សារបស់កូនៗរបស់ខ្លួននៅសាលារៀន (របាយការណ៍ប្រជុំមាតាបិតាសិស្ស, ២០២១)។ យោងតាមរបាយការណ៍នៃការប្រជុំរបស់សាលារៀនជំនាន់ថ្មីវិទ្យាល័យព្រះស៊ីសុវត្ថិបានបង្ហាញថា ប្រធានគណៈកម្មការគ្រប់គ្រងសាលារៀន គឺលោក តុងសុប្រាជ្ញ បានចូលរួមដោយស្ម័គ្រចិត្តក្នុងការបើកវគ្គសិក្ខាសាលា “ការគិតបែបស៊ីជម្រៅ” ដោយធ្វើបទបង្ហាញដោយលោកផ្ទាល់ទៅកាន់លោកគ្រូអ្នកគ្រូទាំងអស់រៀងរាល់ថ្ងៃសៅរ៍រយៈពេល១ខែ នៃការបណ្តុះបណ្តាលនេះ (របាយការណ៍ប្រជុំPLC, ២០២១)។ ទាំងនេះសបញ្ជាក់ឱ្យឃើញថាភាពសកម្មនៃការចូលរួមរបស់គណៈកម្មការគ្រប់គ្រងសាលារៀនមានទំនាក់ទំនងយ៉ាងជិតស្និទ្ធក្នុងការចូលរួមអភិវឌ្ឍន៍សាលារៀន។

សាលារៀនជំនាន់ថ្មី ដោយផ្ដោតលើការផ្តល់ស្វ័យភាពក្នុងការអនុវត្តកម្មវិធីសិក្សាដើម្បីបណ្តុះបណ្តាលធនធានមនុស្សមានបំណិនសតវត្សទី២១ ក្នុងនោះគណៈគ្រប់គ្រងសាលារៀន និងគ្រូបង្រៀនមាន៖ (១) សីលធម៌ និងស្តង់ដារវិជ្ជាជីវៈខ្ពស់៖ គ្រូបង្រៀននៅសាលារៀនជំនាន់ថ្មី មានសីលធម៌ល្អ និងស្តង់ដារវិជ្ជាជីវៈខ្ពស់ ដូចជាការមិនភ្លេងគរសិស្សបង្រៀនគួរ បង្រៀនគោរពលវេលាច្បាស់លាស់ (របាយការណ៍វាយតម្លៃប្រចាំឆ្នាំ, ២០២១)។

២.៥. គោលការណ៍ស្នូលនៃគំរូអភិបាលកិច្ចថ្មី

យោងតាមគោលការណ៍ណែនាំប្រតិបត្តិកម្មវិធីសាលារៀនជំនាន់ថ្មី (២០២០) បានកំណត់គោលការណ៍ស្នូលនៃគំរូអភិបាលកិច្ចថ្មីមួយដែលបានសង្ខេបជាគោលការណ៍ទាំងនេះដូចខាងក្រោម ៖

- ១. ស្តង់ដារថ្មីនៃអភិបាលកិច្ចដោយមានគណនេយ្យភាពតឹងរឹងក្នុងការបំពេញភារកិច្ច

២. ស្តង់ដារវិជ្ជាជីវៈខ្ពស់

៣. ស្វ័យភាពក្នុងការប្រតិបត្តិ

៤. ប្រព័ន្ធវាយតម្លៃទទួលស្គាល់គុណភាព

៥. ក្របខណ្ឌនៃការបែងចែកធនធានប្រកបដោយសនិទានភាព

គោលការណ៍ស្នូលបង្កប់នៅក្នុងសាលារៀនជំនាន់ថ្មី ទាក់ទងនឹងរចនាសម្ព័ន្ធអភិបាលកិច្ចថ្មី។ រចនាសម្ព័ន្ធនេះផ្តល់ស្វ័យភាពលើដំណើរការដល់នាយកសាលាដើម្បីច្នៃប្រឌិត និងធានាស្តង់ដារវិជ្ជាជីវៈខ្ពស់នៅគ្រប់កម្រិត (ក្រសួង.អ.យ.ក, ២០២០)។ ទោះជាយ៉ាងណាក៏ដោយ តម្លៃស្វ័យភាពនេះគឺថាគេត្រូវតែមានការទទួលខុសត្រូវតឹងរឹងបំផុតសម្រាប់ការបំពេញភារកិច្ចរបស់សាលាដែលទាក់ទងនឹងការប្រកាន់ក្លាប់សេចក្តីណែនាំដំណើរការដែលកំណត់និយមន័យសាលារៀនជំនាន់ថ្មី ។ ការប្រកាន់ខ្ជាប់បែបនេះពាក់ព័ន្ធនឹងទិដ្ឋភាពគណនេយ្យភាពសំខាន់ៗដូចជា៖

- ❖ ធានាថាគ្រូទាំងអស់បានបំពេញភារកិច្ចត្រឹមត្រូវតាមភារកិច្ចដែលបានព្រមព្រៀងសម្រាប់ការទទួលបានប្រាក់លើកទឹកចិត្ត។
- ❖ ធានាថាគ្រូនឹងមិនបង្រៀនគួរដល់សិស្សរបស់ខ្លួន ។
- ❖ ធានាថាគ្រូអនុវត្តតាមលក្ខណៈវិនិច្ឆ័យគន្លងអាជីពគ្រូបង្រៀន។
- ❖ ធានាថាសិស្សទាំងអស់ទទួលបានសេវាកម្មចាំបាច់នានាដូចជា សេវាសិក្សាចល័ត សេវាប្រឹក្សាអាជីពជាដើម។ល។
- ❖ ធានាថាមានការថែទាំ និងជួសជុលត្រឹមត្រូវចំពោះសម្ភារៈដែលបានវិនិយោគ និងធានាថាបានបើកទ្វារបម្រើសេវាជាប្រចាំ (ដូចជា៖ បណ្ណាល័យ បន្ទប់កុំព្យូទ័រ ជាដើម។ល។)

តាមរយៈការអនុវត្តជាក់ស្តែងនៅសាលារៀនជំនាន់ថ្មីទាំងពីរ នៃវិទ្យាល័យព្រះស៊ីសុវត្ថិ និងវិទ្យាល័យព្រែកលៀបឃើញថា ស្តង់ដារថ្មីនៃអភិបាលកិច្ចដោយមានគណនេយ្យភាពតឹងរឹងក្នុងការបំពេញភារកិច្ចគឺមានភាពច្បាស់លាស់ នៃការគោរពម៉ោងពេលវេលាចូលធ្វើការរបស់បុគ្គលិកការិយាល័យ និងការ

គោរពពេលវេលាបង្រៀនតាមកាលវិភាគរបស់លោកគ្រូអ្នកគ្រូនៅទៅនោះមានអត្រាភាគរយខ្ពស់ (របាយការណ៍វគ្គមានគ្រូ, ២០២២)។ ចំពោះស្តង់ដារវិជ្ជាជីវៈគ្រូបង្រៀននៅទីនោះមានស្តង់ដារវិជ្ជាជីវៈខ្ពស់ គឺគ្រូមិនបង្រៀនគួរជាដាច់ខាត ។ យោងតាមរបាយការណ៍ចុះស្រាវជ្រាវផ្ទាល់បានបង្ហាញថាសញ្ញាបត្រគ្រូនៅវិទ្យាល័យព្រែកលៀប និងវិទ្យាល័យព្រះស៊ីសុវត្ថិ គ្រូមានបរិញ្ញាបត្រចំនួន ៧២.៩៧% និង បរិញ្ញាបត្រជាន់ខ្ពស់ចំនួន ១៨.៩២% នៃចំនួនគ្រូសរុប១១១នាក់ ដែលបង្ហាញពីផ្នែកមួយនៃស្តង់ដារវិជ្ជាជីវៈខ្ពស់របស់គ្រូបង្រៀនផងដែរ។

ស្វ័យភាពក្នុងការប្រតិបត្តិ សាលារៀនមានឯករាជ្យភាគច្រើនក្នុងការសម្រេចចិត្តធ្វើអ្វីមួយទៅតាមគោលការណ៍សាលារៀនជំនាន់ថ្មីដែលបានកំណត់ ។ ស្វ័យភាពក្នុងការប្រតិបត្តិនោះរួមមាន ៖ (១) ស្វ័យភាពលើកម្មវិធីសិក្សា (២) ការគ្រប់គ្រងបុគ្គលិក (៣) ការគ្រោងថវិកា ការរៀបចំផែនការចំណាយ និងការដាក់ស្នើគម្រោងថវិកា ។

(១) ស្វ័យភាពលើកម្មវិធីសិក្សា៖ ក្នុងការប្រតិបត្តិនេះគឺមានភាពខ្លាំងជាងសាលាធម្មតា ត្រង់ថាសាលាមានភាពទទួលខុសត្រូវខ្ពស់ចំពោះភាគីដែលពាក់ព័ន្ធគឺចំពោះមុខ ក្រុមប្រឹក្សាភិបាលថ្នាក់ជាតិ ថ្នាក់រាជធានី គណៈកម្មការគ្រប់គ្រងសាលារៀន និងអ្នកអាណាព្យាបាលសិស្សគ្រប់រូប។ ជាក់ស្តែងសាលាមានស្វ័យភាពក្នុងការបន្ថែមកម្មវិធីសិក្សាថ្នាក់ភាសាអង់គ្លេសខុសប្លែកពីសាលារដ្ឋធម្មតា ដោយឱ្យសិស្សគ្រប់កម្រិតថ្នាក់ធ្វើតេស្តរៀនទៅតាមសមត្ថភាពរបស់ខ្លួន ។ បន្ទាប់ពីធ្វើតេស្តភាសាអង់គ្លេសដឹងពីកម្រិតសមត្ថភាពរបស់ខ្លួនហើយ សាលានឹងរៀបចំជាកាលវិភាគសម្រាប់ពួកគេ។ ការធ្វើបែបនេះដើម្បីងាយស្រួលក្នុងការបង្រៀន និងរៀនរបស់សិស្ស (របាយការណ៍តេស្តភាសាអង់គ្លេស, ២០២២) ។ មួយវិញទៀតគឺលើកម្មវិធីសិក្សា មុខវិជ្ជាព័ត៌មានវិទ្យា សាលាបានដាក់បង្រៀនកម្មវិធីមួយចំនួនដូចជា Code.org, កម្មវិធី C++, កម្មវិធី Python ខណៈដែលកម្មវិធីសិក្សានៅសាលារៀនធម្មតា បង្រៀនសិស្សលើកម្មវិធី Microsoft Office (កម្មវិធីសិក្សា, ២០២២) ។

(២) ការគ្រប់គ្រងបុគ្គលិក៖ សាលារៀនជំនាន់ថ្មីមានស្វ័យភាពក្នុងការប្រកាសជ្រើសរើសគ្រូពីគ្រូ ពីគ្រប់ស្ថានបំណងដើម្បីចូលបម្រើការងារ (ក្រសួង.អ.យ.ក, ២០១៦a)។ ជារៀងរាល់ឆ្នាំសាលារៀន ជំនាន់ថ្មីតែងតែប្រកាសជ្រើសរើសគ្រូដើម្បីធ្វើការសម្ភាសន៍ពីគ្រប់ស្ថានបំណង។ រាល់លោកគ្រូអ្នកគ្រូដែល បានសម្ភាសន៍ជាប់នៅសាលារៀនជំនាន់ថ្មី សាលានិងធ្វើកិច្ចសន្យាការងារជាមួយគ្នារយៈពេលមួយឆ្នាំ និង ស្នើធ្វើលិខិតឧទ្ទេសនាមឱ្យចូលបម្រើការងាររយៈពេល១ឆ្នាំពីក្រសួងអប់រំ យុវជន និងកីឡា។ នៅក្នុង លិខិតឧទ្ទេសនាមនោះបានចែងថា សមីជនត្រូវបានរក្សា ក្របខណ្ឌ បៀវត្ស ការតំឡើងថ្នាក់ ឋានៈស័ក្តិ និងអតីតភាពការងារសម្រាប់ទទួលសោធននិវត្តន៍ ។ មួយទៀត “សមីជនត្រូវដាក់ពាក្យសុំចូលបម្រើ ការងារវិញនៅអង្គភាពដើម ឬសុំបន្តក្នុងការមានតម្រូវការពីសាលារៀនជំនាន់ថ្មី” (លិខិតឧទ្ទេសនាមចូល បម្រើការងារនៅសាលារៀនជំនាន់ថ្មី, ២០១៧)។ ក្រោយពីបញ្ចប់កិច្ចសន្យារយៈពេល១ឆ្នាំ ក្នុងករណី លោកគ្រូអ្នកគ្រូនៅបន្តកិច្ចសន្យាទៀត សាលានឹងស្នើធ្វើប្រកាសដើម្បីផ្លាស់ចូលបម្រើការងារនៅ សាលារៀនជំនាន់ថ្មី ដែលនៅក្នុងប្រកាសនោះចែងថា “សមីជនមានសិទ្ធិទទួលប្រាក់បៀវត្ស និងប្រាក់ ឧបត្ថម្ភផ្សេងៗនៅអង្គភាពថ្មី ក្រោយពេលផ្តាច់ប្រាក់បៀវត្សជាស្ថាពរពីអង្គភាពចាស់។ សមីជនត្រូវទៅ បម្រើការងារនៅអង្គភាពដើមវិញក្រោយពីបញ្ចប់ការកិច្ចនៅសាលារៀនជំនាន់ថ្មី” (ប្រកាស, ២០១៩)។

(៣) ការគ្រោងថវិកា ការរៀបចំផែនការចំណាយ និងការដាក់ស្នើគម្រោងថវិកា៖ សាលារៀន ជំនាន់ថ្មីទាំងពីរជារៀងរាល់ឆ្នាំ ដើមឆ្នាំសិក្សាជានិច្ចកាលតែងតែធ្វើការប្រជុំលើការគ្រោងថវិកា (Budget Plan) ដើម្បីធ្វើបង្ហាញពីទិន្នន័យថវិកាសាលារៀន ទាំងថវិកាចំណូល និងថវិកាចំណាយ ។ ការគ្រោង ថវិកានេះក្នុងគោលបំណងមាននិរន្តរភាពសាលារៀន បង្ហាញពីតម្លាភាព គណនេយ្យភាព ជូនភាគីដែល ពាក់ព័ន្ធ ។ រាល់ការប្រជុំគ្រោងធ្វើផែនការថវិកាសាលារៀននេះមានការចូលរួមដឹងលឺពីគ្រប់ភាគីពាក់ព័ន្ធ ដូចជា គណៈគ្រប់គ្រងសាលារៀន លោកគ្រូអ្នកគ្រូ តំណាងចូលរួមរបស់គណៈកម្មការគ្រប់គ្រងសាលា រៀន ក្រុមប្រឹក្សាកុមារ ដើម្បីលើកពីធាតុចូល ការលើកឡើងពីបញ្ហាដែលគ្រោងចំណាយដើម្បីដោះស្រាយ បញ្ហានានា ដែលសាលាកំពុងជួបប្រទះ (របាយការណ៍ប្រជុំ, ២០២២) ។

ប្រព័ន្ធវាយតម្លៃគុណភាពដើម្បីទទួលស្គាល់គុណភាពរបស់សាលារៀនជំនាន់ថ្មី តែងតែវាយតម្លៃ រៀងរាល់មួយឆ្នាំម្តងដើម្បីទទួលបានវិញ្ញាបនបត្រទទួលស្គាល់សាលារៀនជំនាន់ថ្មី ។ ដើម្បីឈានដល់ការ វាយតម្លៃរបស់គណៈកម្មការវាយតម្លៃទទួលស្គាល់គុណភាព សាលារៀនត្រូវមានការធ្វើស្វ័យវាយតម្លៃខ្លួន ឯងជាមុនសិន ។ ស្វ័យវាយតម្លៃសាលារៀនគឺជាកិច្ចការមួយដែលមានសារៈសំខាន់បំផុត ក្នុងការជួយដល់ គណៈគ្រប់គ្រងក្នុងការជួយធ្វើផែនការអភិវឌ្ឍសាលារៀន ដើម្បីឆ្លើយតបទៅនឹងតម្រូវការ និងបញ្ហាជាក់ វែងរបស់មូលដ្ឋាន (ក្រសួងអ.យ.ក, ២០១៧) ។ ស្វ័យវាយតម្លៃក៏បានប្រាប់ពីបញ្ហាប្រឈម ដែលកើត មកពីនាយកសាលា លោកគ្រូអ្នកគ្រូ សិស្សានុសិស្ស គណៈកម្មការសាលា និងសហគមន៍ សម្រាប់អ្នក ទាំងអស់គ្នាមានវិធានការដោះស្រាយ គាំទ្រដល់ការសិក្សារបស់សិស្សឱ្យទទួលបានលទ្ធផលសិក្សាកាន់តែ ប្រសើរឡើង ។

ការវាយតម្លៃទទួលស្គាល់គុណភាពរបស់សាលារៀនជំនាន់ថ្មីត្រូវបានចូលរួមពីសំណាក់ ក្រុម ប្រឹក្សាភិបាលថ្នាក់ជាតិ ក្រុមប្រឹក្សាថ្នាក់រាជធានី ព្រមទាំងសមាជិកគណៈកម្មការវាយតម្លៃដែលមកពី បណ្តាស្ថាប័ន និងអង្គការខេបផងដែរ ។ ការទទួលស្គាល់គុណភាពអប់រំនេះត្រូវផ្អែកលើលក្ខណៈវិនិច្ឆ័យ ដាច់ខាត១០០% និងលក្ខណៈវិនិច្ឆ័យជម្រើស ៥០% (ក្រសួងអ.យ.ក, ២០២០)។

២.៥.១. អំពីម៉ោងធ្វើការនៅសាលារៀនជំនាន់ថ្មី

ម៉ោងធ្វើការរបស់និយោជិតនៅក្នុងសាលាមានចំនួន ៤៨ ម៉ោងក្នុងមួយសប្តាហ៍សម្រាប់ម៉ោងធ្វើ ការ(២០ម៉ោងបង្រៀនសិស្ស និង២៨ម៉ោងការងារគាំទ្រ) លើកលែងក្នុងករណីពិសេស។ សាលារៀនចាប់ ផ្តើមដំណើរការពីថ្ងៃចន្ទដល់ថ្ងៃសៅរ៍ ចាប់ពីម៉ោង៧ព្រឹកដល់ម៉ោង១១:៣០នាទីព្រឹក និងពីម៉ោង១រសៀល ដល់ម៉ោង៥ល្ងាច (ថ្ងៃសៅរ៍ពីម៉ោង១រសៀលដល់ម៉ោង៥ ល្ងាចប្រជុំរួម និងបច្ចេកទេសបើចាំបាច់) ។

និយោជិតទទួលបានច្បាប់ឈប់សម្រាកកាន់ទុក្ខចំនួន៣ថ្ងៃ ក្នុងករណីឪពុកម្តាយ ប្រពន្ធ កូន ទទួលមរណភាព(រួមទាំងឪពុកម្តាយក្មេក)។ និយោជិតមានសិទ្ធិសុំច្បាប់ឈប់សម្រាកពេលមានជម្ងឺ ឬ មានធុរៈបានចំនួន ១៥ថ្ងៃក្នុង១ឆ្នាំ ។ បើនិយោជិតមិនជូនដំណឹងសាលារៀនជំនាន់ថ្មី អំពីការខកខាន

របស់ខ្លួនក្នុងការចូលរួមបំពេញការងារដោយសារជម្ងឺទេ រឺសុំច្បាប់ឈប់លើសការកំណត់ សាលារក្សាសិទ្ធិ កាត់ប្រាក់ឧបត្ថម្ភតាមអត្រាពេលវេលាជាក់ស្តែង ។

និយោជិតអាចឈប់សម្រាកតាមថ្ងៃឈប់សម្រាករបស់រាជរដ្ឋាភិបាលនៃព្រះរាជាណាចក្រកម្ពុជា។ ថ្ងៃឈប់សម្រាកនឹងអនុវត្តតាមថ្ងៃឈប់សម្រាកកំណត់ដោយរាជរដ្ឋាភិបាល (ក្រសួង.អ.យ.ក, ២០២០)។

២.៥.២. ស្វ័យភាពប្រតិបត្តិការសាលារៀន

សាលារៀនជំនាន់ថ្មីនឹងទទួលបានសិទ្ធិស្ថាប័នស្វ័យតម្កើងអនុវត្តសកម្មភាព ខាងក្រៅក្រប ខណ្ឌគោលនយោបាយមានស្រាប់របស់ក្រសួង សកម្មភាពជាក់ស្តែងត្រូវតែកែតម្រូវដើម្បីបង្ហាញការផ្សារ ភ្ជាប់ទៅនឹងការច្នៃប្រឌិតថ្មីក្នុងវិស័យអប់រំ និងលើកកម្ពស់គុណភាពអប់រំ (ដូចជា៖ ការកាត់បន្ថយកម្រិត ផលធៀប សិស្ស ថ្នាក់រៀន ដើម្បីកែលម្អគុណភាពអប់រំជាដើម។ល។ ការប្រើកម្មវិធីសុសវែរ (software) មានអាជ្ញាបណ្ណដើម្បីបង្កើនការច្នៃប្រឌិតថ្មី និងប្រសិទ្ធភាព។ល។ (ក្រសួង.អ.យ.ក, ២០២០)។ ស្វ័យភាពប្រតិបត្តិការគឺអាស្រ័យលើសមត្ថភាពរបស់សាលារៀនជំនាន់ថ្មី ដើម្បីបង្ហាញនូវវត្ថុអប់រំ ស្តង់ដារអប់រំខ្ពស់ និងលទ្ធផលសិក្សាសិស្សខ្ពស់។ ផ្នែកស្វ័យភាពប្រតិបត្តិការ សាលារៀនអាចបញ្ចូល និង បន្ថែមលើសពីចំណុចដែលបានលើកឡើងខាងក្រោម៖

សាលារៀនជំនាន់ថ្មីមានស្វ័យភាពក្នុងការពង្រីកកម្មវិធីសិក្សាដូចជា កម្មវិធីកុំព្យូទ័រ ដោយការ បង្រៀននិងរៀនខុសពីសាលារៀនធម្មតាគឺ សាលារៀនជំនាន់ថ្មី បានពង្រីកកម្មវិធីសិក្សាគឺការសរសេរកូដ code.org កម្មវិធី C++, កម្មវិធី Python (កម្មវិធីសិក្សា, ២០២២) ។ មួយវិញទៀតគឺកម្មវិធីបំណិនជីវិត ដោយសាលារៀនបានបញ្ចូលកម្មវិធីមួយចំនួនដូចជា ការដាំបន្លែ ការចិញ្ចឹមកង្កែប ការដុតនំ(ដុតនំប៉័ង) ជាដើម (របាយការណ៍គ្រូបំណិនជីវិត, ២០២៣)។

- ❖ ការបន្ថយផលធៀបសិស្ស ថ្នាក់រៀន (មិនឱ្យលើស៣៦នាក់)
- ❖ ការជ្រើសរើសគ្រូ និងបុគ្គលិកផ្សេងទៀតពីខាងក្រៅអង្គការបាន
- ❖ ការរៀបចំការប្រឡងចំពោះសិស្សដែលចូលរៀនក្នុងកម្មវិធីជំនាន់ថ្មី

- ❖ ការធ្វើកិច្ចតែងការបង្រៀន និងកំណត់ត្រាថ្នាក់រៀនតាមទម្រង់អេឡិចត្រូនិក
- ❖ ការទិញកម្មវិធីកុំព្យូទ័រដែលមានអាជ្ញាបណ្ណ
- ❖ ការយកវិភាគទានថ្លៃសិក្សាដោយស្ម័គ្រចិត្ត ពីឪពុកម្តាយដោយមាន ការព្រមព្រៀងជាមួយសហគមន៍។

ការត្រួតពិនិត្យសាលារៀនជំនាន់ថ្មី នឹងស្ថិតក្រោមការទទួលខុសត្រូវដោយផ្ទាល់របស់ក្រសួងនៅថ្នាក់ជាតិ។ មន្ត្រីអប់រំនៅថ្នាក់មូលដ្ឋាន ត្រូវមានព័ត៌មានអំពីវឌ្ឍនភាពសាលារៀនជំនាន់ថ្មី នៅក្នុងដែនអំណាចរបស់ខ្លួន និងចូលរួមអនុវត្តតាមលក្ខណៈវិនិច្ឆ័យសាលារៀនជំនាន់ថ្មី។ ក្រុមប្រឹក្សាភិបាលថ្នាក់ជាតិ នឹងធ្វើការទទួលខុសត្រូវសាលារៀនជំនាន់ថ្មីលើការត្រួតពិនិត្យចំពោះលទ្ធផលសម្រេចបាន ដោយពិនិត្យមើល ការវាស់វែងខាងក្រៅនៃលទ្ធផលសិក្សាដូចជា ការប្រឡងសញ្ញាបត្រមធ្យមសិក្សាទុតិយភូមិ ការប្រឡង PISA ជាដើម។ ស្វ័យភាពស្ថាប័នរបស់សាលារៀនជំនាន់ថ្មី អាស្រ័យទាំងស្រុងទៅលើសមត្ថភាពរបស់សាលាដែលបង្ហាញពីភាពខ្លាំងលើផ្នែកលទ្ធផលសិក្សា។

២.៦. សាលាធម្មនុញ្ញ (Charter School)

សាលារៀនជំនាន់ថ្មីអនុវត្តតាមគំរូពីប្រទេសផ្សេងៗ ដែលសាលារៀនរដ្ឋមួយចំនួនទទួលបានស្វ័យភាពពេញលេញពីរដ្ឋក្នុងការច្នៃប្រឌិតកម្មវិធីអប់រំ។ ចំណុចនេះគឺ សំដៅពិសេសទៅលើចលនា “សាលារៀនធម្មនុញ្ញ” ឬ Charter School នៅសហរដ្ឋអាមេរិក និងប្រទេសដទៃទៀត (ខេប, ២០១៨)។ យោងតាមអត្ថបទស្រាវជ្រាវបានបង្ហាញថា សាលារៀនធម្មនុញ្ញជាសាលាដែលមានស្វ័យភាព និងមានភាពបទបែនច្រើនជាងសាលារដ្ឋបែបប្រពៃណីដែលមានឯករាជ្យរបស់សាលា (Wohlstetter et al, 1995)។ បន្ថែមជាងនេះទៅទៀត សាលារៀនដែលមានស្វ័យភាពគឺជាសាលាដែលមានភាពច្នៃប្រឌិតខ្ពស់ និងមានគុណភាពខ្ពស់ជាងសាលារដ្ឋបែបប្រពៃណី ដូចជាការបង្រៀន និងរៀន កម្មវិធីសិក្សា ការរៀបចំអភិបាលកិច្ចសាលារៀន គុណវុឌ្ឍិគ្រូបង្រៀន និងការចូលរួមរបស់ក្រុមគ្រូបង្រៀន (Arsen, Plank, & Sykes, 1999)។ ការរួមបញ្ចូលគ្នានៃស្វ័យភាព ការច្នៃប្រឌិត និងទំនួលខុសត្រូវនឹងនាំទៅដល់ការធ្វើឱ្យ

ប្រសើរឡើង នូវសមិទ្ធិផលរបស់សិស្សផ្តល់សិទ្ធិអំណាចខ្ពស់ទៅកាន់គ្រូបង្រៀនក្នុងការអប់រំសិស្ស ការពេញចិត្តខ្ពស់ពីសំណាក់អាណាព្យាបាលសិស្ស និងជះឥទ្ធិពលវិជ្ជមានលើប្រព័ន្ធអប់រំសាធារណៈ ។

បើគ្មានស្វ័យភាពទេ សាលាធម្មនុញ្ញក៏មិនអាចផ្តល់ជម្រើសអប់រំពិសេសដល់សិស្សានុសិស្សបានឡើយ។ សិស្សានុសិស្សពុំមាន “បន្ទប់ពិសោធន៍” សម្រាប់គ្រូ និងសិស្សងាយស្រួលក្នុងការបង្រៀនបានទេ (Hassel, 1999) ។

២.៦.១. អភិបាលកិច្ច និងការគ្រប់គ្រង

ការគ្រប់គ្រងលើប្រតិបត្តិការសាលារៀនភាគច្រើនតាមរយៈការពង្រឹងស្វ័យភាព និងសារៈសំខាន់បំផុតជាងនេះទៀតរបស់សាលារៀនធម្មនុញ្ញគឺជាច្នៃប្រឌិតថ្មី (Arsen et al, 1999) ។ អភិបាលកិច្ចនៃសាលារៀនធម្មនុញ្ញការគ្រប់គ្រងគឺមានភាពចម្រុះ ដែលបានចូលរួមយ៉ាងសកម្មពីសំណាក់ គណៈគ្រប់គ្រងសាលារៀន គ្រូបង្រៀន និងអ្នកអាណាព្យាបាលសិស្ស (Wells et al., 1998; WestEd & University of Southern California, 1998) ។

តើសាលារៀនធម្មនុញ្ញមានគណនេយ្យភាពដែរឬទេ? គណនេយ្យភាពរបស់សាលារៀនធម្មនុញ្ញពាក់ព័ន្ធនឹងទំនួលខុសត្រូវខ្ពស់ចំពោះទាំងរដ្ឋាភិបាលផង អាណាព្យាបាលសិស្ស និងសិស្ស (Garn & Cobb, 2001) ។

យោងតាមការស្រាវជ្រាវរបស់លោក Kolderie, 1990 បានបង្ហាញថាសាលារៀនធម្មនុញ្ញគឺជាសាលាដែលបានធ្វើឱ្យប្រសើរឡើងនូវសមិទ្ធិផលការសិក្សារបស់សិស្ស ការកែលម្អការរៀនសូត្ររបស់សិស្ស កែលម្អសាលារៀនសាធារណៈបែបប្រពៃណីទៅជាសាលារៀនដែលឆ្លើយតបទៅនឹងការប្រកួតប្រជែងថ្មី ដែលទទួលបានការពេញចិត្តខ្ពស់ពីអ្នកអាណាព្យាបាលសិស្ស សហគមន៍ និងគ្រូបង្រៀនជាច្រើនទៀត ។

២.៧. សាលារៀនល្អ

សាលារៀន គឺជាកោសិកាស្នូលនៃប្រព័ន្ធអប់រំ។ នាយក គឺជាអ្នកដឹកនាំការរៀន និងការបង្រៀន។ សាលារៀនល្អ គឺជាសាលាដែលគណៈគ្រប់គ្រង និងគ្រូទាំងអស់គោរពបានយ៉ាងពេញលេញនូវតម្លៃជាមូលដ្ឋាន (Strong core values) មានបេសកកម្មច្បាស់លាស់ កំណត់នូវលទ្ធផលខ្ពស់ (High Expectations) ដែលគ្រូ និងសិស្សត្រូវសម្រេចឱ្យបាន និងត្រូវមាននាយកដែលមានសមត្ថភាពក្នុងការដឹកនាំអនុវត្តនូវទស្សនវិស័យនេះ (ណារ៉ុន, ២០២០)។ ក្នុងន័យនេះនាយកដើរតួនាទីមិនអាចខ្វះបានក្នុងការធានាឱ្យសិស្សទទួលបានជោគជ័យក្នុងការសិក្សា។ ការសិក្សាបង្ហាញឱ្យឃើញថា នាយកល្អនឹងបង្កើនលទ្ធផលសិក្សារបស់សិស្សបាន២០ភាគរយ បើប្រៀបធៀបទៅនឹងនាយកធម្មតា។ លទ្ធផលសិក្សារបស់សិស្សចំណុះឱ្យកត្តាធំៗចំនួន៤ គឺ ៖ គ្រូល្អដែលមានគុណវុឌ្ឍិខ្ពស់យកចិត្តទុកដាក់ និងមានវិធីសាស្ត្របង្រៀនល្អ។ គ្រូល្អអាចបម្រើការងារនៅក្នុងសាលាបានដោយសារមាននាយកល្អ។

២.៨. ស្ថង់ដារសាលារៀនមានគុណភាព

សាលាល្អ គឺជាសាលាដែលសម្រេចបានតាមស្ថង់ដារ។ ក្រសួងអប់រំ យុវជន និងកីឡាបានអនុម័តិស្ថង់ដារសាលារៀននេះឡើង ដើម្បីលើកទឹកចិត្តដល់ភាគីពាក់ព័ន្ធទាំងអស់ឱ្យចូលរួមអភិវឌ្ឍសាលារៀន និងគ្រប់គ្រងសាលារៀនប្រកបដោយប្រសិទ្ធភាព ក្នុងគោលដៅលើកកម្ពស់គុណភាពអប់រំ។ ស្ថង់ដារសាលារៀនចែកចេញជា៩ផ្នែកគឺ៖

១) វត្ថុបំណងគោលនយោបាយ

- ការចូលរៀនតាមថ្នាក់ ត្រួតថ្នាក់ បោះបង់ ឡើងថ្នាក់
- លទ្ធផលតេស្តមុខវិជ្ជាសិក្សាគោល
- លទ្ធផលតេស្តមុខវិជ្ជាវិទ្យាសាស្ត្រនិងព័ត៌មានវិទ្យា (P,C,B,E,ICT)
- លទ្ធផលតេស្តសមត្ថភាពអានភាសាខ្មែរ “លើស២០០ពាក្យ/នាទី”

២) ការបង្រៀន និងការបែងចែកកម្មវិធី

- ធ្វើបំណែងចែកកម្មវិធីសិក្សាតាមមុខវិជ្ជា និងតាមកម្រិតថ្នាក់
- កិច្ចតែងការបង្រៀនតាមមេរៀន និងតាមកម្រិតថ្នាក់

៣) មាតាបិតា និងសហគមន៍ជួយដល់ការរៀនសូត្រ

- ការជួបប្រជុំពិគ្រោះយោបល់ជាមួយមាតាបិតា «មុនបវេសនកាល-ដំណាច់ឆមាស ទី១»
- ការប្រជុំរបស់គណៈកម្មការគ្រប់គ្រងសាលា
- មាតាបិតាសន្យាជួយសិស្សមករៀនមិនទាន់ពេល (ត្រីមាស.១-២-៣)
- មាតាបិតាសិស្សសន្យាជួយសិស្សធ្វើកិច្ចការផ្ទះ (ត្រីមាស.១-២-៣)

៤) សិស្ស និងសេវាជួយសិស្ស

- សិស្សប្រើបណ្ណាល័យ (ចំនួនដងប្រើក្នុងត្រីមាស.១-២-៣)
- សិស្សប្រើបន្ទប់ពិសោធន៍វិទ្យាសាស្ត្រ កុំព្យូទ័រ ភាសាបរទេស (ត្រីមាស.១-២-៣)
- ទស្សនកិច្ចសម្រាប់គ្រូបង្រៀន
- ទស្សនកិច្ចសម្រាប់សិស្ស
- ប្រអប់សង្គ្រោះបឋម

៥) ការដឹកនាំ និងគ្រប់គ្រង

- ការរៀបចំរដ្ឋបាលសាលារៀន
- ផែនការអធិការកិច្ចគ្រូបង្រៀនរបស់នាយក
- ការប្រជុំបច្ចេកទេសរបស់សាលារៀន
- គ្រូបង្រៀនទទួលបានការវាយតម្លៃប្រចាំឆ្នាំលើការអនុវត្តការងារ
- ការទទួលបានការចុះជួយរបស់ការិយាល័យអប់រំ យុវជន និងកីឡា និងមន្ទីរអប់រំ យុវជន និងកីឡាខេត្ត/ក្រុង

៦) ធនធានមនុស្ស

- ស្ថានភាពបុគ្គលិកអប់រំក្នុងសាលារៀន “គ្រូតាមមុខវិជ្ជា និងគុណវុឌ្ឍិ”
- គ្រូបង្រៀនសុទ្ធសាធ និងគុណវុឌ្ឍិ (បឋមភូមិ-ទុតិយភូមិ)
- ផលធៀបសិស្ស-គ្រូ សិស្ស-ថ្នាក់ សិស្ស-បន្ទប់ គ្រូ-ថ្នាក់ (បឋមភូមិ-ទុតិយភូមិ)
- នាយក-នាយិកា បណ្ណារក្ស គណនេយ្យករ បេឡាករ លេខាធិការ និងគុណវុឌ្ឍិ
(កម្រិតវប្បធម៌ ជំនាញ ឯកទេស ក្របខណ្ឌ អតីតភាពការងារ)
- នាយក-នាយិកា បណ្ណារក្ស គណនេយ្យករ បេឡាករ លេខាធិការ និងការបំប៉ន

៧) សម្ភារៈបង្រៀន និងរៀន

- ចំនួនសៀវភៅសិក្សាគោល (តាមមុខវិជ្ជា និងតាមកម្រិតថ្នាក់)
- ចំនួនសៀវភៅគ្រូ (តាមមុខវិជ្ជា និងតាមកម្រិតថ្នាក់)
- បណ្ណាល័យមានសៀវភៅតាមស្តង់ដារ
- បន្ទប់កាសាបរទេសនិងសម្ភារ និងឧបករណ៍
- បន្ទប់បំណិនជីវិតមូលដ្ឋាន និងអប់រំវិជ្ជាជីវៈជម្រើស

៨) ហេដ្ឋារចនាសម្ព័ន្ធ និងបរិស្ថានសាលារៀន

- ថ្នាក់រៀន និងបន្ទប់រៀន
- អគារស្នាក់នៅរបស់គ្រូ និងអន្តេវាសិកដ្ឋានសម្រាប់សិស្ស
- បន្ទប់រដ្ឋបាលសាលារៀន
- បន្ទប់អនាម័យ
- បរិស្ថានសាលារៀន

៩) ហិរញ្ញប្បទាន និងការគ្រប់គ្រងហិរញ្ញវត្ថុ

- ថវិកា និងការទទួល

- ការចាត់ចែង និងការប្រើប្រាស់ថវិកាប្រចាំឆ្នាំ
- ការគ្រោងថវិកា និងការចំណាយប្រចាំឆ្នាំ

២.៩. ការគ្រប់គ្រងសាលារៀនមានប្រសិទ្ធភាព

២.៩.១. កំណែទម្រង់កម្រិតសាលារៀនតាមរយៈគោលការណ៍ ៤A

ក្នុងគោលដៅធ្វើកំណែទម្រង់ការគ្រប់គ្រងសាលារៀន ក្រសួងអប់រំ យុវជន និងកីឡាបានសហការជាមួយធនាគារពិភពលោក ដើម្បីដាក់ឱ្យអនុវត្តគម្រោងការគ្រប់គ្រងសាលារៀនមានប្រសិទ្ធភាព (School-Based Management) នៅតាមអនុវិទ្យាល័យចំនួន១០០ នៅក្នុងទូទាំងព្រះរាជាណាចក្រកម្ពុជា។ ទស្សនាទាននៃ «ការគ្រប់គ្រងសាលារៀន (SBM)» ផ្តោតលើសមាសភាគចំនួន៣គឺ ៖

(១) ស្វ័យភាព «Autonomy» ការសម្រេចចិត្តនៅមូលដ្ឋានផ្នែកលើកស្មុតាង

- ស្វ័យភាពក្នុងការធ្វើផែនការ និងការគ្រប់គ្រងសាលារៀន
- ក្របខណ្ឌការងារសាលារៀន និងមានប្រសិទ្ធភាព
- ការអនុវត្តស្វ័យភាពក្នុងការធ្វើផែនការ និងការគ្រប់គ្រងថវិកាសាលារៀន
- ការគ្រោងថវិកា ការរៀបចំ និងការដាក់ស្នើគម្រោងថវិកា
- ការគ្រប់គ្រងបុគ្គលិក

(២) គណនេយ្យភាព «Accountability» ការទទួលខុសត្រូវចំពោះការអនុវត្តរបស់សាលារៀន និងសិស្ស

- ប្រភេទគណនេយ្យភាព
- ការវិភាគ ការអនុវត្តការងាររបស់សាលារៀន
- ការគ្រប់គ្រងហិរញ្ញវត្ថុ

(៣) ការវាយតម្លៃ «Assessment» ការអនុវត្តរបស់សាលារៀន និងលទ្ធផលសិក្សារបស់សិស្ស

- ការវាយតម្លៃសាលារៀន និងការវាយតម្លៃសិស្ស
- ប្រភេទ និងការវាយតម្លៃសាលារៀន

- ការពិនិត្យឡើងវិញពាក់កណ្តាលឆ្នាំ
- ការប្រើប្រាស់លទ្ធផលវាយតម្លៃ ដើម្បីកែលម្អសាលារៀន
- ការវាយតម្លៃដំណើរការអនុវត្តនៅដំណាច់ឆ្នាំ
- ការអភិវឌ្ឍវិជ្ជាជីវៈ៖ ការបំប៉ននៅនឹងកន្លែង
- ការវាយតម្លៃលទ្ធផលសិក្សារបស់សិស្ស
- ការប្រើលទ្ធផលតេស្តសិក្សា

ប្រព័ន្ធ 3 As (Autonomy, Accountability, Assessment)

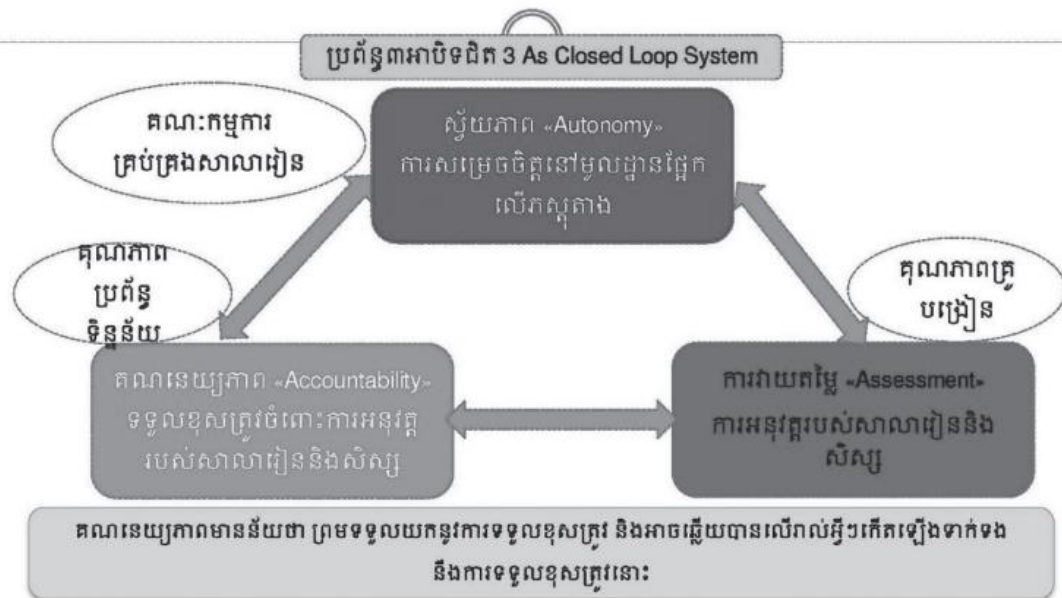

- (៤) ការចូលរួម «P-Participation» របស់មាតាបិតា និងសហគមន៍ក្នុងគណៈកម្មការគ្រប់គ្រងសាលារៀន
- តួនាទីរបស់សហគមន៍ក្នុងការគ្រប់គ្រងសាលារៀន ៖ គឺធ្វើការសម្របសម្រួលធានាដំណើរការ ដោយរលូននូវការអនុវត្តសកម្មភាពជាតួនាទីរបស់សហគមន៍និងអភិបាលកិច្ចសាលារៀន ព្រមទាំងពិនិត្យ ឡើងវិញនិងដាក់ស្នើការកែសម្រួលដើម្បីធានានូវតម្លាភាពក្នុងការចូលរួមរបស់សហគមន៍។
 - មាតាបិតា និងសិស្សចូលរួមក្នុងគណៈកម្មការគ្រប់គ្រងសាលារៀន

ការបង្កើតគណៈកម្មការគ្រប់គ្រងសាលារៀន និងការចូលរួមរបស់មាតាបិតានិងអាជ្ញាធរមូលដ្ឋាន ក្នុងការគ្រប់គ្រងសាលារៀន ៖ សមាសភាគមួយដ៏សំខាន់មិនអាចខ្វះបានក្នុងការពង្រឹងការគ្រប់គ្រង សាលារៀនប្រកបដោយប្រសិទ្ធភាព គឺការបង្កើតគណៈកម្មការគ្រប់គ្រងសាលារៀនដោយមានការចូលរួម ពីមាតាបិតា និងអាជ្ញាធរមូលដ្ឋាន។ គោលដៅនៃការបង្កើតគណៈកម្មការគ្រប់គ្រងសាលារៀនគឺដើម្បី ពិភាក្សារួមគ្នារវាងគណៈគ្រប់គ្រងសាលារៀនជាមួយនឹងមាតាបិតា និងអាជ្ញាធរមូលដ្ឋានក្នុងការធានាឱ្យ សាលារៀនបំពេញបេសកកម្មរបស់ខ្លួនប្រកបដោយជោគជ័យ។ ភារកិច្ចដ៏សំខាន់នៃគណៈកម្មការ គ្រប់គ្រងសាលារៀន គឺការសិក្សាពីតម្រូវការសាលារៀន និងការដាក់ចេញនូវវិធានការដើម្បីបំពេញតាម តម្រូវការរបស់សាលារៀន។

២.១០. ប្រសិទ្ធភាព និងគុណនេយ្យភាព

២.១០.១. ប្រសិទ្ធភាពសាលារៀន

ទោះបីជាសាលារៀនដែលស្ថិតនៅក្នុងស្រុកតែមួយ មានគ្រូដែលរៀនចប់នៅសាលាគុកោសល្យ តែមួយទទួលនូវធនធានថវិកាដូចគ្នាតែប្រសិទ្ធភាព និងលទ្ធផលសិក្សារបស់សាលារៀនមិនដូចគ្នាទេ (ណារ៉ុន, ២០២០)។ ដូច្នេះហើយទើបគេធ្វើការសិក្សាពីប្រសិទ្ធភាពសាលារៀន។ ក៏ប៉ុន្តែ និយមន័យនៃ ប្រសិទ្ធភាពសាលារៀនក៏ប្រែប្រួលឥតឈប់ឈរ។ នៅក្នុងទសវត្សរ៍ទី៧០ សាលារៀនផ្ដោតជាសំខាន់លើ ការរីកលូតលាស់ខាងផ្នែកសង្គម និងអារម្មណ៍ និងសមធម៌សម្រាប់សិស្សទាំងអស់។ នៅក្នុងទសវត្សរ៍ ទី៨០ សាធារណជន មាតាបិតាចាប់ផ្ដើមទាមទារប្រសិទ្ធភាពលទ្ធផលសិក្សារបស់សិស្ស និង បំណិនការងារ (Cuban, 1990)។ នៅក្នុងទសវត្សរ៍ទី៩០ និងទសវត្សរ៍ឆ្នាំ ២០០០ មាតាបិតាផ្ដោតជា សំខាន់លើលទ្ធផលសិក្សារបស់សិស្ស និងការទទួលខុសត្រូវរបស់សាលារៀន។ ម៉្យាងវិញទៀត តួអង្គ ផ្សេងៗដូចជាមាតាបិតា គណៈគ្រប់គ្រង សិស្ស គ្រូ គណៈកម្មការគ្រប់គ្រងសាលា ធុរជន អ្នករៀបចំ គោលនយោបាយ អ្នកសារព័ត៌មាន និងអ្នកបង្កពន្ធផ្ដោតការយក ចិត្តទុកដាក់លើធនធានជាធាតុចូល និង សូចនាករប្រសិទ្ធភាព ដូចជា ហេដ្ឋារចនាសម្ព័ន្ធជនធានាហិរញ្ញវត្ថុនិងការបំពេញការងាររបស់បុគ្គលិក។

ផ្ទុយទៅវិញ គ្រួសង្កត់ធ្ងន់លើដំណើរការរៀននិងបង្រៀនដោយគេយល់ថា ប្រសិទ្ធភាព គឺជាគុណភាពការប្រើប្រាស់វិធីសាស្ត្របង្រៀនសមស្របបរិស្ថាននិងបរិយាកាសក្នុងថ្នាក់រៀន និងទំនាក់ទំនងជាមួយសិស្សជាដើម។ សិស្ស និងអ្នកនយោបាយយល់ឃើញថា ប្រសិទ្ធភាព គឺជាលទ្ធផលសិក្សា និងការចំណាយថវិកាសម្រាប់សិស្សម្នាក់ៗ។

២.១០.២. សូចនាករប្រសិទ្ធភាព

សូចនាករប្រសិទ្ធភាពមានច្រើនប្រភេទទៅតាមដំណាក់កាលនៃដំណើរការសិក្សា៖ (១) ធាតុចូល (ធនធានមនុស្ស និងហិរញ្ញវត្ថុ) (២) ការកែច្នៃ (ដំណាក់កាលផ្ទៃក្នុង និងរចនាសម្ព័ន្ធ និង (៣) ធាតុចេញ (សមិទ្ធផលការងារ)។

(១) ធាតុចូល (Input) ៖ ធាតុចូលសម្រាប់សាលារៀនរួមមាន ធនធានមនុស្ស ធនធានហិរញ្ញវត្ថុ និងបរិស្ថាន ដែលមានឥទ្ធិពលលើប្រសិទ្ធភាពរបស់អង្គការ។ ធាតុចូលដែលជាធនធានហិរញ្ញវត្ថុសម្រាប់សាលារៀនដែលគេត្រូវយកលុយទៅទិញ គឺគុណវុឌ្ឍិរបស់គ្រូ និងគណៈគ្រប់គ្រង សៀវភៅបណ្ណាល័យ បច្ចេកវិទ្យា និងហេដ្ឋារចនាសម្ព័ន្ធ។ ធាតុចូលមិនមែនហិរញ្ញវត្ថុ គឺគោលនយោបាយអប់រំ ស្តង់ដារ រចនាសម្ព័ន្ធ នយោបាយ ការគាំទ្រពីមាតាបិតា និងសមត្ថភាពរបស់សិស្ស (Cohen, Raudenbush, and Ball, 2003)។ ធាតុចូលដាក់សម្ពាធនៅលើសមត្ថភាពកែច្នៃរបស់សាលារៀន និងសមិទ្ធផលការងាររបស់សាលារៀន។

(២) ការកែច្នៃ (Transformation) ៖ ការកែច្នៃ គឺជាបរិមាណគុណភាព និងសង្គតិភាពនៃដំណើរការផ្ទៃក្នុង និងរចនាសម្ព័ន្ធដែលកែច្នៃធាតុចូលឱ្យទៅជាធាតុចេញដូចជារចនាសម្ព័ន្ធនៃកម្មវិធីសិក្សា សុខភាពទំនាក់ទំនងបុគ្គល ការខិតខំប្រឹងប្រែងរៀនសូត្ររបស់សិស្ស និងការប្តេជ្ញាចិត្តក្នុងការបង្រៀនរបស់គ្រូ ការដឹកនាំរបស់នាយកសាលា គុណភាពនិង ចំនួនម៉ោងសិក្សា ការធានាគុណភាពតាមរយៈការធ្វើតេស្តរង្វាយតម្លៃការរៀននិងបង្រៀន ការប្រើប្រាស់បច្ចេកវិទ្យា និងរង្វាយតម្លៃលទ្ធផលការងាររបស់បុគ្គលិកអប់រំ (Hoy, W., & Miskel, C., 2008)។ ក្នុងន័យនេះ ការកែច្នៃត្រូវតែដំណើរការយ៉ាង

សុខដុម តាមរយៈការបង្កើនប្រសិទ្ធភាពសាលារៀន ការរៀននិងបង្រៀន ការគ្រប់គ្រង ការកែលម្អវប្បធម៌ សាលារៀនការដាក់ចេញនូវគោលដៅច្បាស់លាស់ និងការបំពេញតម្រូវការរបស់បុគ្គល និង តួអង្គពាក់ព័ន្ធ ក្នុងគោលដៅទទួលបាននូវសមិទ្ធផលដែលបានដាក់ចេញ។

តាមរយៈគំរូអភិបាលកិច្ចថ្មីរបស់សាលារៀនជំនាន់ថ្មី គឺការច្នៃប្រឌិតថ្មីមានដូចជា ៖ (i)ការពង្រីក កម្មវិធីសិក្សា (ii)ចំនួនម៉ោងសិក្សា (iii)ការធ្វើតេស្តរង្វាយតម្លៃការរៀន និងបង្រៀន (iv)ការប្រើប្រាស់ បច្ចេកវិទ្យា និង(v)រង្វាយតម្លៃលទ្ធផលការងាររបស់បុគ្គលិកអប់រំ (vi)សេវាបណ្ណាល័យសតវត្សទី២១។

(i) ការពង្រីកកម្មវិធីសិក្សា ៖ សាលារៀនជំនាន់ថ្មីមានការពង្រីកកម្មវិធីសិក្សាមួយចំនួនដូចជា ៖ កម្មវិធីសិក្សាបំណិនជីវិត (ការចេញមតិសត្វ វិជ្ជាមេផ្ទះផ្សេងៗ) កម្មវិធីកុំព្យូទ័រ (ការសរសេរ កូដកម្មវិធី, 3D Printing, Robotic Coding) (របាយការណ៍គ្រូប្រឹក្សាអាជីព, ២០២២)។

(ii) ចំនួនម៉ោងសិក្សា ៖ សាលារៀនជំនាន់ថ្មីបានច្នៃប្រឌិតម៉ោងសិក្សាខុសពីសាលារដ្ឋធម្មតា (ទម្រង់ពាក្យសុំចូលរៀនសាលារៀនជំនាន់ថ្មី, ២០១៩)។ យោងតាមកាលវិភាគគ្រូបង្រៀន ឆ្នាំ២០១៩ បានបង្ហាញថា សិស្សណាដែលចូលចិត្តរៀនមុខវិជ្ជាណាមួយទាំងបីនេះដូចជា រូបវិទ្យា (Physics), គីមីវិទ្យា (Chemistry) និងជីវវិទ្យា (Biology) ជាងគេត្រូវបន្ថែម ១ម៉ោងដោយស្វ័យប្រវត្តិលើសពីមុខវិជ្ជាផ្សេងទៀតដោយគិតតាមនិយាមម៉ោងសិក្សា។ ការ ច្នៃប្រឌិតបែបនេះគឺធ្វើឡើងក្នុងគោលបំណងតម្រង់ទិសការសិក្សារបស់ឱ្យត្រូវនឹងជំនាញ ដែលពួកគេចង់រៀន និងចង់ក្លាយជាអ្វីមួយនាថ្ងៃអនាគត (កំណត់ហេតុគ្រូប្រឹក្សាអាជីព, ២០១៩)។

(iii) ការធ្វើតេស្តរង្វាយតម្លៃការរៀន និងបង្រៀន ៖ ជារៀងរាល់ខែនីមួយៗការិយាល័យសិក្សា តែងតែប្រកាសអំពីកាលបរិច្ឆេទស្តីពីការប្រឡងប្រចាំខែទៅកាន់លោកគ្រូអ្នកគ្រូ និង សិស្សានុសិស្ស (សេចក្តីជូនដំណឹង, ២០២០)។ ការកិច្ចរបស់គ្រូត្រូវប្រគល់សំណួរកិច្ចការ ប្រឡងមកការិយាល័យតាមកាលកំណត់ ។ ចំណែកសិស្សត្រូវមើលឈ្មោះ បន្ទប់ លេខតុ

ដែលការិយាល័យសិក្សាបានប្រកាស និងបិទផ្សាយ។ ឈ្មោះសិស្សការិយាល័យសិក្សាធ្វើការ ផ្តុំចូលគ្នាចាប់ពីថ្នាក់ទី៧ ដល់ថ្នាក់ទី១២ រួចធ្វើការ Short ចូលគ្នាតាមអក្ខរក្រម ដោយ បំបែកទៅតាមបន្ទប់ ដោយមានចំនួន ២៥នាក់/បន្ទប់ (បញ្ជីឈ្មោះសិស្សប្រឡង, ២០២០)។ ការរៀបចំការប្រឡងបែបនេះដើម្បីឱ្យការធ្វើតេស្តរង្វាយតម្លៃការរៀន និងបង្រៀនមាន តម្លាភាព និងគណនេយ្យភាព។ ក្រោយពីចេញលទ្ធផលនៃការប្រឡងនេះសាលានិងមានការ ប្រជុំបង្ហាញមួយស្តីពីក្រាបសរសេរនៃលទ្ធផលតេស្តនោះ (ក្រាបសរសេរលទ្ធផលសិក្សាសិស្ស, ២០២០)។

(iv) ការប្រើប្រាស់បច្ចេកវិទ្យា ៖ លោកគ្រូអ្នកគ្រូទាំងអស់នៅសាលារៀនជំនាន់ថ្មីជាប់ខាតត្រូវតែ មានកុំព្យូទ័រម្នាក់មួយគ្រឿងដើម្បីប្រើប្រាស់ ។ លោកគ្រូអ្នកគ្រូដែលបានឆ្លងកាត់ដំណាក់ កាលសម្ភាសន៍ជាប់ចូលបម្រើការងារនៅសាលារៀនជំនាន់ថ្មីមានឱកាសទទួលបានកុំព្យូទ័រ យូរដែរចំនួនមួយគ្រឿងពីសាលាដើម្បីប្រើប្រាស់ក្នុងការងារប្រចាំថ្ងៃ (សេចក្តីជូនដំណឹងពីការ ជ្រើសរើសគ្រូបង្រៀន, ២០២៣)។ ត្រង់ចំណុចនេះសបញ្ជាក់ឱ្យឃើញថាសាលារៀន ជំនាន់ថ្មីមានការប្រើប្រាស់បច្ចេកវិទ្យាខ្ពស់ដើម្បីបម្រើដល់ការបង្រៀន និងរៀន។

(v) រង្វាយតម្លៃលទ្ធផលការងាររបស់បុគ្គលិកអប់រំ៖ ជារៀងរាល់ឆ្នាំធាតុសទី២ នៃឆ្នាំសិក្សា នីមួយៗសាលាតែងតែធ្វើការរង្វាយតម្លៃលទ្ធផលការងាររបស់ បុគ្គលិកការិយាល័យ គ្រូ បង្រៀនជាដើម។

(vi) សេវាបណ្ណាល័យសតវត្សទី២១ ៖ ទាំងសិស្ស និងមិនមែនសិស្សសាលារៀនជំនាន់ថ្មីមាន សិទ្ធិចូលអានសៀវភៅ និងស្រាវជ្រាវនៅបណ្ណាល័យសតវត្សទី២១របស់សាលារៀនជំនាន់ថ្មី បាន (អមរា, ២០២៣) ។ បន្ថែមពីនេះទៀតអ្នកគ្រូបណ្ណារក្សបានលើកឡើងថានៅក្នុង បណ្ណាល័យសតវត្សទី២១នេះមានសៀវភៅរាប់រយក្បាលមានច្រើនភាសា ។ ក្នុងបណ្ណាល័យ នេះមានដូចជា កុំព្យូទ័រ Mac ចំនួន៤គ្រឿងសម្រាប់ស្រាវជ្រាវ សៀវភៅរឿង សៀវភៅ

ប្រឡោមលោក សៀវភៅជំនួញ សៀវភៅភាពជាអ្នកដឹកនាំ សៀវភៅប្រវត្តិសាស្ត្រ និង សៀវភៅជាច្រើនមុខទៀត ។ បណ្ណាល័យមានទឹកផ្លែឆ្ងាយសម្រាប់អង្គុយអាន និងស្រាវជ្រាវ ប្រកបដោយផាសុកភាព និងភាពស្ងប់ស្ងាត់។

(៣) ធាតុចេញ (Performance outcomes) ៖ សូចនាករសំខាន់របស់សាលារៀន គឺជាស្តង់ដារ ដែលជួយវាយតម្លៃគុណភាព និងបរិមាណ នៃសមិទ្ធផលការងាររបស់សាលារៀន ដូចជាបរិមាណនៃសេវា កម្ម និងផលិតផលរបស់សាលារៀនសម្រាប់សិស្ស គ្រូ និងភាគីពាក់ព័ន្ធផ្សេងទៀត។ ក្នុងន័យនេះ ធាតុចេញសំខាន់របស់សាលារៀនមានដូចតទៅ (១) សម្រាប់សិស្ស៖ លទ្ធផលសិក្សារបស់សិស្ស ភាពច្នៃប្រឌិត ការជឿជាក់លើខ្លួនឯង បំណងប្រាថ្នា ការពេញចិត្តនឹងការងារ ការផ្លាស់ប្តូរការងារ (២) សម្រាប់គណៈគ្រប់គ្រង ការពេញចិត្តនឹងការងារ ថវិកាមានគុណភាពរវាង ចំណូលនិងចំណាយ ការប្តេជ្ញា ចិត្តបម្រើការងារនៅសាលា និង (៣) សម្រាប់សង្គមនិងមាតាបិតា៖ ប្រសិទ្ធភាពរបស់សាលារៀន ។ ក៏ប៉ុន្តែតាមការពិតប្រសិទ្ធភាពសាលារៀនមិនមែនមានត្រឹមតែលទ្ធផលសិក្សារបស់សិស្សនោះទេ។ ជា រឿយៗអ្នករៀបចំគោលនយោបាយតែងតែវិភាគពីទំនាក់ទំនងរវាងធាតុចូល និងធាតុចេញ ក្នុងការវិភាគពី ប្រសិទ្ធភាពសាលារៀន ពេលគឺគេពិនិត្យមើលការប្រែក្លាយធនធានអប់រំ ធាតុចូល ក្នុងគោលដៅសម្រេច បាននូវធាតុចេញ (Rice, 2002) ។

២.១១. ការពង្រឹងគណនេយ្យភាពរបស់សាលារៀន

ការពង្រឹងគណនេយ្យភាពរបស់សាលារៀនគឺជាមធ្យោបាយប្រកបដោយប្រសិទ្ធភាព ដើម្បីកែលម្អ លទ្ធផលសិក្សារបស់សិស្ស ៖ (១) សាលារៀនត្រូវមានគណនេយ្យភាពចំពោះសមិទ្ធផលការងារខ្ពស់ (២) សាលារៀនត្រូវទទួលបាននូវជំនួយដើម្បីពង្រឹងសមត្ថភាពក្នុងការផ្តល់សេវាអប់រំល្អប្រសើរ និង (៣) សាលាត្រូវបង្កើនគុណភាព និងបរិមាណនៃប្រសិទ្ធផលការងារជាពិសេសលទ្ធផលសិក្សារបស់ សិស្ស សាលារៀន ត្រូវមានគណនេយ្យភាពតាមរយៈការចូលរួមរបស់សហគមន៍ និង មាតាបិតានៅក្នុង គណៈគ្រប់គ្រងសាលារៀន (Carnoy and Loeb, 2002) ។ Elmore (2002) ចាត់ទុកគណនេយ្យភាព

ជាជំនឿជឿជាក់ជាមូលដ្ឋានរបស់សង្គមថា សាលារៀនត្រូវចូលរួមចំណែកក្នុងការពង្រឹងលទ្ធផលសិក្សារបស់សិស្ស តាមរយៈការកែលម្អដំណើរការកែច្នៃផ្ទៃក្នុងរបស់ខ្លួន។ គណនេយ្យភាព គឺជាប្រព័ន្ធដែលធ្វើឱ្យសិស្ស សាលារៀន និងការិយាល័យអប់រំទទួលខុសត្រូវចំពោះលទ្ធផលសិក្សារបស់សិស្ស។ គណនេយ្យភាពចែកចេញជាបីគឺ ៖ ស្តង់ដារ តេស្ត និង វិធានការឆ្លើយតប។

១.ស្តង់ដារ ៖ គឺជាអ្វីដែលសិស្សត្រូវចេះ និងចេះធ្វើហើយដែលត្រូវប្រើសម្រាប់វាយតម្លៃលទ្ធផលសិក្សារបស់សិស្ស។ ស្តង់ដារពិពណ៌នាពី ចំណេះដឹង បំណិន អ្វីដែលសិស្សត្រូវរៀន និងសមត្ថភាពរបស់សិស្ស។ ស្តង់ដារត្រូវបញ្ជាក់ពីខ្លឹមសារមេរៀន យុទ្ធសាស្ត្ររៀន និងបង្រៀន និងរង្វាយតម្លៃប្រៀបធៀបនឹងគោលដៅ។ ប៉ុន្តែការបង្កើតស្តង់ដារមានបញ្ហាមួយចំនួនដោយសារតែគ្រូមិនទាន់ច្បាស់ពីការអនុវត្តនៅឡើយ។

២.រង្វាយតម្លៃ៖ ធម្មតាគ្រូប្រើប្រាស់រង្វាយតម្លៃដើម្បីបែងចែកសិស្សតាមកម្រិតចំណេះដឹង ពិនិត្យមើលបញ្ហារៀនសូត និងវាយតម្លៃជាមួយភាពជោគជ័យរបស់សាលារៀន (Carnoy and Loeb, 2002)។ ក៏ប៉ុន្តែនៅមិនទាន់អាចបង្កើតទំនាក់ទំនងរវាងគណនេយ្យភាព និងតេស្តបានឡើយ។ ក្នុងន័យនេះ នៅក្នុងក្របខណ្ឌនៃចលនាគណនេយ្យភាពបែបថ្មី គោលដៅសំខាន់នៃការធ្វើតេស្ត គឺដើម្បីត្រួតពិនិត្យនិន្នាការកែលម្អ និងពិនិត្យមើលថាតើអន្តរាគមន៍ដូចជាការប្រើប្រាស់ស្តង់ដារថ្មី កម្មវិធីសិក្សា និងកម្មវិធីអភិវឌ្ឍវិជ្ជាជីវៈមានឥទ្ធិពលកម្រិតណាទៅលើលទ្ធផលសិក្សារបស់សិស្ស (Barton, 2001)។

៣.វិធានការឆ្លើយតប ៖ ការអនុវត្តស្តង់ដារ និងរង្វាយតម្លៃអាចមានបច្ច័យវិជ្ជមានលើលទ្ធផលសិក្សារបស់សិស្ស ដោយគ្រូបង្រៀនសិស្សដើម្បីតែធ្វើតេស្តដោយផ្ដោតលើតែលំហាត់សម្រាប់ធ្វើតេស្តមិនបានបង្រៀនតាមកម្មវិធីសិក្សាឱ្យបានពេញលេញបង្រៀនធ្វើយ៉ាងណាឱ្យសិស្សចេះបំណិនកម្រិតទាបដោយផ្ដោតលើការទន្ទេញចាំមាត់។ ដើម្បីដោះស្រាយបញ្ហានេះ Smith (2006) បានដាក់ចេញនូវចលនាស្តង់ដារទី២ ដោយពង្រីកគោលដៅសាលារៀនដោយធានានូវសមធម៌ បង្កើនថវិកាសាលារៀន ធ្វើការកែ

លម្អជាប្រចាំគាំទ្រការធ្វើពិសោធនៅក្នុងគ្រឹះស្ថានសិក្សាសាធារណៈការពង្រឹងអភិបាលកិច្ច និងការប្រើប្រាស់បច្ចេកវិទ្យាជាដើម។

២.១២. ការពង្រឹងប្រសិទ្ធភាព និងគណនេយ្យភាព

ក្នុងគោលដៅជួយដល់សាលារៀនក្នុងការពង្រឹងប្រសិទ្ធភាព និង គណនេយ្យភាព គេត្រូវចាត់វិធានការសំខាន់ៗពីយ៉ាងគឺ (១) ការអភិវឌ្ឍ វិជ្ជាជីវៈ ៖ ការអភិវឌ្ឍវិជ្ជាជីវៈជួយត្រូវក្នុងការបង្កើនចំណេះដឹង កែលម្អវិធីសាស្ត្របង្រៀន ជួយគ្រូឱ្យចេះគ្រប់គ្រងថ្នាក់រៀន និងទទួលបាននូវអនុសាសន៍ល្អៗក្នុងការបង្រៀន និង (២) កំណែទម្រង់គ្រប់ជ្រុងជ្រោយ (Murphy and Datnow, 2003) (i) ការកែលម្អសាលារៀន ដូចជា ការរៀននិងការបង្រៀន ការអភិវឌ្ឍវិជ្ជាជីវៈ និងវប្បធម៌ជាប្រព័ន្ធ (ii) ការជួយសិស្សឱ្យរៀនមុខវិជ្ជាចាំបាច់ និងសម្រេចបានតាមស្តង់ដារ (iii) រៀបចំផែនការរួមដើម្បីកែលម្អដោយផ្ដោតលើលទ្ធផលសិក្សា (iv) រៀបចំកិច្ចសហការរយៈពេលវែងរវាងគ្រូ និងមាតាបិតា និង (v) ពង្រឹងទំនាក់ទំនងរវាងធាតុចូល ការកែច្នៃ និងធាតុចេញ។

២.១៣. ការគ្រប់គ្រងរដ្ឋបាលសាលារៀន

រចនាសម្ព័ន្ធនៅក្នុងសាលារៀនកំណត់មុខងារនាយក គណៈគ្រប់គ្រង ក្រុមបច្ចេកទេស គ្រូបង្រៀន បេសកកម្ម និងគោលដៅរបស់សាលារៀន និងការបែងចែកការងាររបស់បុគ្គលិក។ សាលារៀនត្រូវបានបង្កើតឡើងដោយឈរលើមូលដ្ឋានអង្គការផ្លូវការ និងមានការិយាធិបតេយ្យដែលមានលក្ខណៈវិនិច្ឆ័យចាត់តាំងចំនួន៥យ៉ាងដូចដែល Weber បានផ្តល់និយមន័យគឺ ៖ ការបែងចែកការងារ ការតម្រង់ទិសដោយមិនផ្ដោតលើបុគ្គល ការកំណត់អំណាចតាមជាន់ថ្នាក់ វិធាននិងលិខិតបទដ្ឋាន និងការតម្រង់ទិសវិជ្ជាជីវៈ។ ដូច្នេះ សាលារៀនមានលក្ខណៈដូចគ្នា និងប្រើប្រាស់យុទ្ធសាស្ត្រដូចនៅក្នុងកងទ័ព ឧស្សាហកម្ម និង អង្គការរដ្ឋវិទ្យាល័យ (Max Abbott, 1965, p.45)។

ក្នុងន័យនេះ គេអាចប្រើម៉ូដែលការិយាធិបតេយ្យ ដើម្បីវិភាគពីបញ្ហាដែលគេជួបប្រទះនៅក្នុងសាលារៀនផងដែរ។ ក៏ប៉ុន្តែសាលារៀនខុសពីអង្គការិយាធិបតេយ្យផ្សេងទៀតគ្រង់ថា គ្រូបង្រៀន

ដែលធ្វើការនៅក្រោមនាយកសាលាមានសមត្ថភាព និងចំណេះដឹងបច្ចេកទេសច្រើនជាងនាយកដែលជាមេរបស់ខ្លួន។ ប្រការនេះសាលារៀនខុសពីអង្គការការិយាធិបតេយ្យផ្សេងទៀតដែលអ្នកធំត្រូវតែមានចំណេះដឹងច្រើនជាងនិងមានសមត្ថភាពខ្ពស់ជាងអ្នកតូច។ ដោយសារមូលហេតុនេះហើយទើបបានជានៅក្នុងសាលារៀនគេតែងតែឃើញទំនាស់កើតឡើងរវាងនាយកសាលា និងគ្រូបង្រៀន (Hoy, W., & Miskel, C., 2008)។

គេអាចបែងចែករចនាសម្ព័ន្ធក្នុងសាលារៀនជាបួនប្រភេទ (Hoyand Miskel, 2008) ៖ (១) ប្រភេទ Weber ដែលមានកម្រិតវិជ្ជាជីវៈ និងមានកម្រិតការិយាធិបតេយ្យខ្ពស់ហើយបំពេញឱ្យគ្នាទៅវិញទៅមក (២) ប្រភេទផ្តាច់ការនិយមដែលមានកម្រិតវិជ្ជាជីវៈទាប និងមានកម្រិតការិយាធិបតេយ្យខ្ពស់ ៖ អំណាចស្ថិតនៅក្នុងកណ្តាប់ដៃរបស់អ្នកដែលកាន់តំណែងខ្ពស់សាលារៀនដំណើរការតាមការគោរពវិន័យច្បាប់និងលិខិតបទដ្ឋាននិងសេចក្តីណែនាំ នាយកជាអ្នកសម្រេចចុងក្រោយ និងផ្តោតលើការដាក់ទោសទណ្ឌពេលមានកំហុស (៣) ប្រភេទវិជ្ជាជីវៈ ដែលមានកម្រិតវិជ្ជាជីវៈខ្ពស់ និងមានកម្រិតការិយាធិបតេយ្យទាប ៖ ការសម្រេចចិត្តត្រូវបានផ្ទេរសិទ្ធិទៅឱ្យមន្ត្រីជំនាញ ដែលមានបទពិសោធន៍ និងសមត្ថភាពក្នុងការធ្វើសេចក្តីសម្រេចចិត្ត គ្រូមានអំណាចនៅក្នុងការសម្រេចចិត្តក្នុងអង្គភាពនិង (៤) ប្រភេទគ្មានសណ្តាប់ធ្នាប់ ដែលមានកម្រិតវិជ្ជាជីវៈ និងមានកម្រិតការិយាធិបតេយ្យខ្ពស់ ៖ ជារចនាសម្ព័ន្ធដែលគ្មានប្រសិទ្ធភាពមានទំនាស់និងវិវាទជាប្រចាំ។

ដូច្នេះ សាលារៀនត្រូវរៀបចំរចនាសម្ព័ន្ធរដ្ឋបាលដែលតម្រូវឱ្យមានការចូលរួមពីភាគីពាក់ព័ន្ធ ជួយសម្រួលដល់សាលារៀន (Enabling school structure) ក្នុងការអនុវត្តបេសកកម្មរបស់ខ្លួនដោយគោរពតាមច្បាប់ និងលិខិតបទដ្ឋានដែលគាំទ្រដល់ការសម្រេចនូវចក្ខុវិស័យនៃការអប់រំ។ គេត្រូវរៀបចំរចនាសម្ព័ន្ធដែលលើកទឹកចិត្តឱ្យនាយក និងគ្រូសហការគ្នា ព្រមទាំងបំពេញការងារដោយមានការទទួលខុសត្រូវតាមភារកិច្ចរៀងៗខ្លួន។ គេត្រូវអនុវត្តច្បាប់ និងលិខិតបទដ្ឋានប្រកបដោយភាពទន់ភ្លន់ក្នុងគោលដៅដោះស្រាយបញ្ហា និងកែលម្អលទ្ធផលសិក្សារបស់សិស្ស។

Charles Bidwell (1965) បានកត់សម្គាល់ថាដើម្បីឱ្យសាលារៀនផ្ដោតលើលទ្ធផលសិក្សារបស់សិស្ស និងដោះស្រាយបញ្ហាជ័សម្បូរណ៍បែបរបស់សិស្ស គ្រូគ្រូមានសេរីភាពក្នុងការធ្វើការវិនិច្ឆ័យវិជ្ជាជីវៈ។ ដូច្នោះ សាលារៀនត្រូវផ្តល់ឱ្យគ្រូនូវស្វ័យភាពវិជ្ជាជីវៈ។ គ្រូធ្វើការតែឯកឯងនៅក្នុងថ្នាក់រៀនដោយមិនមានការត្រួតពិនិត្យខ្លាំងក្លាពីគ្រូផ្សេងទៀត ឬពីថ្នាក់លើប៉ុន្មានឡើយហើយអាចសម្រេចចិត្តដោយខ្លួនឯងពាក់ព័ន្ធនឹងសិស្សរបស់ខ្លួន។ ប្រការនេះមានន័យថា សាលារៀនមានរចនាសម្ព័ន្ធដែលធូររលុង។ នៅក្នុងកម្រងសាលារៀន ឬនៅក្នុងស្រុកនីមួយៗទំនាក់ទំនងរវាងនាយកសាលារៀន និងប្រធានការិយាល័យអប់រំស្រុកក៏មានលក្ខណៈធូររលុងដែរ។ ដូច្នោះ ទាំងនាយកសាលាទាំងគ្រូមានស្វ័យភាព និងធ្វើការនៅក្នុងរចនាសម្ព័ន្ធរដ្ឋបាលមួយដែលធូររលុង ហើយពួកគេមានសិទ្ធិខ្លាំងក្នុងការសម្រេចចិត្តក្នុងការអនុវត្តការកិច្ចរបស់ខ្លួន ដូចជាការអនុវត្តកម្មវិធីសិក្សា ការប្រើវិធីសាស្ត្របង្រៀនជាដើម។

ផ្ទុយទៅវិញ ក្នុងការកំណត់លទ្ធផលសិក្សារបស់សិស្ស គេទាមទារនូវលទ្ធផលដែលដូចគ្នានិងការកែលម្អលទ្ធផលសិក្សារបស់សិស្ស និងលទ្ធផលការងាររបស់សាលារៀនឱ្យបានដូចគ្នា។ ក្នុងន័យនេះ Charles Bidwell (1965) បានសន្និដ្ឋានថា សាលារៀនមានរចនាសម្ព័ន្ធដែលមានសមាសភាពពីរគឺ៖ ការិយាល័យធិបតេយ្យ និងរចនាសម្ព័ន្ធជួររលុង។

Hoy និង Miskel (2008) ធ្វើសេចក្ដីសន្និដ្ឋានថា សាលារៀនមានរចនាសម្ព័ន្ធចាត់តាំង ដែលមានលក្ខណៈពីរយ៉ាង៖ (១) រចនាសម្ព័ន្ធការិយាធិបតេយ្យ ដែលមានតួនាទីស្ថាប័ន និងគ្រប់គ្រងតឹងរឹងដឹកនាំដោយនាយកសាលារៀន ដែលត្រូវសម្របសម្រួលរវាងសាលារៀនជាមួយសហគមន៍ អនុវត្តច្បាប់ និងលិខិតបទដ្ឋាន គ្រប់គ្រងការងារផ្ទៃក្នុងសាលារៀន បែងចែកធនធានគ្រប់ប្រភេទ ពិនិត្យមើលទំនាក់ទំនងរវាងគ្រូ និង សិស្ស និង (២) រចនាសម្ព័ន្ធវិជ្ជាជីវៈ ដែលគ្របដណ្ដប់ការងារបច្ចេកទេស ការរៀននិងបង្រៀន។ នៅក្នុងរចនាសម្ព័ន្ធវិជ្ជាជីវៈ គ្រូមានស្វ័យភាពវិជ្ជាជីវៈ ធូររលុងជាងរចនាសម្ព័ន្ធការិយាធិបតេយ្យដោយគ្រូអាចធ្វើការសម្រេចចិត្តដោយខ្លួនឯងក្នុងការរៀននិងបង្រៀន។ ក្នុងន័យនេះ នាយកសាលា និង

គ្រូបង្រៀនត្រូវមានចំណេះដឹងវិជ្ជាជីវៈរបស់ខ្លួនច្បាស់លាស់។ ក៏ប៉ុន្តែគេឃើញមានវិវាទរវាងមុខងារការិយា ធិប្បតេយ្យ និងវិជ្ជាជីវៈ ពោលគឺ រវាងនាយកសាលា និងគ្រូបង្រៀន។

២.១៤. នាគុសំខាន់ៗនៃអភិបាលកិច្ចសាលារៀន

២.១៤.១. តម្លាភាព

តម្លាភាពសំដៅលើរាល់វិធាន នីតិវិធី សេចក្តីសម្រេច និងព័ត៌មានពាក់ព័ន្ធទាំងឡាយត្រូវបានបើក ចំហជាសាធារណៈ (ក្រសួងអ.យ.ក, ២០១៦b)។ ម្យ៉ាងទៀតតម្លាភាពកើតឡើងនៅពេលដែល សកម្មភាពទាំងអស់ និងសេចក្តីសម្រេចនោះត្រូវបានធ្វើឡើងយ៉ាងសមស្របដោយបើកចំហមានលក្ខណៈ ទូលំទូលាយ និងងាយយល់ដល់ប្រជាពលរដ្ឋ។ តម្លាភាពសំដៅដល់ព័ត៌មានស្តីពីការធ្វើសេចក្តីសម្រេច គោលនយោបាយ និងផែនការយុទ្ធសាស្ត្ររបស់កម្មសកម្មភាពសាធារណៈ និងការអនុវត្តណាមួយត្រូវ ប្រជាពលរដ្ឋមានលទ្ធភាពទទួលយកបានទាន់ពេលវេលានៅតាមបណ្តាប្រទេសដែលមានអភិបាលកិច្ចល្អ ប្រជាពលរដ្ឋមានលទ្ធភាពទទួលបានយ៉ាងងាយស្រួលនៅឯកសារស្តីពីវិធានច្បាប់បទបញ្ញត្តិ និងនីតិវិធី អត្រាថ្លៃឈ្នួលសម្រាប់សេវាសាធារណៈ សារពើភ័ណ្ណទ្រព្យសម្បត្តិសាធារណៈ វិធានបែបបទសម្រាប់ លទ្ធកម្មសាធារណៈ ព័ត៌មានស្ថិតិស្តីពីសេដ្ឋកិច្ចនិងសង្គមដែលប្រមូលចងក្រងដោយផ្នែកសាធារណៈនិង ព័ត៌មានហិរញ្ញវត្ថុដែលមានសេចក្តីលម្អិតអំពីមុខចំណូល ចំណាយសាធារណៈទាំងឡាយ។ ដូចនេះ ព័ត៌មានសាធារណៈជាកត្តាដ៏សំខាន់មួយសម្រាប់ឱ្យមានការចូលរួមពីមតិសាធារណៈជនលើការពិនិត្យ តាមដានក្នុងការធ្វើសេចក្តីសម្រេចប្រកបដោយតម្លាភាព។ កាលណាមានតម្លាភាពកាន់តែខ្ពស់កម្រិត អភិបាលកិច្ចក៏មានលក្ខណៈកាន់តែប្រសើរដែរ។

វិធីសាស្ត្រមួយចំនួននៃការអនុវត្តការងារប្រកបដោយតម្លាភាព

- ព័ត៌មានត្រូវមានលក្ខណៈបើកចំហនិងងាយស្រួលយល់
- បិទប្រកាសឬបិទផ្សាយ
- កំណត់បញ្ហាទឹកនៃនិងពេលវេលាឱ្យកាន់តែមានភាពច្បាស់លាស់ជាមុន

- រៀបចំឱ្យមានយន្តការក្រុមការងារគណៈកម្មការពិនិត្យតាមដានវាយតម្លៃជាប្រចាំដោយឯករាជ្យ។
 តាមការស្រាវជ្រាវ “តម្លាភាព” មានន័យថាការសម្រេចចិត្តត្រូវបានអនុវត្តឱ្យឆ្លើយទៅនឹងការស្នើសុំក្នុងក្របខណ្ឌច្បាប់ ។ គោលការណ៍តម្លាភាពត្រូវផ្តល់នូវសិទ្ធិទទួលបានព័ត៌មានដោយសេរីនិងយុត្តិធម៌ទទួលបានការចូលរួមសម្រេចចិត្តដោយផ្ទាល់ ឬដោយប្រយោលក្នុងអង្គការ។ គោលនយោបាយតម្លាភាពក្នុងការគ្រប់គ្រងគឺ៖ (១) បង្ហាញពីភាពស្មោះត្រង់ចំពោះអង្គការគោលនយោបាយផ្លាស់ប្តូររបស់អង្គការសម្រាប់រយៈពេលវែងធ្វើឱ្យគោលនយោបាយនិងលទ្ធផលមានភាពស៊ីជម្រកគ្នាសម្រាប់អង្គការ និងគោលនយោបាយផ្តល់តម្លៃដល់និយោជិត (២) គោរពសិទ្ធិនិងស្វ័យភាពរបស់អង្គការ ផ្តល់សេរីភាពនៃការទទួលបានព័ត៌មានដល់គ្រប់ភាគីពាក់ព័ន្ធ ផ្តល់ការសម្រេចចិត្តដល់និយោជិតគ្រប់ទីកន្លែងដែលពួកគេនៅមានភាពស៊ីជម្រកគ្នារវាងថ្នាក់លើនិងថ្នាក់ក្រោម (Arulrajah, 2016) ។

ដោយឡែក បញ្ញត្តិភាពទាំងប្រទេសកំពុងអភិវឌ្ឍ និងទាំងប្រទេសអភិវឌ្ឍ ចាំបាច់ត្រូវមាន៖ (១) ការចូលរួម (២) ធនធាន (៣) ភាពជាអ្នកដឹកនាំ (៤) ការបណ្តុះបណ្តាល (៥) វប្បធម៌ការិយាល័យ និង (៦) រដ្ឋបាលសមត្ថភាព (Eccleston, R., & Stubbs, R., 2016)។ តាមព្រឹត្តិប័ត្រ Popular Financial Reports as Fiscal Transparency Mechanisms រៀបរយឱ្យមានភាពតម្លាភាពក្នុងរបាយការណ៍ហិរញ្ញវត្ថុជាដើម្បីបង្កើតអភិបាលកិច្ចល្អគឺ៖ (១) ធ្វើបច្ចុប្បន្នភាពព័ត៌មាន (២) កំណត់ស្តង់ដារនិងការពន្យល់ពីលំហូររបាយការណ៍ហិរញ្ញវត្ថុនោះ (៣) របាយការណ៍ហិរញ្ញវត្ថុត្រូវផ្តល់ឱ្យដល់អ្នកអានជាសាធារណៈ (៤) បច្ចុប្បន្នភាពទិន្នន័យនិងប្រៀបធៀប (៥) របាយការណ៍ហិរញ្ញវត្ថុត្រូវតែសាមញ្ញនិងទាក់ទាញ និង (៦) ផ្សព្វផ្សាយឱ្យដល់គោលដៅនៃអ្នកពាក់ព័ន្ធ (Jordan, M. M., Yusuf, J. E., Berman, M., & Gilchrist, C., 2017)។

ឆ្នាំ២០០៤ “តម្លាភាព” ត្រូវបានរាជរដ្ឋាភិបាលនៃព្រះរាជាណាចក្រកម្ពុជាយកធ្វើជាសូចនាករមួយក្នុងកំណែទម្រង់ប្រព័ន្ធហិរញ្ញវត្ថុសាធារណៈ។ សូចនាករនេះ (តម្លាភាព) ត្រូវបានកំណត់ក្នុងកំណែទម្រង់ប្រព័ន្ធហិរញ្ញវត្ថុសាធារណៈថា៖ “តម្លាភាព” សំដៅដល់រាល់ច្បាប់ បទបញ្ញត្តិ គោលការណ៍ នីតិវិធី

និងការអនុវត្តទាំងឡាយ ត្រូវផ្សព្វផ្សាយឱ្យទូលាយសម្រាប់ក្រសួង ស្ថាប័ន ឬអង្គភាពសាធារណៈ និងសាធារណជន (ក្រសួងសេដ្ឋកិច្ច និងហិរញ្ញវត្ថុ, ២០១៣)។

២.១៤.២. គណនេយ្យភាព

គណនេយ្យភាពសំដៅទៅលើការអនុវត្តតួនាទី និងភារកិច្ចក្នុងដំណើរការនៃការសម្រេចចិត្តហើយទទួលខុសត្រូវចំពោះទង្វើរបស់ខ្លួនដោយរាយការណ៍ព្រមទាំងបញ្ជាក់អំពីមូលហេតុដែលខ្លួនបានសម្រេចនិងអនុវត្ត (ក្រសួងអ.យ.ក, ២០១៦b) ។

យោងតាម ក្រសួង អ.យ.ក (២០១៦) ស្តីពីការគ្រប់គ្រង និងភាពជាអ្នកដឹកនាំ “គណនេយ្យភាព” គឺមិនមែនត្រឹមតែការទទួលខុសត្រូវចំពោះមុខនរណាម្នាក់ដែលបានស្នើសុំទេ ប៉ុន្តែជាការទទួលខុសត្រូវនូវរាល់សកម្មភាពដែលបានអនុវត្តចំពោះមុខអ្នកពាក់ព័ន្ធទាំងអស់។ គណនេយ្យភាពមានន័យថាមន្ត្រីរាជការ មន្ត្រីសាធារណៈត្រូវមានការទទួលខុសត្រូវនឹងឆ្លើយតបចំពោះប្រជាពលរដ្ឋនៅរាល់សកម្មភាពរបស់រាជរដ្ឋាភិបាលដែលត្រូវចោទសួរឡើង។ នៅប្រទេសមានអភិបាលកិច្ចល្អមន្ត្រីសាធារណៈមានឆន្ទៈឆ្លើយតបទៅនឹងសំណួរ និងផ្តល់នូវដំណោះស្រាយដ៏សមរម្យចំពោះសេចក្តីត្រូវការរបស់ប្រជាពលរដ្ឋនៅក្នុងប្រទេស។ គណនេយ្យភាពមានន័យម្យ៉ាងទៀតថា ស្ថាប័នសាធារណៈទាំងឡាយនិងថ្នាក់គ្រប់គ្រងស្ថាប័នត្រូវទទួលខុសត្រូវចំពោះសកម្មភាពក្នុងស្ថាប័ននោះ។ កង្វះខាតអភិបាលកិច្ចល្អមានន័យថាមន្ត្រីសាធារណៈមិនមានលទ្ធភាពទទួលខុសត្រូវ និងឆ្លើយតបចំពោះមុខប្រជាពលរដ្ឋលើសេចក្តីសម្រេចចិត្តដែលមន្ត្រីនោះបានអនុវត្តឡើយ ដោយសារកង្វះផ្នែកច្បាប់ ភាពមិនច្បាស់លាស់របស់មន្ត្រីលើវិធានការច្បាប់ កង្វះយន្តការក្នុងការអនុវត្ត កង្វះការពង្រឹងគណនេយ្យភាពឱ្យមានប្រសិទ្ធភាពដោយសារតែអន្តរាគមន៍ជាលក្ខណៈនយោបាយខុសពីការចែងក្នុងច្បាប់ ប៉ុន្តែកត្តាសំខាន់ជាងគេគឺកង្វះតម្លាភាព កង្វះព័ត៌មានគ្រប់គ្រាន់និងច្បាស់លាស់ដែលអំពីសេចក្តីសម្រេចនោះដោយរក្សានូវព័ត៌មានជាសម្ងាត់ឬក៏ការកែព័ត៌មានការសុំក្រលំនិងកង្វះខាតក្នុងការចូលរួមប្រកបដោយអត្ថន័យនិងខ្លឹមសារ ។ គណនេយ្យភាពមានពីរប្រភេទគឺ៖ គណនេយ្យភាពផ្ទៃក្នុង និងគណនេយ្យភាពខាងក្រៅ ។

ដោយឡែកតាមការស្រាវជ្រាវ “គណនេយ្យភាព” គឺជាការសម្រេចចិត្តនិងទទួលខុសត្រូវគ្រប់សកម្មភាពអង្គការប្រកបដោយតម្លាភាព និងស្របតាមនីតិវិធី។ គោលនយោបាយគណនេយ្យភាពត្រូវធ្វើឡើងចំពោះភាគីពាក់ព័ន្ធ និងយោជិត សហជីព និងសង្គមស៊ីវិល ព្រមទាំងកម្លាំងពលកម្មផងដែរ។ សីលធម៌ សុវត្ថិភាព សុខភាព និងសុខុមាលភាពរបស់ពួកគេត្រូវបានការពារមុខច្បាប់ និងស្របតាមនីតិវិធី (Arulrajah, 2016) ។ “គណនេយ្យភាព” គឺជាគោលនយោបាយគន្លឹះរបស់រាជរដ្ឋាភិបាលប្រជាធិបតេយ្យ និងជាស្នូលនៃគោលនយោបាយអភិបាលកិច្ចល្អរបស់ខ្លួន។ គណនេយ្យភាពបង្ហាញពី៖ (១) ការទទួលខុសត្រូវរបស់អង្គការ (២) ការកាត់បន្ថយអំពើពុករលួយក្នុងអង្គការ/រដ្ឋាភិបាល (៣) ពន្លឿនផ្នែកសេវាសាធារណៈ (៤) ភាពត្រឹមត្រូវនៃមូលដ្ឋានគតិយុត្តិភាពនិងច្បាប់ (Wirtz, B. W., & Birkmeyer, S., 2015) ។

ម៉្យាងវិញទៀត “គណនេយ្យភាព” ជាសមាសភាពនៃអភិបាលកិច្ចល្អគឺ៖ (១) “គណនេយ្យភាព” ជាគុណធម៌ (Accountability as a virtue) ដែលផ្តល់ភាពស្របច្បាប់ទៅមន្ត្រីសាធារណៈ និងអង្គការសាធារណៈដែលរួមមានតម្លាភាព ភាពជឿទុកចិត្ត សមត្ថភាពចាត់ចែង ទំនួលខុសត្រូវ និងការឆ្លើយតបទៅនឹងពីរសំណួរជាមូលដ្ឋានគឺ៖ តើនរណាជាគូអង្គបង្ហាញគណនី? និងហេតុអ្វីត្រូវតែបង្កើតគណនី? គណនេយ្យភាពជាយន្តការនៃការសម្រេចចិត្តរបស់អង្គការ ក្នុងការបង្កើតឱ្យមានអភិបាលកិច្ចល្អ មាននិន្នាការធានាឱ្យមានគណនេយ្យភាពដល់សាធារណជននិងអង្គការសាធារណៈប្រកបដោយគុណធម៌ (Bovens, 2010) ។

យោងតាមការសិក្សាផ្នែករដ្ឋបាលសាធារណៈ ឧបករណ៍ធំៗចំនួនប្រាំត្រូវបានប្រើក្នុងការវាស់គណនេយ្យភាពគឺ៖

- (១) តម្លាភាព តើយន្តការក្នុងអង្គការបង្ហាញជាសាធារណៈឬទេ?
- (២) ភាពជឿទុកចិត្ត តើយន្តការអង្គការមានឧបសគ្គដែរឬទេ?
- (៣) សមត្ថភាពគ្រប់គ្រង តើអង្គការបានដំណើរការតាមគោលនយោបាយ និងនីតិវិធីឬទេ?
- (៤) ទំនួលខុសត្រូវ តើអង្គការអនុវត្តតាមច្បាប់ឬទេ?

(៥) ភាពឆ្លើយតបទាន់ពេល តើអង្គភាពសម្រេចបានគោលដៅឬទេ ? (Christie, 2018)

ដូចគ្នាដែរ ឆ្នាំ២០០៤ “គណនេយ្យភាព” ត្រូវបានរាជរដ្ឋាភិបាលនៃព្រះរាជាណាចក្រកម្ពុជា យក ធ្វើជាសូចនាករមួយទៀតក្នុងកំណែទម្រង់ប្រព័ន្ធហិរញ្ញវត្ថុសាធារណៈ ។ សូចនាករនេះ (គណនេយ្យភាព) ត្រូវបានកំណត់ក្នុងកំណែទម្រង់ប្រព័ន្ធហិរញ្ញវត្ថុសាធារណៈយ៉ាងដូច្នោះថា “គណនេយ្យភាព” សំដៅលើ ការទទួលខុសត្រូវរបស់ក្រសួង ស្ថាប័ន ឬអង្គភាពសាធារណៈប្រហាក់ប្រហែល រដ្ឋបាលថ្នាក់ក្រោមជាតិ និងបុគ្គលចំពោះមុខងារ និងភារកិច្ចដែលទទួលបានអនុវត្តតាមរយៈប្រព័ន្ធរបាយការណ៍ (ក្រសួងសេដ្ឋកិច្ច និងហិរញ្ញវត្ថុ, ២០១៣) ។

“គណនេយ្យភាពរបស់សាលារៀនចំពោះសង្គម ពង្រឹងគុណភាពអប់រំនៅកម្ពុជា” នេះជាសារខ្លី របស់ឯកឧត្តមបណ្ឌិតសភាចារ្យ ហង់ជួន ណារ៉ុន រដ្ឋមន្ត្រីក្រសួងអប់រំ យុវជន និងកីឡា ក្នុងពិធីសម្ពោធការដាក់ឱ្យអនុវត្តគម្រោងគាំទ្រ ផែនការអនុវត្តគណនេយ្យភាពសង្គម ដំណាក់កាលទី២ នៅថ្ងៃទី១៨ ខែ កុម្ភៈ ឆ្នាំ២០២១ និងក្នុងយុទ្ធនាការផ្សព្វផ្សាយការងារគណនេយ្យសង្គម។

២.១៤.៣. នីតិវដ្ត (ភាពអាចគ្រោងទុកបាន)

ភាពអាចគ្រោងទុកបាន សំដៅទៅលើការធ្វើសេចក្តីសម្រេចចិត្តដោយផ្អែក លើវិធានច្បាប់ ច្បាស់លាស់ ។ ការមានវិធានច្បាប់ច្បាស់លាស់អាចនឹងធ្វើការសម្រេច ដោយផ្អែកលើវិធានច្បាប់ជាធរមាន មិនមានផ្អែកលើគំនិត ឬអំណាចបុគ្គលទេ (ក្រសួងអ.យ.ក, ២០១៦b) ។ ក្រសួង អប់រំ យុវជន និងកីឡា (២០១៦) បានបន្ថែមទៀតថា ដើម្បីធានាឱ្យមានសេចក្តីសម្រេចប្រកបដោយទំនួលខុសត្រូវលើវិធាន ច្បាប់ ចាំបាច់គេត្រូវមានតម្លាភាព និងស្វែងយល់យ៉ាងច្បាស់ពីការធ្វើសេចក្តីសម្រេចចិត្តនោះ ដោយមាន ការចូលរួមពីមន្ត្រី អង្គការ ក្រសួង ស្ថាប័ននានាដែលពាក់ព័ន្ធ។ បន្ថែមលើតម្លាភាពក្នុងការធ្វើសេចក្តី សម្រេចនៃភាពអាចគ្រោងទុកបាន និងនីតិវដ្តគឺជាកត្តាធ្វើឱ្យកម្រិតអភិបាលកិច្ចកាន់តែប្រសើរ ។

២.១៤.៤. ការចូលរួម

ការចូលរួមគឺជាការធ្វើឱ្យមានឥទ្ធិពលលើគោលនយោបាយ និងវិធាន ច្បាប់លើការកំណត់ អាទិភាពផែនការ និងយុទ្ធសាស្ត្រ លើសេចក្តីសម្រេចចិត្តលើលទ្ធផលនៃសកម្មភាពជាក់លាក់ណាមួយ

(ក្រសួងអ.យ.ក, ២០១៦b) ។ ការចូលរួមដែលសំខាន់ចាំបាច់ដើម្បីឱ្យមានអភិបាលកិច្ចកាន់តែល្អ គឺការចូលរួមជាយោបល់ និងដោយផ្ទាល់។ អ្នកពាក់ព័ន្ធអាចចូលរួមក្នុងអភិបាលកិច្ចរួមមានសមាសសភាពដូចជាមន្ត្រីសាធារណៈ សមាជិកក្រុមប្រឹក្សា សមាជិក ក្រុមការងារ ឬគណៈកម្មាធិការនានាជាទីប្រឹក្សា ឬអ្នកពិគ្រោះយោបល់ជាអ្នកចូលរួមយ៉ាងសកម្មក្នុងកិច្ចប្រជុំពិភាក្សាពិគ្រោះយោបល់នានា ឬការទំនាក់ទំនង តាមមធ្យោបាយណាមួយមន្ត្រី ឬអ្នកធ្វើការសម្រេចនោះ។ ការចូលរួមក្នុងលក្ខណៈប្រជាធិបតេយ្យមានពីរបែបគឺ៖ (១) ការចូលរួមដោយប្រយោលតាមរយៈការជ្រើសរើសអ្នកតំណាង ឬការជ្រើសរើសអ្នកចូលរួមធ្វើសេចក្តីសម្រេច និង (២) ការចូលរួមដោយផ្ទាល់ក្នុងការធ្វើសេចក្តីសម្រេចនានាក្នុងនាមជាសមាជិក ក្រុមការងារ ឬអ្នកផ្តល់យោបល់ និងអនុសាសន៍។

រីឯព្រឹត្តិបត្រចុះផ្សាយអន្តរជាតិស្តីពីរដ្ឋាភិបាលបើកចំហ (Open Government: Origin, Development, and Conceptual Perspectives) បានលើកឡើងនឹងដកស្រង់បានមូលដ្ឋានចំនួនបួនធំៗក្នុងការចូលរួម ៖ (១) ផ្តល់ការលើកទឹកចិត្ត (២) ផ្តល់ឱកាសស្មើគ្នា និង(៣)ផ្តល់សេរីភាពក្នុងការសម្រេចចិត្តដោយផ្ទាល់និងប្រយោល និង (៤) ផ្តល់សេរីភាពក្នុងការបញ្ចេញមតិជាសាធារណៈ (Wirtz, B. W., & Birkmeyer, S., 2015)។

ដោយសង្ខេបយោងតាម សៀវភៅការគ្រប់គ្រប់ និងភាពជាអ្នកដឹកនាំ សម្រាប់បំប៉ននាយកសាលាបឋម និងមធ្យមសិក្សា នៃនាយកដ្ឋានបណ្តុះបណ្តាល និងវិក្រឹតការ របស់ ក្រសួង អប់រំ យុវជន និងកីឡា (២០១៦) បានលើកឡើងនៃអភិបាលកិច្ចសាលារៀនចំនួនបួន ដូចបានខាងក្រោម ៖

តារាង 2 ២.១៤ សមាសធាតុអភិបាលកិច្ច

ល.រ	ធាតុសំខាន់ៗ	និយមន័យរួម	សមាសធាតុតូចៗ
១	តម្លាភាព	សំដៅរាល់វិធាន នីតិវិធី សេចក្តីសេចក្តី សម្រេច និងព័ត៌មានពាក់ព័ន្ធទាំងឡាយត្រូវ បានបើកចំហជាសាធារណៈ ។	<ul style="list-style-type: none"> -ព័ត៌មានមានលក្ខណៈបើកចំហ និងងាយស្រួលយល់ -បិទប្រកាសឬបិទផ្សាយ -ឆ្លើយទៅនឹងការស្នើសុំក្នុងក្រប ខណ្ឌច្បាប់ -ផ្តល់ការសម្រេចចិត្តដល់និយោជិត -ធ្វើបច្ចុប្បន្នភាពព័ត៌មាន -តម្លាភាពផ្នែកហិរញ្ញវត្ថុ
២	គណនេយ្យភាព	សំដៅទៅលើការអនុវត្តតួនាទី និងភារកិច្ច ក្នុងដំណើរការនៃការសម្រេចចិត្តហើយ ទទួលខុសត្រូវចំពោះទង្វើរបស់ខ្លួនដោយ រាយការណ៍ព្រមទាំងបញ្ជាក់អំពីមូលហេតុ ដែលខ្លួនបានសម្រេច និងអនុវត្ត។	<ul style="list-style-type: none"> -ការទទួលខុសត្រូវរាល់សកម្មភាព ដែលបានអនុវត្ត -ការទទួលខុសត្រូវរបស់អង្គភាព -ការទទួលខុសត្រូវចំពោះមុខថ្នាក់ ដឹកនាំ -ទទួលខុសត្រូវនឹង មានឆន្ទៈឆ្លើយ តបទៅនឹងសំណួរ និងផ្តល់នូវ ដំណោះស្រាយសមស្រប -ភាពជឿទុកចិត្តបាន -គណនេយ្យភាពសិក្សា -គណនេយ្យភាពពីដំណើរការ សាលារៀន -គណនេយ្យភាពហិរញ្ញវត្ថុ -គណនេយ្យភាពក្នុងអង្គភាព -គណនេយ្យភាពខាងក្រៅ
៣	នីតិវិធី (ភាពអាចគ្រោង ទុកបាន)	សំដៅទៅលើការធ្វើសេចក្តីសម្រេចចិត្ត ដោយផ្អែក លើវិធានច្បាប់ច្បាស់លាស់ ។ ការមានវិធានច្បាប់ច្បាស់លាស់អាចនឹងធ្វើ ការសម្រេច ដោយផ្អែកលើវិធានច្បាប់ជា ធរមាន មិនមានផ្អែកលើគំនិត ឬអំណាច បុគ្គលទេ	<ul style="list-style-type: none"> -ទំនួលខុសត្រូវលើវិធានច្បាប់ -សេចក្តីសម្រេចមានការចូលរួមពីមន្ត្រី អង្គការ ក្រសួង ស្ថាប័ន នានា ដែលពាក់ព័ន្ធ -ប្រព័ន្ធយុត្តិធម៌ -ឯកសារក្របខណ្ឌច្បាប់ -អនុវត្តមិនលំអៀងនិងមិន ពុករលួយ

៤	ការចូលរួម	គឺជាការធ្វើឱ្យមានឥទ្ធិពលលើគោលនយោបាយ និងវិធាន ច្បាប់លើការកំណត់អាទិភាពផែនការ និងយុទ្ធសាស្ត្រ លើសេចក្តីសម្រេចចិត្ត លើលទ្ធផលនៃសកម្មភាពជាក់លាក់ណាមួយ	-ចូលរួមក្នុងលក្ខណៈប្រជាធិបតេយ្យ -ការចូលរួមធ្វើសេចក្តីសម្រេច -ការចូលរួមជាយោបល់ និងជាអនុសាសន៍ -ការចូលរួមប្រជុំរបស់អ្នកពាក់ព័ន្ធ -ការចូលរួមអភិវឌ្ឍសមត្ថភាព
---	-----------	---	---

២.១៥. គណនេយ្យភាពសាលារៀន

គណនេយ្យភាពសាលារៀនជាផ្នែកសំខាន់ទី៣នៃប្រព័ន្ធ ៣អា បិទជិត ។ វារួមមាន (១) គណនេយ្យភាពពីដំណើរការសាលារៀន (២) គណនេយ្យភាពសិក្សា (៣) និងគណនេយ្យភាពហិរញ្ញវត្ថុ (ក្រសួង អ.យ.ក, ២០១៨) ។

២.១៥.១. គណនេយ្យភាពពីដំណើរការសាលារៀន

លទ្ធផលបានពីការវាយតម្លៃសិស្ស និងសាលារៀនត្រូវបានយកមកប្រើប្រាស់ដើម្បីបញ្ជាក់គណនេយ្យភាពពីប្រតិបត្តិការណ៍សាលារៀន ។ ភស្តុតាងជាតារាងទិន្នន័យចំនួនពីរបិទផ្សាយជាសាធារណៈនៅដើមឆ្នាំសិក្សាដែលបញ្ជាក់នូវគណនេយ្យភាពសាលារៀន ៖ (១) ផែនការកែលម្អសាលារៀននិងថវិកាប្រចាំឆ្នាំ និង (២) ចំណូលរបស់សាលារៀនពីគ្រប់ប្រភេទធនធាន ។

២.១៥.២. គណនេយ្យភាពសិក្សា

គណនេយ្យភាពសិក្សាបីកម្រិត៖ កម្រិតទី១ មានគ្រូបង្រៀន មាតាបិតា និងសិស្ស កម្រិតទី២ មានគណៈកម្មការគ្រប់គ្រងសាលារៀន និងមន្ត្រីអប់រំស្រុក/ខណ្ឌ និងកម្រិតទី៣ មានក្រុមការងារគ្រប់គ្រងតាមសាលារៀន និងមន្ត្រីអប់រំរាជធានីនិងខេត្ត។

ភស្តុតាងគណនេយ្យភាពសិក្សាបង្ហាញដោយតារាងទិន្នន័យចំនួន៣ ដែលត្រូវបិទផ្សាយជាសាធារណៈនៅដំណាច់ឆ្នាំសិក្សា ៖

កម្រិតទី១ តារាងពិន្ទុតេស្តប្រចាំត្រីមាសប្រចាំថ្នាក់ និងតាមមុខវិជ្ជាគោល

កម្រិតទី២ តារាងទិន្នន័យនៅដំណាច់ឆ្នាំសិក្សា វគ្គបំណងគោលនយោបាយសាលារៀននិងផលសម្រេច និងក្រុមគោលដៅរយៈពេល៣ឆ្នាំ

កម្រិតទី៣ តារាងទិន្នន័យពីរបាយការណ៍ប្រៀបធៀបសូចនាករសំខាន់ៗរបស់សាលារៀន (ប្រចាំឆ្នាំ)។

២.១៥.៣. គណនេយ្យភាពហិរញ្ញវត្ថុ

តាមទិន្នន័យហិរញ្ញវត្ថុ ថវិកាសាលារៀន និងការគ្រប់គ្រងហិរញ្ញវត្ថុ ត្រូវបិទផ្សាយជាសាធារណៈនៅចុងឆ្នាំសិក្សានីមួយៗ ។

២.១៦. ស្វ័យភាពភាពប្រតិបត្តិការរបស់សាលារៀនជំនាន់ថ្មី

គោលបំណងរបស់សាលារៀនជំនាន់ថ្មី គឺការបង្កើតសាលារដ្ឋដែលរក្សាបានស្តង់ដារនៃការអប់រំបានខ្ពង់ខ្ពស់បំផុតតាមរយៈការវិនិយោគថវិកាច្រើន និងផ្ដោតទៅលើការពង្រឹងតម្លាភាព និងទទួលខុសត្រូវដោយការផ្លាស់ប្តូរវិធីគ្រប់គ្រងសាលា។ នេះគឺជាការខុសប្លែកពីវិធីសាស្ត្រប្រពៃណីរបស់រដ្ឋាភិបាលដែលមែងតែងតែបែងចែកមូលនិធិស្មើៗគ្នាទាំងអស់ (ឌី ខាំបូលី, ២០១៨) ។

សាលារៀនជំនាន់ថ្មីជាកម្មវិធីកំណែទម្រង់ថ្មី ដាក់ចេញដោយក្រសួងអប់រំ យុវជន និងកីឡាកាលពីឆ្នាំ២០១៥ ដើម្បីបង្កើតឱ្យមានសាលារៀនរដ្ឋ "ស្វយ័ត" មានសិទ្ធិច្នៃប្រឌិតបង្កើតថ្មី និងលើកកម្ពស់គុណភាពអប់រំ (ខេប, ២០១៨)។ សាលារៀនជំនាន់ថ្មីមានបុព្វសិទ្ធិទទួលបានមូលនិធិវិនិយោគខ្ពស់អាស្រ័យលើស្តង់ដារអភិបាលកិច្ច និងវិជ្ជាជីវៈខ្ពស់។ គន្លងអភិវឌ្ឍន៍ថ្មីនេះព្យាយាមជំរុញគ្រឹះស្ថានសិក្សាសាធារណៈឱ្យឈានខ្ពស់មួយកម្រិតទៀតដើម្បីសម្រេចបាននូវស្តង់ដារអប់រំអតិបរមាជាពិសេសចំពោះមុខវិជ្ជាស្នេម (STEM)។ ស្ថិតក្រោមគោលនយោបាយថ្មីដែលកំណត់និយមន័យសាលារៀនជំនាន់ថ្មី ក្រសួងបានធ្វើការប្តេជ្ញាចិត្តខ្លាំង ដើម្បីធ្វើការវិនិយោគប្រកបដោយប្រសិទ្ធភាពខ្ពស់ដល់សាលារៀនបែបនេះក្រោមលក្ខខណ្ឌដែលសាលាត្រូវធានាឱ្យបាននូវស្តង់ដារអភិបាលកិច្ចល្អ។ សាលារៀនជំនាន់ថ្មីនីមួយៗនឹងត្រូវអង្កេត និងវាយតម្លៃដោយក្រុមប្រឹក្សាភិបាលដែលនឹងធ្វើឱ្យការបំពេញភារកិច្ចប្រកបដោយស្តង់ដារខ្ពស់ ។ ជាមួយ

តម្រូវការប្រព័ន្ធវាយតម្លៃទទួលស្គាល់គុណភាពអប់រំយ៉ាងតឹងរឹងផ្សារភ្ជាប់នឹងការវិនិយោគបន្ត គោលនយោបាយថ្មីបានលើកទឹកចិត្តដល់សាលាឱ្យប្រកាន់ខ្ជាប់នូវបទដ្ឋានអប់រំខ្ពស់។ សាលារៀនជំនាន់ថ្មីអនុវត្តតាមគំរូប្រទេសផ្សេងៗដែលសាលារៀនរដ្ឋមួយចំនួនទទួលបានស្វ័យភាពពេញលេញពីរដ្ឋក្នុងការច្នៃប្រឌិតកម្មវិធីអប់រំ។ ចំណុចនេះគឺ សំដៅពិសេសទៅលើចលនា “សាលារៀនធម្មនុញ្ញ” ឬ Charter School នៅសហរដ្ឋអាមេរិក និងប្រទេសដទៃទៀត។ ក្រសួងមានគោលបំណងបង្កើតសាលារៀនជំនាន់ថ្មីយ៉ាងតិចចំនួន៥០សាលាក្នុងរយៈពេល១០ឆ្នាំទៀត។

កម្មវិធីសាលារៀនជំនាន់ថ្មីគឺជាសមាសភាគដ៏សំខាន់មួយនៃកម្មវិធីកំណែទម្រង់វិស័យអប់រំដែលបានគាំទ្រដោយ ក្រសួងអប់រំ យុវជន និងកីឡា។ កម្មវិធីនឹងបង្កើតលំនាំមួយដែលនឹងនាំឱ្យមានការបង្កើតសាលារៀនរដ្ឋស្វ័យភាពដែលនឹងទទួលបានការវិនិយោគពិសេសភ្ជាប់ទៅនឹងស្តង់ដារថ្មីមួយនៃគណនេយ្យភាព និងអភិបាលកិច្ចសាលារៀន (ខេប, ២០១៨) ។ សាលាដែលមិនឆ្លើយតបនឹងស្តង់ដារជាសាលារៀនជំនាន់ថ្មីនឹងបាត់បង់ឋានៈជាសាលារៀនជំនាន់ថ្មី ហើយសាលារៀននឹងនេះនៅតែដើរតាមកម្មវិធីក្រសួងដែលមានការវិនិយោគធម្មតាលើវិស័យអប់រំ។ សាលារៀនជំនាន់ថ្មីនឹងផ្តល់ស្តង់ដារអប់រំថ្មីមួយនៅក្នុងសាលារដ្ឋដើម្បីរៀបចំយុវជនកម្ពុជាសម្រាប់សតវត្សទី២១។

២.១៧. គោលនយោបាយសាលារៀនជំនាន់ថ្មី

ការបង្កើតសាលារៀនជំនាន់ថ្មី គឺជាលំនាំបន្តពីកិច្ចខិតខំប្រឹងប្រែងនៃកម្មវិធីសាលាកុមារមេត្រីដោយយកលំនាំតាមការនុវត្តនៅក្នុងបណ្តាប្រទេសមួយចំនួន ដែលសាលារៀនសាធារណៈមួយចំនួនទទួលបានស្វ័យភាពយ៉ាងច្រើនពីរដ្ឋាភិបាលដើម្បីជំរុញនូវវត្តអប់រំ (ក្រសួង.អ.យ.ក, ២០១៦a)។ ចំណុចនេះសំដៅដល់ចលនាសាលារៀនធម្មនុញ្ញ (Charter School Movement)។ សាលារៀនបែបនេះបានជួយស្តារវិធានការនានាដែលធានាបាន អភិបាលកិច្ចល្អ និងជួយពង្រឹងភាពល្អឡើយរបស់សាលារៀនសាធារណៈលើផ្នែកមួយចំនួនដែលសាលាខិតខំប្រឹងប្រែងធ្វើឱ្យសម្រេចបាន។

✚ ការត្រួតពិនិត្យសាលារៀនជំនាន់ថ្មីដោយផ្ទាល់ពីថ្នាក់ជាតិ

- ❖ ត្រួតពិនិត្យដោយផ្ទាល់ពីថ្នាក់ជាតិទៅលើសាលារៀនសាធារណៈស្វយ័ត ដែលបានរៀបចំជាសាលារៀនជំនាន់ថ្មី តាមរយៈក្រុមប្រឹក្សាភិបាលថ្នាក់ជាតិ បង្កើតឡើងដោយក្រសួងអប់រំ យុវជន និងកីឡា។
- ❖ ប្រគល់អំណាចគ្រប់គ្រងទៅឱ្យក្រុមប្រឹក្សាភិបាលថ្នាក់មូលដ្ឋាន នៅពេលដែលសាលារៀនជំនាន់ថ្មី កើនឡើងនៅឆ្នាំបន្តបន្ទាប់។

✚ ប្រាក់លើកទឹកចិត្តគ្រូ

ផ្តល់ប្រាក់លើកទឹកចិត្តពិសេសដល់គ្រូបង្រៀន ដើម្បីលើកកម្ពស់ការបំពេញភារកិច្ចឈានទៅលុបបំបាត់ការបង្រៀនឯកជនសិស្ស (បង្រៀនគួរ) របស់ខ្លួនដែលប៉ះពាល់ដល់វិជ្ជាជីវៈនិងសេចក្តីថ្លៃថ្នូរគ្រូបង្រៀន។

✚ ដំណើរការស្វ័យភាពផ្សារភ្ជាប់នឹងការច្នៃប្រឌិតថ្មី

- ❖ អនុញ្ញាតឱ្យប្រតិបត្តិការក្រៅក្របខណ្ឌគោលនយោបាយដែលបានអនុវត្តនៅក្នុងសាលារៀន ធម្មតាដរាបណាសាលានោះអាចបង្ហាញឱ្យឃើញសកម្មភាពដែលបានស្នើសុំលើកកម្ពស់ការច្នៃប្រឌិតថ្មីដើម្បីបង្កើនគុណភាពអប់រំមានសិទ្ធិជ្រើសរើសគ្រូមកពីសាលានានា
- ❖ កែលម្អកម្មវិធីសិក្សា ការប្រើប្រាស់បច្ចេកវិទ្យាដើម្បីបង្កើនប្រសិទ្ធភាពអប់រំ ដូចជាការធ្វើកិច្ចតែងការបង្រៀនអេឡិចត្រូនិក ការសិក្សាតាមឧបករណ៍ចល័តជាដើម។ល។ និងទម្រង់ផ្សេងៗទៀតនៃការច្នៃប្រឌិតថ្មីក្នុងការសិក្សា ព្រមទាំងការផ្តល់ឱ្យដំណើរការស្វ័យភាពនិង ផ្អែកលើភ័ស្តុតាងនៃការច្នៃប្រឌិតថ្មី

✚ ការប្រើប្រាស់បច្ចេកវិទ្យាឱ្យបានទូលំទូលាយដើម្បីជំរុញការច្នៃប្រឌិតថ្មី

ប្រើប្រាស់បច្ចេកវិទ្យាដែលនឹងក្លាយជាធាតុគន្លឹះនៅក្នុងសាលារៀនជំនាន់ថ្មី ដោយមិនគ្រាន់តែរាប់បញ្ចូលការទទួលបានការប្រើប្រាស់ឧបករណ៍វីដេអូប៉ុណ្ណោះទេ ប៉ុន្តែសិស្សត្រូវចេះប្រើកម្មវិធីទំនាក់ទំនងក្នុងការអប់រំ

ទំនើបទៀតផង ដែលនឹងជួយពង្រឹងការសិក្សា ការបង្រៀន និងការវាយតម្លៃ (ឧទាហរណ៍ កម្មវិធី literatu, 3D Classroom ។ល។)

✚ ការធ្វើទំនើបកម្មបរិស្ថានសិក្សា

ប្រើគំនិតច្នៃប្រឌិតក្នុងស្ថាបត្យកម្មអប់រំដើម្បីកែប្រែបន្ទប់រៀន និងបន្ទប់ផ្សេងៗទៀតក្នុងសាលារៀនឱ្យសមស្របទៅនឹងស្តង់ដារសាលារៀននានាសតវត្សទី២១ ។

✚ ការបង្កើនម៉ោងបង្រៀន និងរៀន

- ❖ បង្កើនម៉ោងបង្រៀនដល់ ៣៤ ម៉ោងសិក្សាក្នុងមួយសប្តាហ៍នៅកម្រិតបឋមសិក្សា និង៤០ ម៉ោងសិក្សាក្នុងមួយសប្តាហ៍សម្រាប់មធ្យមសិក្សា
- ❖ តម្រូវឱ្យគ្រូប្រកាន់ខ្ជាប់វិន័យតាមសេចក្តីណែនាំផ្លូវការដែលតម្រូវឱ្យគាត់បង្រៀនពេញម៉ោង (១៨ម៉ោងក្នុងមួយសប្តាហ៍សម្រាប់គ្រូបង្រៀនមធ្យមសិក្សាបឋមភូមិ និង១៦ម៉ោងក្នុងមួយសប្តាហ៍សម្រាប់គ្រូបង្រៀនមធ្យមសិក្សាទុតិយភូមិ) ។

✚ មូលនិធិសមធម៌សង្គម

- ❖ តម្រូវឱ្យបង្ហាញការឆ្លើយតបនឹងតម្រូវការសមាជិកសហគមន៍ក្រីក្រ ផ្តល់ការលើកទឹកចិត្តដល់គ្រួសារក្រីក្រក្នុងការរក្សាកូនឱ្យមកទទួលការអប់រំ បង្កើតមូលនិធិសមធម៌សង្គម ដែលនឹងអាចឱ្យសាលាទទួលបានមូលនិធិបន្ថែមដើម្បីជួយដល់សិស្សក្រីក្រ
- ❖ លុបបំបាត់ចោលឱ្យបានជាដាច់ខាតការយកតម្លៃក្រៅផ្លូវការដែលប៉ះពាល់ដល់សិស្សក្រីក្រ។

✚ ការគាំទ្រហិរញ្ញវត្ថុ

- ❖ សាលារៀនជំនាន់ថ្មីអាចទទួលបានធនធានហិរញ្ញវត្ថុពីប្រភពនានារួមទាំងការផ្តល់ហិរញ្ញវត្ថុ ដោយផ្ទាល់ពីរាជរដ្ឋាភិបាល ស្ថាប័នពហុភាគី និងទ្វេភាគី និងអង្គការមិនមែនរដ្ឋាភិបាល ព្រមទាំងមូលនិធិឯកជនជាដើម

- ❖ សាលារៀនជំនាន់ថ្មីអាចចរចាស្នើសុំថវិកាបដិភាគពីមាតាបិតាសិស្សដោយស្ម័គ្រចិត្តបន្ទាប់ពីអនុវត្តបាន៣ឆ្នាំ តែត្រូវភ្ជាប់ជាមួយលក្ខខណ្ឌដែលសាលារក្សាបាននូវការទទួលស្គាល់
- ❖ ក្រសួងនឹងរៀបចំបង្កើតមូលនិធិសមធម៌សង្គម ដើម្បីធានាថាការចរចាជាមួយមាតាបិតា សិស្សឱ្យចូលរួមបដិភាគថវិកាដោយមិនឱ្យមានផលប៉ះពាល់អវិជ្ជមានដល់គ្រួសារសិស្សក្រីក្រឡើយ
- ❖ សាលារៀនជំនាន់ថ្មីអាចស្វែងរកប្រាក់ចំណូលអង្គភាពតាមរយៈការជួលអាហារដ្ឋានសាលារៀន ការវិនិយោគប្រាក់អំណោយ និងទម្រង់ផ្សេងៗទៀតនៃសកម្មភាពរកប្រាក់ចំណូលក្នុងមូលដ្ឋានដើម្បីធានានិរន្តរភាព
- ❖ សាលារៀនជំនាន់ថ្មីនឹងរៀបចំផែនការវិនិយោគក្នុងឆ្នាំនីមួយៗដើម្បីជួសជុល និងកែលម្អ ដោយប្រើទម្រង់ស្តង់ដារដែលមានផ្តល់ជូនក្នុងគោលការណ៍ប្រតិបត្តិសម្រាប់សាលារៀនជំនាន់ថ្មី។

២.១៨. ស្តង់ដារវិជ្ជាជីវៈគ្រូបង្រៀន

ស្តង់ដារវិជ្ជាជីវៈគ្រូបង្រៀននៅកម្ពុជាយើងបានកំណត់ជាបួនសមាសភាពគឺ ចំណេះដឹងវិជ្ជាជីវៈ ការប្រតិបត្តិវិជ្ជាជីវៈ ការសិក្សាវិជ្ជាជីវៈ និងសីលធម៌វិជ្ជាជីវៈ (ក្រសួង.អ.យ.ក, ២០១០)។ ភ្ជាប់ជាមួយគ្នានេះផងដែរក្រសួងអប់រំ យុវជន និងកីឡាក៏បានកំណត់បញ្ញត្តិធំៗបីនៃស្តង់ដារវិជ្ជាជីវៈគ្រូបង្រៀនគឺ៖

- ❖ ជាសេចក្តីអធិប្បាយសង្ខេប និងច្បាស់លាស់នូវទិដ្ឋភាពទាំងឡាយណាដែលគ្រូបង្រៀនត្រូវយល់ដឹង និងធ្វើ
- ❖ ជាការបញ្ជាក់ប្រាប់ពីអំពើ ឬសកម្មភាពរបស់គ្រូបង្រៀនដែលអាចអនុវត្តបាន ហើយមានឥទ្ធិពលទៅលើសិស្ស។
- ❖ ជាឧបករណ៍សម្រាប់វាស់សមត្ថភាពដែលស្តង់ដារចេញរបស់គ្រូបង្រៀន។

គ្រូបង្រៀនមិនត្រូវអង្គាសប្រាក់ ឬ ប្រមូលប្រាក់ក្រៅផ្លូវការ ឬ ធ្វើអាជីវកម្មនានាក្នុងថ្នាក់រៀនឡើយ ។ គ្រូបង្រៀនត្រូវជៀសវាងការប្រកបមុខរបរផ្សេងក្នុងបរិវេណគ្រឹះស្ថានសិក្សា (រាជរដ្ឋាភិបាល, ២០០៨)។

២.១៩. កំណែទម្រង់អប់រំនៃការគ្រប់គ្រងគំរូអភិបាលកិច្ច

២.១៩.១ ការគ្រប់គ្រងគំរូអភិបាលកិច្ចថ្មី ដំណាក់កាលទី១

ការធ្លាក់ចុះគុណភាពអប់រំក្នុងសាលារៀនសាធារណៈបានកើតឡើងដោយមានចូលរួមពីកត្តាជាច្រើនផ្សេងៗគ្នា។ កត្តាមួយនៅក្នុងចំណោមកត្តាជាច្រើនដែលបានធ្វើឱ្យប្រព័ន្ធអប់រំធ្លាក់ចុះខ្លាំងនោះគឺការបាត់បង់រចនាសម្ព័ន្ធអភិបាលកិច្ច (ខេប , ២០១១) ។ ដោយឃើញពីបញ្ហាដែលបានកើតឡើង នៅក្នុងឆ្នាំ២០១១ គម្រោងសាលារៀនដែលបានគិតគូរធ្វើយ៉ាងណាបង្កើតឡើងវិញនូវគំរូរចនាសម្ព័ន្ធអភិបាលកិច្ច ក្នុងគោលបំណងដើម្បីដោះស្រាយបញ្ហានេះឱ្យខានតែបាន។ ដំណោះស្រាយលើការរៀបចំរចនាសម្ព័ន្ធអភិបាលកិច្ចថ្មី នៅក្នុងសាលារៀនសាធារណៈ គឺសំខាន់ទាមទារឱ្យមានការបង្កើតតួនាទីដល់វិស័យឯកជនក្នុងដំណើរការគ្រប់គ្រងសាលារៀនដែលផ្សារភ្ជាប់ទំនាក់ទំនងយ៉ាងរឹងមាំជាមួយវិស័យសាធារណៈដែលមិនធ្លាប់មានពីមុននៅកម្ពុជា។ ទម្រង់នេះមានក្នុងបណ្តាប្រទេសមួយចំនួន ដែលគេអនុវត្តន៍ប្រកបដោយភាពជោគជ័យមានន័យថា គម្រោងបានធ្វើការកសាងភាពជាដៃគូរវាងរដ្ឋ និងវិស័យឯកជន (ខេប, ២០១៤) ក្នុងការរៀបចំ ដឹកនាំគ្រប់គ្រងទូទៅនៅក្នុងសាលារៀនរដ្ឋ។

ដូច្នេះក្នុងដំណើរការគាំទ្រចំពោះគំរូអភិបាលកិច្ចថ្មីក្នុងប្រព័ន្ធអប់រំសាធារណៈ ពិតជាបានចូលរួមចំណែកយ៉ាងច្រើនដល់ការកសាងគុណភាពអប់រំសម្រាប់សិស្សកម្ពុជា ដើម្បីសម្រេចលទ្ធផលរូបិយនានានៅតាមសាលារៀនរដ្ឋផ្ទាល់។ ដោយឡែក អ្វីដែលសាលារៀនសម្រេចបានលើការអនុវត្តគំរូអភិបាលកិច្ចថ្មីនៅដំណាក់កាលទី១រួមមាន ការរៀបចំដំណើរការការជ្រើសរើសគ្រូ ប្រកបដោយគុណភាពវិជ្ជាជីវៈ និងឆន្ទៈមោះមុត ការគ្រប់គ្រងប្រកបដោយប្រសិទ្ធភាព គំរូស្តង់ដារសិក្សាខ្ពស់ ការប្រើប្រាស់ធនធានបានត្រឹមត្រូវ ប្រាក់លើកទឹកចិត្តបន្ថែមលើការបំពេញភារកិច្ច គណនេយ្យភាព និងមិនអនុញ្ញាតឱ្យលោកគ្រូ អ្នកគ្រូប៉ះពាល់ថវិកាសិស្សក្រៅផ្លូវការគ្រប់រូបភាព ដូចជា បង្រៀនគួរ លក់ចំណីអាហារ លក់ក្រដាសប្រឡង។ លោកគ្រូ អ្នកគ្រូ ត្រូវធានារក្សាសមភាពសម្រាប់សិស្សគ្រប់គ្នា គ្រប់ទិដ្ឋភាព និងផ្តល់អាទិភាពលើសកម្មភាពរៀនសូត្រ មិនត្រូវប្រើអំពើហិង្សាផ្តល់ព័ត៌មានពីការសិក្សា និងអវត្តមានដល់អាណាព្យាបាល។

២.១៩.២ ការគ្រប់គ្រងគំរូអភិបាលកិច្ចថ្មី ដំណាក់កាលទី២

ដំណើរការរៀបចំគំរូអភិបាលកិច្ចថ្មី ដែលគម្រោងសាលារៀនដែលបានអនុវត្តក្នុងមក ក្នុង ដំណាក់កាលទី១ ពីឆ្នាំ២០១១ ដល់ឆ្នាំ២០១៤ និងត្រូវបានបន្តអនុវត្តក្នុងដំណាក់កាលទី២ ពីឆ្នាំ ២០១៤ ដល់ឆ្នាំ២០១៦ ចំណុចមួយចំនួនត្រូវពង្រឹងបន្ថែមឱ្យមានភាពកាន់តែល្អប្រសើរ ឡើងជាងមុន និងបន្ថែមលើខ្លឹមសារសំខាន់មួយគឺការពង្រឹងការចូលរួមរបស់មាតាបិតាសិស្ស មានន័យថាគម្រោង ព្យាយាមឱ្យមានការចូលរួមពីសំណាក់អាណាព្យាបាលសិស្សដែលត្រូវបានលើកទឹកចិត្តឱ្យចូលរួមគ្រប់ សកម្មភាពសាលារៀន ដូចជាចូលរួមកិច្ចប្រជុំជាទៀងទាត់ជាមួយសាលារៀនដើម្បីស្តាប់របាយការណ៍ប្រើ ប្រាស់ថវិកាចំណូលសាលារៀនពីគ្រប់ប្រភព។

ជាពិសេសប្រភពថវិកាដែលស្នើសុំការជួយគាំទ្រពីអាណាព្យាបាលសិស្សដោយស្ម័គ្រចិត្ត លើការ ចូលរួមបង់វិភាគទាន ៦៥\$ ក្នុងមួយឆ្នាំសិក្សាសម្រាប់សិស្សម្នាក់ (ខេប, ២០១៥) ។ ការស្នើសុំនេះធ្វើ ឡើងសម្រាប់ពង្រឹងចំណូលក្នុងមូលដ្ឋាន និងធ្វើឱ្យកម្មវិធីកាន់តែមាននិរន្តរភាព (ខេប, ២០១៧)។ ថវិកា វិភាគទានត្រូវបែងចែកលើប្រាក់ឧបត្ថម្ភបន្ថែមជូនគ្រូបង្រៀន ការថែទាំសាលារៀន និងការចំណាយលើស ម្ភារៈបរិក្ខារបន្ថែម។ គួរបញ្ជាក់ដែរថា ការស្នើសុំការបង់វិភាគទានពីអាណាព្យាបាលបានទទួលស្គាល់ពី ក្រសួងអប់រំ យុវជន និងកីឡា តាមរយៈក្របខណ្ឌគោលនយោបាយមូលនិធិសមធម៌ស្ម័គ្រចិត្ត។ សិស្សក្រី ក្រលើកលែងលើលក្ខខណ្ឌនេះ ដើម្បីឱ្យពួកគេមានឱកាសទទួលបានការអប់រំដែលមានគុណភាពខ្ពស់ ដោយឥតគិតថ្លៃ។

២.១៩.៣ ការគ្រប់គ្រងគំរូអភិបាលកិច្ចថ្មី ដំណាក់កាលទី៣

នាពេលកន្លងមកអ្នកគ្រប់គ្រងនៅក្នុងវិទ្យាល័យព្រះស៊ីសុវត្ថិ គឺបានលាក់កំបាំងលើបញ្ហា ជាច្រើន ដែលពាក់ព័ន្ធនឹងអភិបាលកិច្ចរបស់ខ្លួនយ៉ាងធ្ងន់ធ្ងរក្នុងដំណើរការសាលា។ ដោយឃើញពីភាពអសកម្មក្នុង ការងារដឹកនាំគ្រប់គ្រង ក្រសួងអប់រំ យុវជន និងកីឡាក៏ចង់ធ្វើការកែទម្រង់ថ្មីនៅក្នុងវិទ្យាល័យព្រះស៊ីសុវត្ថិ ក្រសួងអប់រំក៏សម្រេចចិត្តដាក់ឱ្យដំណើរការសាលារៀនដំនាន់ថ្មីនៅក្នុងវិទ្យាល័យនេះ។ ក្រោយពីសាលា

រៀនបានដំណើរការអនុវត្តកម្មវិធីសាលារៀនជំនាន់ថ្មី ក្នុងទម្រង់ជាសាលាក្នុងសាលាបានធ្វើឱ្យវិទ្យាល័យ ព្រះស៊ីសុវត្ថិ កែប្រែមុខមាត់ជាខ្លាំងលើគំរូអភិបាលកិច្ច។ បច្ចុប្បន្ននេះ វិទ្យាល័យព្រះស៊ីសុវត្ថិបានក្លាយជា សាលារៀនមួយដែលមានអភិបាលកិច្ចល្អ និងមានស្តង់ដារអប់រំខ្ពស់។ ពិសេសជាងនេះគឺសាលារៀនបាន លុបបំបាត់រាល់ទម្រង់បង្រៀនឯកជនក្រៅផ្លូវការ ឬការបង្រៀនគួរ និងការបង់ថ្លៃសេវាកម្មក្រៅផ្លូវការ ផ្សេងៗដែលបង្កបញ្ហាដល់សិស្សក្រីក្រ។

ក្រៅពីនេះ សាលារៀនបានធ្វើការជ្រើសរើសគ្រូបង្រៀនថ្មីៗជាច្រើននាក់ ដោយមានការផ្សារភ្ជាប់ ជាមួយការប្រគូតប្រជែងខ្ពស់ និងមានសមត្ថភាពល្អប្រកបដោយស្តង់ដារវិជ្ជាជីវៈ។ សាលាបានបំពេញ ការងារយ៉ាងល្អប្រសើរឆ្លើយតបនឹងស្តង់ដារអប់រំសតវត្សរ៍ទី២១ ស្របតាមកម្មវិធីសាលារៀនជំនាន់ថ្មី កំពុង ត្រូវការជាខ្លាំងក្នុងការធ្វើកំណែទម្រង់ការអប់រំ (ស៊ីមហ្គន, ២០២១) ។ ការផ្លាស់ប្តូរមុខមាត់ថ្មីនេះ គឺជា ការខិតខំប្រឹងប្រែងរបស់ថ្នាក់ដឹកនាំថ្មី ដែលជ្រើសរើសក្នុងនាមជាអ្នកដឹកនាំកម្មវិធីសាលារៀនជំនាន់ថ្មី ដើម្បីធ្វើឱ្យប្រសើរលើការងារ។ វិទ្យាល័យព្រះស៊ីសុវត្ថិ ធ្លាប់តែមានបញ្ហាប្រឈមលើប្រព័ន្ធអភិបាលកិច្ច បានក្លាយជាមានប្រព័ន្ធអភិបាលកិច្ចល្អឡើងវិញ។ នេះដោយសារការខិតខំប្រឹងប្រែងក្នុងការរៀបចំក្នុង នាមកម្មវិធីសាលារៀនជំនាន់ថ្មី រហូតទទួលបានជោគជ័យធំធេងលើការងារ។

២.១៩.៤ ការគ្រប់គ្រងគំរូអភិបាលកិច្ចថ្មី ដំណាក់កាលទី៤

មិនខុសអ្វីពីវិទ្យាល័យព្រះស៊ីសុវត្ថិនោះទេ សាលារៀនជំនាន់ថ្មី វិទ្យាល័យព្រែកលៀប ក៏បាន សម្រេចការអភិវឌ្ឍគំរូសាលារៀនជំនាន់ថ្មី ក្នុងទម្រង់កែលម្អសាលារៀនទាំងមូលឱ្យទៅជាកម្មវិធីសាលា រៀនជំនាន់ថ្មីផងដែរ។ ក្រោយពេលដែលសាលារៀនបានអនុវត្តន៍កម្មវិធីសាលារៀនជំនាន់ថ្មី វិទ្យាល័យ ព្រែកលៀប បានរៀបចំឱ្យមានការផ្លាស់ប្តូរពីសាលារៀនធម្មតាដែលធ្លាប់តែមានបញ្ហាប្រឈមពាក់ព័ន្ធនឹង ប្រព័ន្ធអភិបាលកិច្ចរបស់ខ្លួនយ៉ាងធ្ងន់ធ្ងរនាពេលកន្លងមក បានកែប្រែឱ្យទៅជាសាលារៀនមួយដែលមាន គំរូអភិបាលកិច្ច។

បច្ចុប្បន្ននេះ វិទ្យាល័យព្រែកលៀប បានក្លាយជាសាលារៀនមួយមានអភិបាលកិច្ចល្អ មានស្តង់ដារ អប់រំខ្ពស់ ហើយបានលុបបំបាត់ចោលនូវរាល់ទម្រង់បង្រៀនឯកជនក្រៅផ្លូវការ ឬការបង្រៀនគួរ និងសេវា កម្មក្រៅផ្លូវការផ្សេងៗទាំងស្រុង។ ម្យ៉ាងទៀតនោះ សាលារៀនបានធ្វើការជ្រើសរើសគ្រូបង្រៀនថ្មីៗពីមួយ ឆ្នាំទៅមួយឆ្នាំ ដោយមានការប្រកួតប្រជែង និងមានសមត្ថភាពប្រកបដោយស្តង់ដារវិជ្ជាជីវៈ ព្រមទាំងបាន បំពេញការងារយ៉ាងល្អប្រសើរឆ្លើយតបនឹងស្តង់ដារអប់រំបែបសតវត្សរ៍ទី២១ដែលកម្មវិធីសាលារៀនជំនាន់ថ្មី កំពុងត្រូវការជាចាំបាច់។ ស្របគ្នានេះគណៈគ្រប់គ្រងសាលារៀន លោកគ្រូ អ្នកគ្រូ បុគ្គលិករដ្ឋបាល និង សិស្សានុសិស្សបានយល់ដឹងពីតួនាទីកាតព្វកិច្ចរៀងៗខ្លួន ស្របតាមគោលនយោបាយរបស់កម្មវិធី។

សរុបមកសាលាទាំងអស់ដែលអនុវត្តកម្មវិធីសាលារៀនជំនាន់ថ្មី ពិតជាមានលក្ខណៈប្លែកតែមួយ ដោយបង្ហាញឱ្យឃើញពីការផ្លាស់ប្តូរយ៉ាងខ្លាំងលើប្រព័ន្ធអភិបាលកិច្ចសាលារៀន។ សាលាមានការរំលេច កាន់តែច្បាស់នូវតួនាទីវិស័យឯកជន និងរដ្ឋនៅក្នុងដំណើរការគ្រប់គ្រង និងអភិវឌ្ឍន៍សាលារៀនជាមួយ គ្នា។ អ្វីដែលខុសប្លែកនៅពេលនេះ គឺគំរូអភិបាលកិច្ចត្រូវបានយកមកប្រើប្រាស់យ៉ាងមានប្រសិទ្ធភាពក្នុង កម្មវិធីសាលារៀនជំនាន់ថ្មី។ កិច្ចខិតខំប្រឹងប្រែងនេះក្នុង គោលបំណងដើម្បីធានាថាដំណើរការកម្មវិធី ទទួលជោគជ័យក្នុងការអនុវត្ត ។ សាលារៀននឹងក្លាយជាសាលាដែលមានស្វ័យភាពក្នុងការដឹកនាំការងារ គ្រប់គ្រង និងជាសាលារៀនដែលមាន គណនេយ្យភាព ហ៊ានទទួលខុសត្រូវលើលទ្ធផលសិក្សាសិស្សយ៉ាង ពិតប្រាកដ។ ជាក់ស្តែងនៅក្នុងកម្មវិធីសាលារៀនជំនាន់ថ្មី គឺមានបង្ហាញពីការទាក់ទងជាមួយនឹងគំរូ អភិបាលកិច្ចថ្មីចំនួន៥ ដែលជាគោលការណ៍ស្នូលក្នុងការឱ្យនិយមន័យកម្មវិធីសាលារៀនជំនាន់ថ្មីក្នុងនោះ រួមមាន (ក្រសួង.អ.យ.ក, ២០២០) (១)ស្តង់ដារថ្មី អភិបាលកិច្ចដោយមានគណនេយ្យភាពតឹងរ៉ឹងនៅ ក្នុងការបំពេញការកិច្ច (២)ស្តង់ដារវិជ្ជាជីវៈខ្ពស់ (៣)ស្វ័យភាពក្នុងការប្រតិបត្តិការងារ (៤)ប្រព័ន្ធវាយ តម្លៃទទួលស្គាល់គុណភាព និង(៥)ក្របខ័ណ្ឌបែងចែកធនធានប្រកបដោយសនិទានភាព ដែលអនុវត្តន៍ ក្នុងកាលៈទេសៈជាក់ស្តែងនៅតាមសាលាគោលដៅ។ បច្ចុប្បន្នកម្មវិធីសាលារៀនជំនាន់ថ្មីទាំងអស់មិនថា កម្រិតបឋម និងមធ្យមសិក្សា ពួកគេបានដំណើរការអនុវត្តខ្ជាប់ខ្ជួនលើគោលការណ៍ស្នូលគំរូអភិបាលកិច្ចថ្មី។

២.២០ ការកែទម្រង់កម្រិតសាលារៀន

នៅកម្រិតសាលារៀន ក្រសួងនឹងពង្រឹងការគ្រប់គ្រងតាមសាលារៀនឆ្ពោះទៅលើកម្ពស់លទ្ធផលសិក្សារបស់សិស្ស និងផ្លាស់ប្តូរវប្បធម៌សាលារៀន ដោយផ្ដោតលើ ១) រង្វាយតម្លៃសមត្ថភាពសិស្សតាមរយៈការធ្វើតេស្តដោយតម្លាភាពគាំទ្រដល់ការរៀននិងបង្រៀន និងការរៀបចំថ្នាក់ជួយសិស្សរៀនយឺតផ្ដោតលើសិស្សមិនសូវចេះអាន សរសេរ និងគិតលេខ ២) ការបង្កើនគណនេយ្យភាពរបស់សាលារៀនបិទផ្សាយជាសាធារណៈនូវលទ្ធផលតេស្តស្វ័យវាយតម្លៃលទ្ធផលប្រចាំឆ្នាំ ចំណូល ចំណាយរបស់សាលារៀនកម្រិតជាប់ស្តង់ដាររបស់សាលារៀន ៣) ការបង្កើនស្វ័យភាព និងសិទ្ធិអំណាច ក្នុងការសម្រេចចិត្តនៅកម្រិតសាលារៀន តាមរយៈគណៈកម្មការគ្រប់គ្រងសាលារៀន និងគណៈកម្មការគ្រប់គ្រងថ្នាក់រៀន រៀបចំផែនការកែលម្អសាលារៀន និងថ្នាក់រៀន រៀបចំកិច្ចព្រមព្រាងលទ្ធផលប្រចាំឆ្នាំគ្រូបង្រៀន និងគណៈគ្រប់គ្រងប្រជុំពិនិត្យតាមដានប្រចាំខែ ត្រីមាស ៤) ការបង្កើនការចូលរួមរបស់មាតាបិតា និងភាគីពាក់ព័ន្ធនៅក្នុងការគ្រប់គ្រង និងអភិវឌ្ឍសាលារៀនឱ្យសម្រេចបានជាសាលារៀនគំរូ (ក្រសួង.អ.យ.ក, ២០២៣)។ ក្រសួង អប់រំ យុវជន និងកីឡា (២០២៣) ក៏បានបែងចែកជា៣ប្រភេទផងដែរ សម្រាប់ការកែទម្រង់នៅកម្រិតសាលារៀន ៖

ប្រភេទទី១ សាលារៀនជំនាន់ថ្មី ដោយផ្ដោតលើការផ្តល់ស្វ័យភាពក្នុងការអនុវត្តកម្មវិធីសិក្សា ដើម្បីបណ្តុះធនធានមនុស្សមានបំណិនសតវត្សទី២១ ក្នុងនោះគណៈគ្រប់គ្រងសាលារៀន និងគ្រូបង្រៀនមាន៖ ក) សីលធម៌ និងស្តង់ដារវិជ្ជាជីវៈខ្ពស់, ខ) គណនេយ្យភាព, នវានុវត្តន៍, គ) ចេះប្រើប្រាស់បច្ចេកវិទ្យាព័ត៌មាន ក្នុងការរៀន និងបង្រៀន, ឃ) ចេះប្រើប្រាស់វិធីសាស្ត្របង្រៀនថ្មី។ សិស្សសាលារៀនជំនាន់ថ្មីមាន៖ ក) ការផ្តួចផ្តើមគំនិត និងសហគ្រិនភាព ខ) ចេះទំនាក់ទំនង និងសរសេរយ៉ាងប៊ុនប្រសប់, គ) ចេះវិភាគវាយតម្លៃព័ត៌មាន, ឃ) ចង់ឃើញ ចង់ដឹង និងមានការស្រមៃលស្រមៃ, ច) ចេះគិតបែបវិភាគស៊ីជម្រៅ និងការដោះស្រាយបញ្ហា, ឆ) ចេះសហការ, និងជ) មានភាពរហ័សរហួន និងចេះយកចំណេះដឹងទៅអនុវត្ត។

ប្រភេទទី២ សាលារៀនគំរូ ដោយផ្ដោតលើ ក),សាលារៀនមានគណនេយ្យភាពជាមួយសហគមន៍ និងសម្រេចបានស្តង់ដារសាលារៀនមានប្រសិទ្ធភាព, ខ).សាលារៀនមានស្វ័យភាពក្នុងការងារផែនការកែលម្អ សាលារៀន ថ្នាក់រៀន និងផ្តល់ការអភិវឌ្ឍវិជ្ជាជីវៈជាប្រចាំដល់គណៈគ្រប់គ្រង និងគ្រូបង្រៀន, គ).សិស្សត្រូវបានធ្វើតេស្តស្តង់ដារប្រកបដោយតម្លាភាព និងយុត្តិធម៌ ដើម្បីបម្រើដល់ការកែលម្អការបង្រៀន និងរៀន, ការជួយសិស្ស រៀនយឺត និងផ្តល់ព័ត៌មានដល់មាតាបិតាឬអ្នកអាណាព្យាបាល និងសហគមន៍ ឃ).គ្រូបង្រៀនប្រើប្រាស់ លទ្ធផលតេស្ត ដើម្បីកែលម្អការបង្រៀន និងទទួលបានការអភិវឌ្ឍគុណវុឌ្ឍិជាប្រចាំ ង),មាតាបិតា ឬអ្នកអាណាព្យាបាលនិងសហគមន៍ចូលរួមគាំទ្រ និងអភិវឌ្ឍសាលារៀន។

ប្រភេទទី៣ សាលារៀនធម្មតា ផ្ដោតលើ ក).ការកែលម្អលទ្ធផលនៃការសិក្សារបស់សិស្សស្របតាមការរកឃើញនៃលទ្ធផលតេស្តរង្វាយតម្លៃការសិក្សារបស់សិស្សថ្នាក់ជាតិ ថ្នាក់ទី៣ ទី៦ ទី៨ និងទី១១ ខ).ការពង្រឹងវគ្គមានគ្រូ និងវគ្គមានសិស្ស និង គ).ការពង្រឹងការគ្រប់គ្រងតាមសាលារៀន។

ជំពូក៣

វិធីសាស្ត្រស្រាវជ្រាវ

ជំពូក៣

វិធីសាស្ត្រស្រាវជ្រាវ

៣.១. ព័ត៌មានទូទៅនៃការស្រាវជ្រាវ

ការស្រាវជ្រាវនេះត្រូវបានរៀបចំឡើងដោយប្រើវិធីសាស្ត្រស្រាវជ្រាវបែបបរិមាណវិស័យ ដើម្បីធ្វើការប្រមូលនិងវិភាគទិន្នន័យ និងស្វែងយល់ពីស្ថានភាពនៃការអនុវត្តគោលការណ៍អភិបាលកិច្ចនៅសាលារៀនជំនាន់ថ្មីនៅរាជធានីភ្នំពេញ ។ គោលបំណងនៃការស្រាវជ្រាវគឺសិក្សាស្វែងយល់ពីស្ថានភាពនៃការអនុវត្តគោលការណ៍អភិបាលកិច្ចរបស់សាលារៀនជំនាន់ថ្មីនៅរាជធានីភ្នំពេញ និងសិក្សាពីបញ្ហាប្រឈមនៃការអនុវត្តគោលការណ៍អភិបាលកិច្ច។

៣.២. ទីកន្លែងស្រាវជ្រាវ

ដើម្បីឱ្យឆ្លើយតបទៅនឹងប្រធានបទនិក្ខេបបទការសិក្សាស្រាវជ្រាវខាងលើនេះ អ្នកសិក្សាស្រាវជ្រាវបានសម្រេចជ្រើសរើសយករាជធានីភ្នំពេញជាទីតាំងស្រាវជ្រាវ និងការប្រមូលព័ត៌មានទិន្នន័យ។ ហើយត្រូវធ្វើឡើងនៅសាលារៀនជំនាន់ថ្មីចំនួនពីរកន្លែងមានដូចជា៖ វិទ្យាល័យព្រះស៊ីសុវត្ថិ សាលារៀនជំនាន់ថ្មី និងវិទ្យាល័យព្រែកលៀប ។ មូលហេតុដែលនាំឱ្យអ្នកសិក្សាស្រាវជ្រាវជ្រើសរើសយកវិទ្យាល័យទាំងពីរខាងលើមកសិក្សាព្រោះវាវិទ្យាល័យទាំង២នេះមានទីតាំងឆ្ងាយពីគ្នា វិទ្យាល័យព្រះស៊ីសុវត្ថិ សាលារៀនជំនាន់ថ្មី ស្ថិតនៅចំកណ្តាលនៃរាជធានីភ្នំពេញហើយក៏ជាសាលារៀនជំនាន់ថ្មីដំបូងគេបំផុតនៅកម្ពុជាផងដែរ ចំណែកវិទ្យាល័យព្រែកលៀប សាលារៀនជំនាន់ថ្មីវិញមានទីតាំងស្ថិតនៅជាយរាជធានីភ្នំពេញ ។

៣.៣. គម្រោងវិភាគ

ក្នុងនាមជាអ្នកសិក្សាស្រាវជ្រាវ ជាអ្នកអនុវត្តក្នុងកម្មវិធីសាលារៀនជំនាន់ថ្មីផ្ទាល់ សូមអះអាងថា ទោះបីអ្នកសិក្សាស្រាវជ្រាវស្ថិតក្នុងកម្មវិធីនោះផ្ទាល់ក៏ដោយក៏រក្សាធ្វើការសិក្សាស្រាវជ្រាវផ្អែកលើនិន្នាការកណ្តាល ។ កម្រងសំណួរដែលអ្នកស្រាវជ្រាវបានដាក់ជូនសាលារៀនជំនាន់ថ្មីទាំងពីរនោះមិនរំលេចនូវអ្វី

បានអនុវត្តល្អៗនោះទេ តែផ្ទុយទៅវិញអ្នកសិក្សាស្រាវជ្រាវបានខិតខំរិះរកចំណុចរួមកណ្តាលមួយផ្នែកលើគោលការណ៍នៃការអនុវត្តអភិបាលកិច្ច ។

អ្នកស្រាវជ្រាវ បានប្រើប្រាស់កម្រងសំណួរ សម្រាប់ការប្រមូលទិន្នន័យបែបបរិមាណវិស័យ និងប្រភេទកម្រងសំណួរលើកនៃប្រធានបទដែលលើកយកមកសិក្សា ។ ស្របតាមផែនការនៃការបណ្តុះបណ្តាលថ្នាក់បរិញ្ញាបត្រជាន់ខ្ពស់ និងកម្មវិធីសិក្សា ព្រមទាំងនិក្ខេបបទមានរយៈពេលកំណត់ច្បាស់លាស់។ អ្នកស្រាវជ្រាវអាចបញ្ចប់ការសរសេរនិក្ខេបបទ និងឡើងការពារកិច្ចការស្រាវជ្រាវនៅថ្ងៃទី០៨ ខែធ្នូ ឆ្នាំ២០២៣ តាមផែនការដែលបានគ្រោងទុក។ អ្នកសិក្សាស្រាវជ្រាវប្រើប្រាស់ការអនុវត្តការចុះប្រមូលទិន្នន័យដោយប្រើប្រាស់វិធីសាស្ត្របែបបរិមាណវិស័យ និងប្រើប្រាស់ប្រភេទកម្រងសំណួរលើកដោយរៀបចំព័ត៌មានកំណត់ខ្លឹមសារ និងសំយោគក្របខណ្ឌនៃគោលគំនិតរួមសំខាន់ៗ (Main Indicators) ។ ការប្រមូលទិន្នន័យតាមបែបបរិមាណវិស័យ គឺធ្វើនៅសាលារៀនជំនាន់ថ្មីចំនួនពីរគឺវិទ្យាល័យព្រែកលៀប និងវិទ្យាល័យព្រះស៊ីសុវត្ថិ ពីគណៈគ្រប់គ្រងសាលារៀន លោកគ្រូអ្នកគ្រូដែលបាននឹងកំពុងបង្រៀនតាមមុខវិជ្ជា ។ រីឯកម្រងសំណួរបែបប្រភេទកម្រងសំណួរលើកវិញគឺធ្វើការសម្ភាសន៍ពីភាគីគឺ គ្រូបង្រៀនចំនួន១៥នាក់ និងគណៈគ្រប់គ្រងសាលារៀនចំនួន០២នាក់ ។

៣.៤. ការប្រមូលទិន្នន័យ

អ្នកស្រាវជ្រាវប្រើវិធីសាស្ត្រប្រមូលទិន្នន័យតាមបែបបរិមាណវិស័យ ដោយប្រើប្រាស់ Google Form ជាកម្រងសំណួរជំនួសដោយការប្រើប្រាស់ការចម្លង (Hard Copy) ជូនលោកគ្រូអ្នកគ្រូដើម្បីបំពេញ។ មួយវិញទៀតដោយឃើញថាសាលារៀនជំនាន់ថ្មីទាំងពីរជាសាលារៀនបែបសតវត្សទី២១ គឺលោកគ្រូអ្នកគ្រូទាំងអស់សុទ្ធតែមានកុំព្យូទ័រផ្ទាល់ខ្លួនដើម្បីប្រើប្រាស់ ដូចនេះទើបងាយស្រួលក្នុងការបំពេញកម្រងសំណួរដោយប្រើប្រាស់ Google Form នេះ ។ ក្នុងនោះដែរការប្រមូលទិន្នន័យនេះគឺក្នុងអំឡុងពេលសាលារៀនទាំងពីរមានការប្រជុំផ្ទាល់នៅសាលារៀន ។ អ្នកស្រាវជ្រាវ បានសុំការអនុញ្ញាតពី

គណៈគ្រប់គ្រងសាលារៀនរយៈពេល ១៥នាទី ដើម្បីណែនាំដល់លោកគ្រូអ្នកគ្រូឱ្យបំពេញកម្រងសំណួរ តាម Google Form និងពន្យល់ពីចំណុចមួយចំនួននៅក្នុងកម្រងសំណួរនោះ ។

អ្នកស្រាវជ្រាវប្រើវិធីសាស្ត្រប្រមូលទិន្នន័យតាមប្រភេទកម្រងសំណួរបើក ដោយអ្នកស្រាវជ្រាវបាន ខលណាត់ជួប និងទំនាក់ទំនងតាមប្រព័ន្ធ Telegram ជាមួយគណៈគ្រប់គ្រងទាំងពីរសាលារៀន ដែល គាត់មានពេលវេលាដើម្បីផ្តល់ឱកាសឱ្យអ្នកស្រាវជ្រាវបានធ្វើការសម្ភាសផ្ទាល់ជាមួយគ្នា ។ ការសម្ភាសន៍ នេះជាមធ្យោបាយក្នុងការពង្រីក និងរំលេចចេញនូវរឿងរ៉ាវនានាដែលពាក់ព័ន្ធបញ្ហាប្រឈមក្នុងការអនុវត្ត គោលការណ៍អភិបាលកិច្ចនៅក្នុងសាលារៀនជំនាន់ថ្មី ។ វិធីសាស្ត្រមួយចំនួននៃការប្រមូលទិន្នន័យត្រូវ បានប្រើប្រាស់ក្នុងការសម្ភាសគឺសុំការអនុញ្ញាតក្នុងការថតជាសម្លេងរបស់គាត់ទាំងពីរនាក់ ដោយការ សន្ទនានោះប្រកបដោយវិជ្ជាជីវៈ និងធ្វើការកត់ត្រា។

៣.៥. ឧបករណ៍នៃការស្រាវជ្រាវ

ដើម្បីប្រមូលទិន្នន័យបានជាក់លាក់ អ្នកស្រាវជ្រាវបានបង្កើតកម្រងសំណួរចំនួន ២ប្រភេទ ។ អ្នកស្រាវជ្រាវប្រើប្រាស់កម្រងសំណួររបបទម្រង់ Google Form សម្រាប់ជាឧបករណ៍ប្រមូលទិន្នន័យក្នុង ការស្រាវជ្រាវដែលអាចទាញទិន្នន័យយកមកប្រើប្រាស់បានស្រួលបន្ទាប់ពីលោកគ្រូអ្នកគ្រូបានធ្វើការ បំបេញកម្រងសំណួរនោះ ។ កម្រងសំណួរទី១ គឺសម្រាប់គណៈគ្រប់គ្រងសាលារៀន និងកម្រងសំណួរ ទី២ គឺសម្រាប់លោកគ្រូអ្នកគ្រូ ដែលកំពុងបង្រៀនតាមមុខវិជ្ជា។

ដើម្បីឱ្យការរៀបចំកម្រងសំណួរស្របទៅនឹងប្រធានបទ គោលបំណងស្រាវជ្រាវ និងធានាឱ្យ កម្រងសំណួរមានភាពច្បាស់លាស់ អ្នកស្រាវជ្រាវបានរៀបចំកម្រងសំណួរដោយផ្អែកទៅលើទ្រឹស្តីដែល ពាក់ព័ន្ធនិងរៀបចំឡើងដោយអ្នកស្រាវជ្រាវយោងតាមឯកសារ ការគ្រប់គ្រង និងភាពជាអ្នកដឹកនាំ សម្រាប់បំប៉ននាយកសាលាបឋមសិក្សា និងមធ្យមសិក្សា (ក្រសួងអ.យ.ក, ២០១៦b) ដូចជា ៖ អភិបាលកិច្ចសាលារៀន ត្រូវបានបែងចែកជាបួនគឺ (១) តម្លាភាព (២) គណនេយ្យភាព (៣) ការចូល រួម និង(៤)នីតិវិធី ។

៣.៥.១ កម្រិតចង្អុលបង្ហាញ

អ្នកស្រាវជ្រាវបានប្រើកម្រិតចង្អុលបង្ហាញ គឺប្រើប្រាស់ទម្រង់កម្រងសំណួរដើម្បីចុះប្រមូលទិន្នន័យពីភាគីពាក់ព័ន្ធ ទៅតាមការឆ្លើយតបក្នុងកម្រិតតួលេខជាក់លាក់ ។ កម្រិតចង្អុលបង្ហាញអាចបំពេញតាមអនឡាញ (Google Form) ទៅលើកម្រងសំណួរលើប្រធានបទអ្នកស្រាវជ្រាវ ។ ក្នុងការសិក្សាស្រាវជ្រាវលើប្រធានបទខាងលើ គឺមានកម្រិតចង្អុលបង្ហាញចំនួន៥កម្រិត។ តួលេខចង្អុលបង្ហាញតាមបែប Likert Scale គឺនិយមចូលចិត្តប្រើច្រើនលើនិក្ខេបបទស្រាវជ្រាវក្នុងវិស័យអប់រំ។ តួលេខចង្អុលបង្ហាញគឺប្រើប្រាស់ដើម្បីវាស់ស្ទង់នាករ វាយតម្លៃលើកម្រិតនៃការអនុវត្ត និងដំណើរការបំពេញការងាររបស់គ្រូបង្រៀន និងគណៈគ្រប់គ្រងសាលារៀន ។

ក្នុងការសិក្សាស្រាវជ្រាវនេះ កម្រិតចង្អុលបង្ហាញនៃកម្រងសំណួរនីមួយៗ មាន៥កម្រិតពីទាបបំផុត (១) ទៅខ្ពស់បំផុត (៥) ។ រូបមន្តនៃកម្រិតចង្អុលបង្ហាញមានដូចខាងក្រោម៖

១	គឺ	(Never)	មិនដែល
២	គឺ	(Rarely)	កម្រ
៣	គឺ	(Sometimes)	ពេលខ្លះ
៤	គឺ	(Very Often)	ជាញឹកញាប់
៥	គឺ	(Always)	ជានិច្ចកាល

ការបកស្រាយទៅលើការគណនាពិន្ទុ ពីការប្រមូលទិន្នន័យ ដើម្បីវិភាគលើពិន្ទុមធ្យមភាគនៃស្ថិតានានានីមួយៗ គឺមានរូបមន្ត Best (1981) ដូចខាងក្រោម៖

$$\frac{\text{Highest Score} - \text{Lowest Score}}{\text{No. of Levels}} = \frac{5 - 1}{5} = \frac{4}{5} = 0.80$$

តារាង 3 ៣.៥.១ Frequency Likert scale

Frequency Likert scale	Performance Level	កម្រិតអនុវត្តន៍	មធ្យម
1 = Never	No performance	មិនអនុវត្ត	1.00 – 1.22
2 = Rarely	Low performance	អនុវត្តនៅទាប	1.23 – 2.28
3 = Sometimes	Moderate Performance	អនុវត្តមធ្យម	2.29 – 3.74
4 = Very Often	High Performance	អនុវត្តខ្ពស់	3.75 – 4.74
5 = Always	Very High Performance	អនុវត្តខ្ពស់បំផុត	4.75 – 5.00

៣.៥.២ កម្រងសំណួរ

គោលបំណងនៃកម្រងសំណួរនេះ គឺដើម្បីស្វែងយល់ពីកម្រិតនៃការការអនុវត្តគោលការណ៍អភិបាលកិច្ចសាលារៀនទាំងបួនរួមមាន តម្លាភាព គណនេយ្យភាព នីតិវដ្ត និងការចូលរួម និងសិក្សាពីបញ្ហាប្រឈមនៃការអនុវត្តគោលការណ៍អភិបាលកិច្ចសាលារៀននេះ។ ទិន្នន័យប្រមូលបានពីកម្រងសំណួរនេះ មានគោលបំណងយកទៅប្រើប្រាស់ដើម្បីវិភាគកែលម្អ និងលើកកម្ពស់ការអនុវត្តគោលការណ៍អភិបាលកិច្ចសាលារៀនរបស់សាលារៀនជំនាន់ថ្មី ។ ទិន្នន័យដែលប្រមូលបានគឺប្រើប្រាស់សម្រាប់តែការសិក្សាស្រាវជ្រាវតែប៉ុណ្ណោះ។

៣.៥.២.១ កម្រងសំណួរសម្រាប់គណៈគ្រប់គ្រង

កម្រងសំណួរសម្រាប់គណៈគ្រប់គ្រង ត្រូវប្រើប្រាស់សម្រាប់នាយក និងនាយករង /នាយិការង ដែលចែកចេញជា ៣ផ្នែកគឺ៖

ផ្នែកទី១៖ ព័ត៌មានទូទៅ និងគុណវុឌ្ឍិគណៈគ្រប់គ្រង

មាន៧សំណួរ គឺអង្គភាពបម្រើការងារ តួនាទី(នាយក នាយករង នាយិការង) ភេទ អាយុ បទពិសោធន៍ការងារ កម្រិតវប្បធម៌ចុងក្រោយ និងក្របខណ្ឌ។

ផ្នែកទី២៖ ការអនុវត្តអភិបាលកិច្ចតាមសាលារៀន

មានសមាសភាគចំនួន៤គឺ៖ (១)តម្លាភាព (មាន៩សំណួរ) (២)គណនេយ្យភាពសាលារៀន (មាន១៤សំណួរ) (៣)នីតិវដ្ត(មាន៨សំណួរ) និង(៤)ការចូលរួម (មាន៩សំណួរ)

ផ្នែកទី៣ បញ្ហាប្រឈមនៃការអនុវត្តអភិបាលកិច្ចសាលារៀន

ក្នុងផ្នែកទី៣នេះជាទម្រង់សំណួររបបសម្ភាសន៍ សម្រាប់ធ្វើការសម្ភាសន៍គណៈគ្រប់គ្រងសាលារៀនដោយផ្ទាល់អំពីបញ្ហាប្រឈម នៃការអនុវត្តគោលការណ៍អភិបាលកិច្ចសាលារៀន មានចំនួន១០សំណួរ ។

៣.៥.២.២ កម្រងសំណួរសម្រាប់គ្រូបង្រៀន

កម្រងសំណួរសម្រាប់គណៈគ្រប់គ្រង ត្រូវប្រើប្រាស់សម្រាប់នាយក និងនាយករង /នាយិការង ដែលចែកចេញជា ៣ផ្នែកគឺ៖

ផ្នែកទី១៖ ព័ត៌មានទូទៅ និងគុណវុឌ្ឍិគណៈគ្រប់គ្រង

មាន៧សំណួរ គឺអង្គភាពបម្រើការងារ តួនាទី(នាយក នាយករង នាយិការង) ភេទ អាយុ បទពិសោធន៍ការងារ កម្រិតវប្បធម៌ចុងក្រោយ និងក្របខណ្ឌ។

ផ្នែកទី២៖ ការអនុវត្តអភិបាលកិច្ចតាមសាលារៀន

មានសមាសភាគចំនួន៤គឺ៖ (១)តម្លាភាព (មាន៩សំណួរ) (២)គណនេយ្យភាពសាលារៀន (មាន១៤សំណួរ) (៣)នីតិវិធី(មាន៨សំណួរ) និង(៤)ការចូលរួម (មាន៩សំណួរ)

ផ្នែកទី៣ បញ្ហាប្រឈមនៃការអនុវត្តអភិបាលកិច្ចសាលារៀន

ក្នុងផ្នែកទី៣នេះជាទម្រង់សំណួររបបសម្ភាសន៍ សម្រាប់ធ្វើការសម្ភាសន៍គ្រូបង្រៀនចំនួន១៥នាក់ ដោយផ្ទាល់អំពីបញ្ហាប្រឈម នៃការអនុវត្តគោលការណ៍អភិបាលកិច្ចសាលារៀន មានចំនួន៤សំណួរ ។

៣.៦. ការជ្រើសរើសសំណាក

ការប្រមូលទិន្នន័យ តាមបែបបរិមាណវិស័យ គឺធ្វើឡើងនៅសាលារៀនជំនាន់ថ្មីចំនួនពីរ នៅក្នុង ទីក្រុងភ្នំពេញ គឺវិទ្យាល័យព្រះស៊ីសុវត្ថិ សាលារៀនជំនាន់ថ្មី និងវិទ្យាល័យព្រែកលៀប សាលារៀនជំនាន់ថ្មី។ ការវិភាគទិន្នន័យ សិក្សាលើចំនួនភាគរយតាមអថេរនីមួយៗ ចំនួនមធ្យមភាគនៃសូចនាករតាមផ្នែក និង គម្លាតស្តង់ដារ ចំពោះកម្រិតចង្អុលបង្ហាញមានចំនួន៥កម្រិតដោយគណនាតាមរូបមន្តកំណត់ជាក់លាក់ ។

ចំណែកការប្រមូលទិន្នន័យ តាមបែបប្រភេទកម្រងសំណួរបើក គឺធ្វើឡើងតាមរយៈការសម្ភាសន៍ គណៈគ្រប់គ្រង និងលោកគ្រូអ្នកគ្រូដើម្បីរកពីបញ្ហាប្រឈមនៃការអនុវត្ត។ ការវិភាគទិន្នន័យគឺតាមរយៈ ការរៀបចំរៀបចំព័ត៌មានកំណត់ខ្លឹមសារ និងសំយោគក្របខណ្ឌនៃគោលគំនិតរួមសំខាន់ៗ (Main Indicators) ដោយសំណួរនិងចម្លើយត្រូវបានផ្ដោតលើគោលនៅអភិបាលកិច្ចសាលារៀន គឺតម្លាភាព គណនេយ្យភាព នីតិវដ្ត និងការចូលរួម។

ចំនួនសំណាកក្នុងការប្រមូលទិន្នន័យ តាមរយៈកម្រងសំណួរ បានជ្រើសរើសសាលាចំនួន២គឺ វិទ្យាល័យព្រះស៊ីសុវត្ថិ សាលារៀនជំនាន់ថ្មី និងវិទ្យាល័យព្រែកលៀប មានសំណាកសរុបចំនួន ១១៧នាក់ ដែលបែងចែកជា គណៈគ្រប់គ្រងចំនួន០៦នាក់ គ្រូបង្រៀនចំនួន១១១នាក់ ដោយប្រើរូបមន្តតាមបែប

Rea L.M. et al., 1997. ។

$$n = \frac{t_p^2 \times P(1 - P) \times N}{t_p^2 \times P(1 - P) + (N-1) \times y^2}$$

}

- n= ចំនួនសំណាក
- N= ចំនួនសរុប
- P=សមាមាត្ររំពឹងទុកនៃការឆ្លើយតប ឬសមមាត្រជាក់ស្តែង
- tp=គំរូរំពឹងទុក
- y=កំហុសគំរូ

តាមរូបមន្តខាងលើអ្នកស្រាវជ្រាវអាចទាញបានដូចខាងក្រោម

- ដោយ N = 209 នាក់
- P = 50% = 0.5
- tp= 1.65
- y=5% = 0.05

$$n = \frac{1.65^2 \times 0.5(1 - 0.5) \times 209}{1.65^2 \times 0.5(1 - 0.5) + (209 - 1) \times 0.05^2} = 117 \text{ នាក់}$$

ដូចនេះចំនួនភាគសំណាកដែលបានដែលត្រូវជ្រើសរើស គឺ n=១១៧នាក់

តារាង 4 ៣.៦. ការជ្រើសរើសសំណាក

ល.រ	ឈ្មោះវិទ្យាល័យ	បុគ្គលិកសរុប	ស្រី	ចំនួនសំណាកបានជ្រើសរើស			
				គណៈគ្រប់គ្រង	ស្រី	គ្រូបង្រៀន	ស្រី
១	វិទ្យាល័យព្រះស៊ីសុវត្ថិ	១១៧នាក់	៥៩នាក់	០៣នាក់	០១នាក់	៧០នាក់	៣៦នាក់
២	វិទ្យាល័យព្រែកលៀប	៩២នាក់	៣១នាក់	០៣នាក់	០១នាក់	៤១នាក់	១៧នាក់
សរុប		២០៩នាក់	៩០នាក់	០៦នាក់	០២នាក់	១១១នាក់	៥៣នាក់
សរុបចំនួនសំណាកសរុប				១១៧នាក់			

ដោយប្រើចម្លើយដែលបានមកពីការបំពេញកម្រងសំណួរ គណៈគ្រប់គ្រងសាលារៀន និងលោកគ្រូអ្នកគ្រូបង្រៀន អ្នកស្រាវជ្រាវយកទិន្នន័យដែលបាននោះមកធ្វើការវិភាគដោយប្រើប្រាស់វិធីសាស្ត្រវិភាគទិន្នន័យបែបបរិមាណវិស័យ ដោយប្រើប្រាស់កម្មវិធី Microsoft Excel ដើម្បីរកភាគរយ មធ្យម និងគម្លាតស្តង់ដារ។

៣.៧. ការវិភាគទិន្នន័យ

ការវិភាគទិន្នន័យ សិក្សាលើចំនួនភាគរយតាមអថេរនីមួយៗ និងចំនួនមធ្យមភាគនៃសូចនាករតាមផ្នែកនីមួយៗ និងកម្រិតចង្អុលបង្ហាញចំនួន៥កម្រិតដោយគណនាតាមរូបមន្តកំណត់ជាក់លាក់។ អ្នកស្រាវជ្រាវបានប្រើប្រាស់នូវកម្រងសំណួរដែលមានលក្ខណៈជាពហុជ្រើសរើសទៅតាមកម្រិតចង្អុលបង្ហាញនីមួយៗក្នុងទម្រង់បិទ និងសម្ភាសគណៈគ្រប់គ្រងចំនួន២នាក់ និងលោកគ្រូអ្នកគ្រូចំនួន១៥នាក់ដើម្បីរកពីបញ្ហាប្រឈមនៃការអនុវត្តគោលការណ៍អភិបាលកិច្ចសាលារៀន ។ អ្នកស្រាវជ្រាវ បានប្រើប្រាស់កម្មវិធីវិភាគទិន្នន័យ Microsoft Excel ដើម្បីសិក្សាពីភាគរយ ពិន្ទុមធ្យម និងគម្លាតស្តង់ដារ ដើម្បីបកស្រាយទិន្នន័យតាមសូចនាករនីមួយៗ។ ចំពោះការវិភាគលើសំណួរដែលបានសម្ភាសន៍វិញ អ្នកស្រាវជ្រាវវិភាគទិន្នន័យគឺតាមរយៈការរៀបចំរៀបចំព័ត៌មានកំណត់ខ្លឹមសារ និងសំយោគក្របខណ្ឌនៃគោលគំនិតរួមសំខាន់ៗ (Main Indicators) ដោយសំណួរនិងចម្លើយត្រូវបានផ្ដោតលើគោលការណ៍នៅអភិបាលកិច្ចសាលារៀនទាំងបួន គឺ(១)តម្លាភាព (២)គណនេយ្យភាព (៣)នីតិវិធី (៤)ការចូលរួម។

ជំពូកទី

លទ្ធផល និងការពិភាក្សា

ជំពូក៤

លទ្ធផល និងការពិភាក្សា

ក្នុងជំពូកនេះ៤នេះ អ្នកស្រាវជ្រាវនឹងបង្ហាញពីលទ្ធផលនៃការវិភាគទិន្នន័យ ធ្វើការបកស្រាយនិង ពិភាក្សា នូវអ្វីដែលត្រូវបានរកឃើញតាមរយៈការបំពេញកម្រងសំណួរ និងសម្ភាសន៍ផ្ទាល់អំពីក្រុម គោលដៅដែលពាក់ព័ន្ធ រួមមាន ៖ គណៈគ្រប់គ្រង និងគ្រូបង្រៀន។ រាល់ចំណុចសំខាន់ៗមួយចំនួនដែល ទាក់ទងនឹងស្ថានភាពនៃការអនុវត្តអភិបាលកិច្ចនៅសាលារៀនជំនាន់ថ្មី រួមមាន តម្លាភាព គណនេយ្យភាព នីតិវិធី និងការចូលរួម នាពេលកន្លងមកត្រូវបានយកមកបកស្រាយ និងពិភាក្សា។

៤.១. ទិន្នន័យពីព័ត៌មានទូទៅរបស់គណៈគ្រប់គ្រង និងគ្រូបង្រៀន

ក្នុងការសិក្សាស្រាវជ្រាវនេះ អ្នកស្រាវជ្រាវបានយកសាលារៀនជំនាន់ថ្មីចំនួនពីរ ដែលស្ថិតក្នុង រាជធានីភ្នំពេញរួមមាន ៖ វិទ្យាល័យព្រះស៊ីសុវត្ថិ (NGS) និងវិទ្យាល័យព្រែកលៀប (NGS)។

៤.១.១. ព័ត៌មានទូទៅរបស់គណៈគ្រប់គ្រងគ្រប់គ្រង

ក្រាប 1 ព័ត៌មានទូទៅរបស់គណៈគ្រប់គ្រងគ្រប់គ្រង



តាមរយៈទិន្នន័យទទួលបានពីគណៈគ្រប់គ្រងលើព័ត៌មានទូទៅ ក្នុងក្រាបខាងលើបង្ហាញថា គណៈគ្រប់គ្រងសរុបចំនួន០៦នាក់ ដែលក្នុងនោះ ១៦.១៧% មានតួនាទីជាភ្នាក់ងារ រីឯ៥០.០០%ទៀត

មានតួនាទីជានាយករង និង ៣៣.៣៣% មានតួនាទីជានាយិការង ។ ក្នុងនោះដែរកម្រិតវប្បធម៌នៃ គណៈគ្រប់គ្រងសុទ្ធតែមាន បរិញ្ញាបត្រជាន់ខ្ពស់ និងជាគ្រូកម្រិតឧត្តមចំនួន១០០% ។

ក្រាប 2 បទពិសោធន៍ការងារគណៈគ្រប់គ្រង

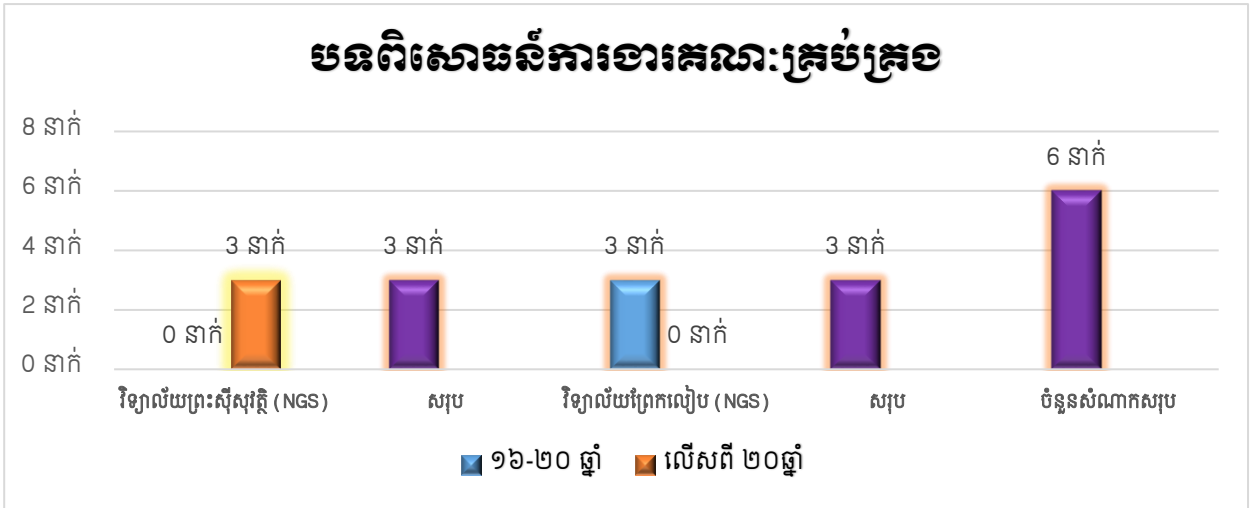

ចំពោះបទពិសោធន៍ក្នុងវិស័យអប់រំវិញ ៥០% ចន្លោះពី១៦ ទៅ២០ឆ្នាំ ជាគណៈគ្រប់គ្រងវិទ្យាល័យព្រែកលៀប និង ៥០%លើសពី២០ឆ្នាំ ជាគណៈគ្រប់គ្រងវិទ្យាល័យព្រះស៊ីសុវត្ថិនៃចំនួនសរុប ០៦នាក់ ។

៤.១.២. ព័ត៌មានទូទៅរបស់គ្រូបង្រៀន

ក្រាប 3 ក្រុមបង្រៀនគ្រូបង្រៀន

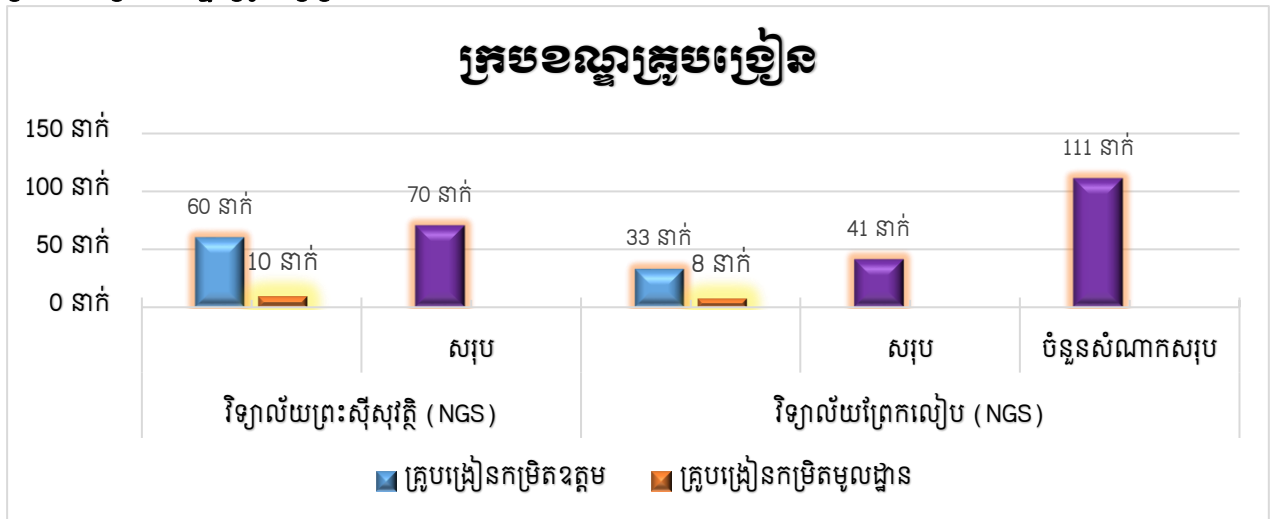

តាមរយៈទិន្នន័យទទួលបានពីគ្រូបង្រៀនលើព័ត៌មានទូទៅ ក្នុងក្រាបខាងលើ បានបង្ហាញថា គ្រូបង្រៀនភាគច្រើនជាគ្រូបង្រៀនកម្រិតឧត្តមដែលមានចំនួន ៨៣.៧៨% ហើយក្រៅពីនោះគ្រូបង្រៀនកម្រិតមូលដ្ឋាន ១៦.២២% នៃចំនួនសរុប ១១១នាក់ ។

ក្រាប 4 អាយុគ្រូបង្រៀន

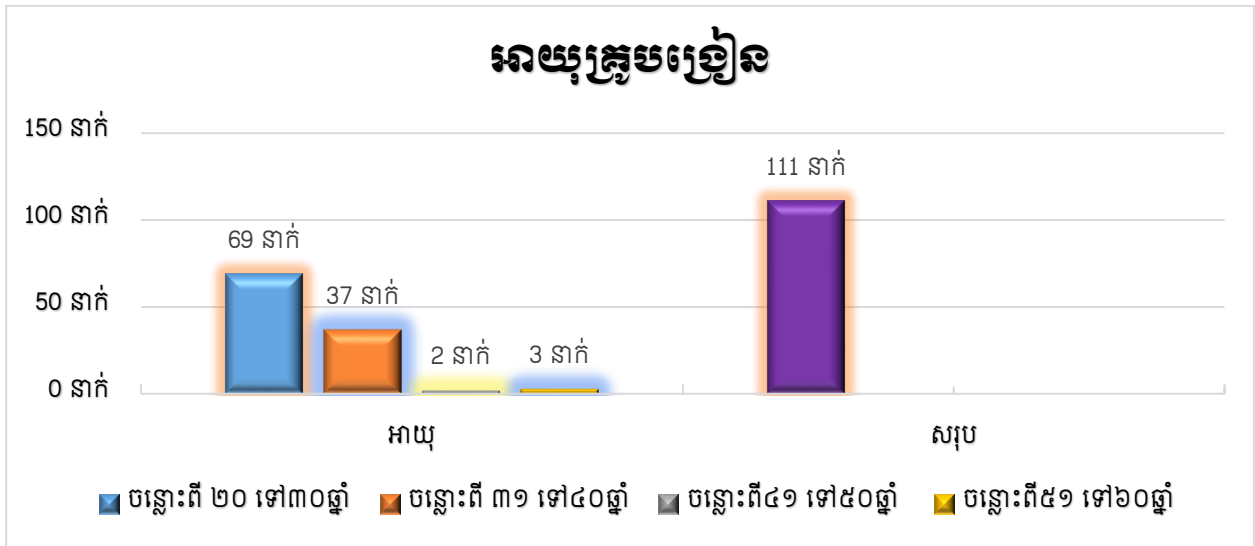

ចំពោះអាយុវិញគ្រូបង្រៀននៅសាលារៀនជំនាន់ថ្មីទាំងពីរសាលា គឺសុទ្ធសឹងតែគ្រូដែលមានវ័យអាយុ ចន្លោះពី ២០ ទៅ ៣០ ឆ្នាំ មានចំនួន ៦២.១៦% និងក្រៅពីនេះគឺមានអាយុ ចន្លោះពី ៣១ ទៅ ៤០ ឆ្នាំ មានចំនួន ៣៣.៣៣% ។ ទាំងនេះសបញ្ជាក់ឱ្យឃើញថាគ្រូបង្រៀននៅសាលារៀនជំនាន់ថ្មីជាគ្រូដែលមានវ័យ ចន្លោះពី ២០ ទៅ ៣០ ឆ្នាំ។

ក្រាប 5 បទពិសោធន៍ការងាររបស់គ្រូបង្រៀន

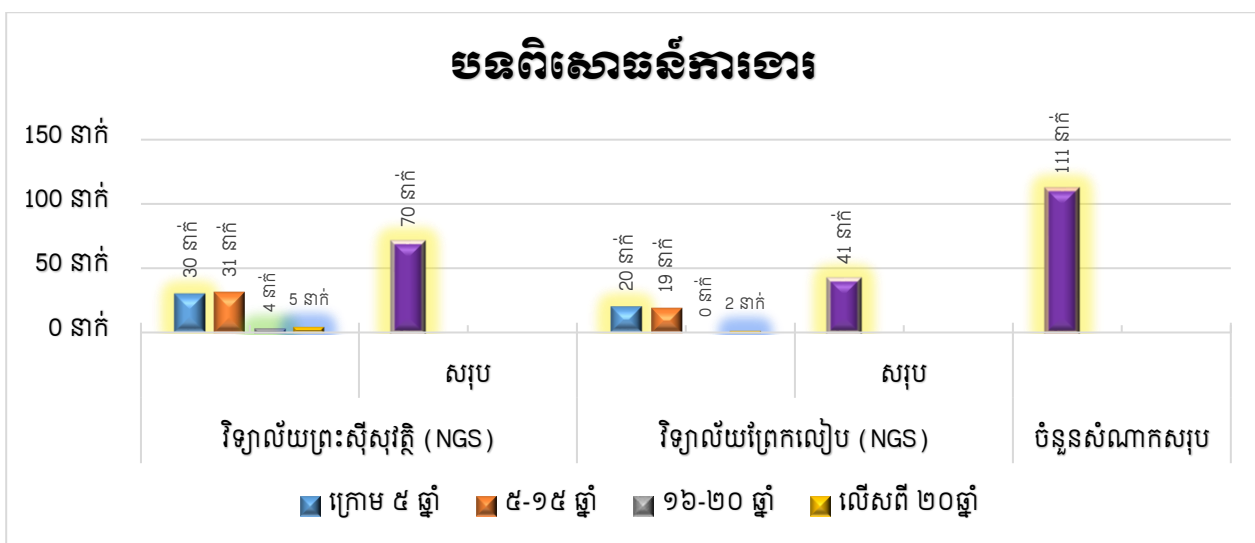

ចំពោះបទពិសោធន៍ការងារជាគ្រូបង្រៀនរបស់គ្រូបង្រៀនសាលារៀនជំនាន់ថ្មីទាំងពីរបានបង្ហាញថាគ្រូមានបទពិសោធន៍ភាគច្រើនគឺ ក្រោម៥ឆ្នាំ មានចំនួន ៤៥.០៥% និងបទពិសោធន៍ពី ៥ទៅ១៥ឆ្នាំមានចំនួន៤៥.០៥% ហើយភាគតិចបទពិសោធន៍ ចន្លោះពី១៦ ដល់២០ឆ្នាំ មានចំនួន៣.៦០% និងបទពិសោធន៍លើសពី២០ឆ្នាំ មានចំនួន៦.៣១% នៃចំនួនសរុប១១១នាក់។

ក្រាប 6 កម្រិតអប់រំចុងក្រោយរបស់គ្រូបង្រៀន

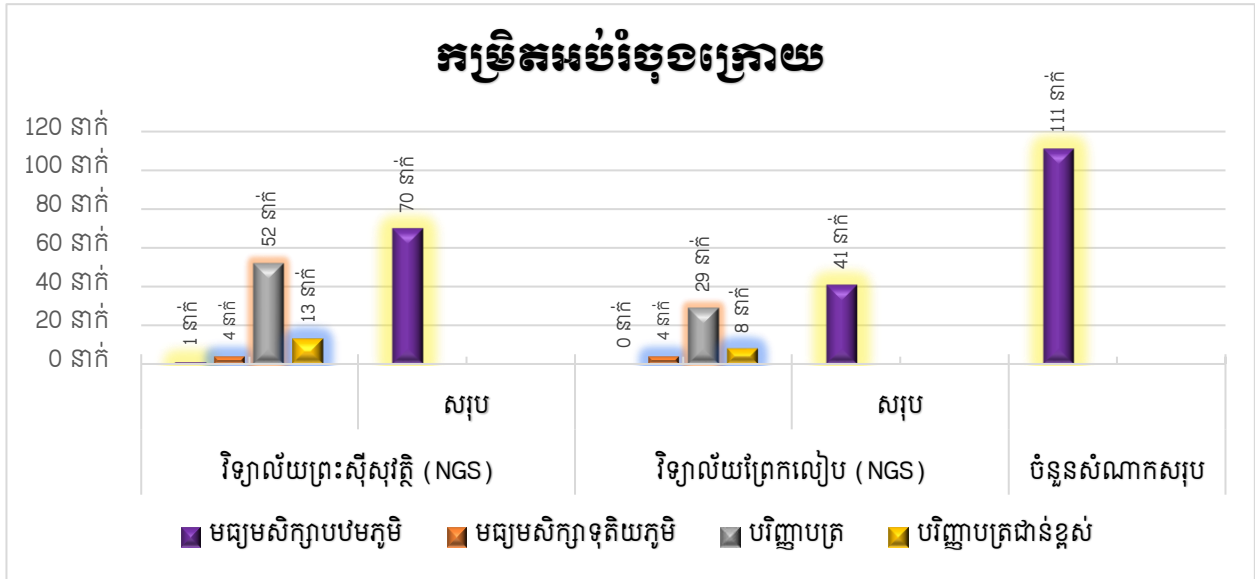

ចំពោះកម្រិតវប្បធម៌មានគ្រូបង្រៀនភាគច្រើនមានសញ្ញាបត្របរិញ្ញាបត្រមានចំនួន ៧២.៩៧% និងបរិញ្ញាបត្រជាន់ខ្ពស់មានចំនួន ១៨.៩២% និងភាគតិចមានសញ្ញាបត្រមធ្យមសិក្សាទុតិយភូមិមានចំនួន៧.២១% នៃចំនួនសរុប១១១នាក់ ។

៤.២. លទ្ធផលលើយុទ្ធសាស្ត្ររបស់គ្រូបង្រៀន

១. តម្លាភាពសាលារៀន

ល.រ	បរិយាយ	មធ្យម	គម្លាតស្តង់ដារ	កម្រិតការអនុវត្ត
១	សាលារៀនបានធ្វើការផ្សព្វផ្សាយតារាងតម្លាភាពនៃ ថវិកាចំណូល និងត្រូវបានបិទផ្សាយនៅចុងខែនីមួយៗប្រចាំខែ	3.65	1.08	អនុវត្តមធ្យម
២	សាលារៀនបានធ្វើការផ្សព្វផ្សាយតារាងតម្លាភាពនៃ ថវិកាចំណាយ និងត្រូវបានបិទផ្សាយនៅចុងខែនីមួយៗប្រចាំខែ	3.61	1.11	អនុវត្តមធ្យម
៣	ការចុះឈ្មោះចូលរៀនរបស់សិស្សក្នុងសាលារៀនជំនាន់ថ្មីបានផ្សព្វផ្សាយទៅកាន់សាធារណៈជនទូទៅ	4.62	0.59	អនុវត្តខ្ពស់

៤	សាលាបានផ្សព្វផ្សាយរាល់ការប្រឡងជ្រើសរើសសិស្សអាហាររូបករណ៍ក្នុងស្រុក និងក្រៅស្រុកទៅកាន់សិស្ស និងអាណាព្យាបាល	4.50	0.57	អនុវត្តខ្ពស់
៥	តារាងពិន្ទុប្រចាំខែ ប្រចាំឆមាស និងប្រចាំឆ្នាំតាមមុខវិជ្ជាគោលនីមួយៗបានផ្សព្វផ្សាយទៅកាន់សិស្ស អ្នកអាណាព្យាបាល និងសហគមន៍	4.62	0.51	អនុវត្តខ្ពស់
៦	សាលាបានឆ្លើយតបរាល់បញ្ហាប្រកបដោយទំនួលខុសត្រូវទៅកាន់អាណាព្យាបាលសិស្ស	4.43	0.55	អនុវត្តខ្ពស់
៧	សាលាបានធ្វើការប្រជុំផ្សព្វផ្សាយពីការសិក្សារបស់សិស្សទៅកាន់អាណាព្យាបាលរៀងរាល់មួយឆ្នាំម្តង	4.47	0.72	អនុវត្តខ្ពស់
៨	ការបែងចែកថវិកាសាលារៀនដែលបានពីការធ្វើផែនការដើមឆ្នាំឆ្លើយតបទៅនឹងតម្រូវការជាក់ស្តែងរបស់សាលារៀន	4.23	0.71	អនុវត្តខ្ពស់
៩	សាលាបានឆ្លើយតបនូវសំណើទិញសម្ភារៈបង្រៀន សម្ភារៈពិសោធន៍ ចាំបាច់របស់គ្រូបង្រៀន	4.07	0.75	អនុវត្តខ្ពស់
សរុប		4.25	0.84	អនុវត្តខ្ពស់

យោងតាមលទ្ធផលនៃការស្រាវជ្រាវដូចមានក្នុងតារាងខាងលើបានបង្ហាញថា ការអនុវត្តគោលការណ៍អភិបាលកិច្ចរបស់គ្រូបង្រៀន នៅសាលារៀនជំនាន់ថ្មី វិទ្យាល័យព្រះស៊ីសុវត្ថិ និងវិទ្យាល័យព្រែកលៀប ត្រង់ចំណុចទី១ “តម្លាភាព” បានឆ្លើយតបទៅលើការអនុវត្ត ក្នុងកម្រិត “អនុវត្តខ្ពស់” (មធ្យមភាគពិន្ទុសរុប=៤.២៥ និងមានគម្លាតស្តង់ដារ=០.៨៤)។ សូចនាករដែលបានពិន្ទុខ្ពស់ជាងគេគឺ សូចនាករទី៣ “ការចុះឈ្មោះចូលរៀនរបស់សិស្សក្នុងសាលារៀនជំនាន់ថ្មីបានផ្សព្វផ្សាយទៅកាន់សាធារណៈជនទូទៅ” ក្នុងកម្រិត “អនុវត្តខ្ពស់” (មធ្យមភាគពិន្ទុ=៤.៦២ មានគម្លាតស្តង់ដារ=០.៥៩) និងសូចនាករទី៥ “តារាងពិន្ទុប្រចាំខែ ប្រចាំឆមាស និងប្រចាំឆ្នាំតាមមុខវិជ្ជាគោលនីមួយៗបានផ្សព្វផ្សាយទៅកាន់សិស្ស អ្នកអាណាព្យាបាល និងសហគមន៍” ក្នុងកម្រិត “អនុវត្តខ្ពស់” (មធ្យមភាគពិន្ទុ=៤.៦២ មានគម្លាតស្តង់ដារ=០.៥១) ។

តាមតារាងខាងលើដដែល បើយើងពិនិត្យមើលពិន្ទុមធ្យមភាគរបស់ទិន្នន័យឃើញថាសូចនាករដែលមានមធ្យមភាគពិន្ទុទាបជាងគេគឺ សូចនាករទី១ “សាលារៀនបានធ្វើការផ្សព្វផ្សាយតារាងតម្លាភាពនៃ ថវិកាចំណូល នឹងត្រូវបានបិទផ្សាយនៅចុងខែនីមួយៗប្រចាំខែ” ឃើញថាមាន (មធ្យមភាគពិន្ទុ=៣.៦៥ និងមានគម្លាតស្តង់ដារ=១.០៨) ស្ថិតក្នុង “កម្រិតអនុវត្តមធ្យម” និងសូចនាករទី២ “សាលារៀន

បានធ្វើការផ្សព្វផ្សាយតារាងតម្លាភាពនៃ **ថវិកាចំណាយ** នឹងត្រូវបានបិទផ្សាយនៅចុងខែនីមួយៗប្រចាំខែ”
 ឃើញថាមាន (មធ្យមភាគពិន្ទុ=៣.៦១ និងមានគម្លាតស្តង់ដារ=១.១១) ស្ថិតក្នុង កម្រិត “អនុវត្តមធ្យម”
 ដូចសូចនាករទី១ដែរ ។ ទោះបីជាសូចនាករដែលមានមធ្យមភាគពិន្ទុខ្ពស់ជាងគេ និងទាបជាងគេយ៉ាង
 ណាដោយក៏ស្ថិតក្នុងកម្រិតមួយនៃការអនុវត្តខ្ពស់ដដែល។

២. គណនេយ្យភាពសាលារៀន

ល.រ	បរិយាយ	មធ្យម	គម្លាតស្តង់ដារ	កម្រិតការអនុវត្ត
ក. គណនេយ្យភាពពីដំណើរការសាលារៀន				
១០	បុគ្គលិក គ្រូបង្រៀន បំពេញភារកិច្ចបង្រៀនទៀតទាត់ពេលវេលា	4.57	0.52	អនុវត្តខ្ពស់
១១	គ្រូបង្រៀនបានបំពេញតាមបទដ្ឋានសាលារៀនជំនាន់ថ្មី	4.54	0.55	អនុវត្តខ្ពស់
១២	សាលាមានគណនេយ្យភាពទៅកាន់សិស្សក្នុងការរៀបចំការប្រឡង និងការ កែកិច្ចការដោយមិនលម្អៀងតាមរបបពិន្ទុ	4.62	0.52	អនុវត្តខ្ពស់
១៣	សាលារៀនមានគណនេយ្យភាពចំពោះក្រសួង លើគុណភាពនៃការអប់រំ (ផ្អែកតាមនិយាម)	4.52	0.54	អនុវត្តខ្ពស់
១៤	សាលាបានអនុវត្តផែនការកែលម្អសាលារៀន ស្របតាមថវិកាប្រចាំឆ្នាំ	4.38	0.60	អនុវត្តខ្ពស់
១៥	សាលាមានចំណូលគ្រប់គ្រាន់ក្នុងការទ្រទ្រង់ដំណើរការសាលារៀន	4.42	0.61	អនុវត្តខ្ពស់
សរុប		4.51	0.56	អនុវត្តខ្ពស់
ខ. គណនេយ្យភាពសិក្សា				
១៦	សាលាបានឱ្យសិស្សវាយតម្លៃគ្រូរបស់ខ្លួនគ្រប់មុខវិជ្ជា	4.11	1.15	អនុវត្តខ្ពស់
១៧	សាលាមានគណនេយ្យភាពចំពោះរដ្ឋបាលមូលដ្ឋាន ជាពិសេសសិស្ស និង អាណាព្យាបាលលើគុណភាពនៃការរៀនតាមនិយាម	4.32	0.57	អនុវត្តខ្ពស់
១៨	សាលាមានធន្នះខ្ពស់ក្នុងការឆ្លើយតបរាល់បញ្ហា និងផ្តល់ជាដំណោះស្រាយ សមស្របទៅកាន់សិស្ស និងអាណាព្យាបាលសិស្ស	4.39	0.54	អនុវត្តខ្ពស់
១៩	រាល់ពិន្ទុរបស់សិស្ស និងសមត្ថភាពរបស់សិស្សមានភាពជឿទុកចិត្តបាន	4.47	0.57	អនុវត្តខ្ពស់
សរុប		4.32	0.76	អនុវត្តខ្ពស់
គ. គណនេយ្យភាពហិរញ្ញវត្ថុ				

២០	សាលាមានគណនេយ្យភាពចំពោះ ក្រសួង មន្ទីរ លើកិច្ចការរដ្ឋបាល និង ហិរញ្ញវត្ថុ	4.37	0.60	អនុវត្តខ្ពស់
២១	សាលាបានធ្វើរបាយការណ៍ថវិកាចំណូលរៀងរាល់ត្រីមាសទៅ គណៈកម្មការគ្រប់គ្រងសាលារៀន និងក្រុមប្រឹក្សាភិបាលថ្នាក់រាជធានី	4.30	0.67	អនុវត្តខ្ពស់
២២	សាលាបានធ្វើរបាយការណ៍ថវិកាចំណាយរៀងរាល់ត្រីមាសទៅគណៈកម្ម ការគ្រប់គ្រងសាលារៀន និងក្រុមប្រឹក្សាភិបាលថ្នាក់រាជធានី	4.29	0.67	អនុវត្តខ្ពស់
២៣	រាល់ថវិកាចំណូល និងចំណាយ មានឯកសារត្រឹមត្រូវតាមបទដ្ឋាន គណនេយ្យ	4.38	0.67	អនុវត្តខ្ពស់
សរុប		4.33	0.65	អនុវត្តខ្ពស់

គណនេយ្យភាពសាលារៀន	មធ្យម	គម្លាតស្តង់ដារ	កម្រិតការអនុវត្ត
ក. គណនេយ្យភាពពីដំណើរការសាលារៀន	4.51	0.56	អនុវត្តខ្ពស់
ខ. គណនេយ្យភាពសិក្សា	4.32	0.76	អនុវត្តខ្ពស់
គ. គណនេយ្យភាពហិរញ្ញវត្ថុ	4.33	0.65	អនុវត្តខ្ពស់
សរុបមធ្យម	4.41	0.66	អនុវត្តខ្ពស់

លទ្ធផលនៃការស្រាវជ្រាវក្នុងតារាងខាងលើ បានបង្ហាញថា គ្រូបង្រៀនបានផ្តល់ទិន្នន័យសរុបពី ការអនុវត្តគណនេយ្យភាពសាលារៀន ក្នុងកម្រិត “អនុវត្តខ្ពស់” (មធ្យមភាគពិន្ទុ=៤.៤១ និងមានគម្លាត ស្តង់ដារ=០.៦៦)។ នៅក្នុងការអនុវត្តគោលការណ៍គណនេយ្យភាពសាលារៀន មានសូចនាកររងធំរបស់ គណនេយ្យភាពសាលារៀនមានចំនួនបីគឺ សូចនាករ (ក)គណនេយ្យភាពពីដំណើរការសាលារៀន (ខ) គណនេយ្យភាពសិក្សា និង (គ)គណនេយ្យភាពហិរញ្ញវត្ថុ។ ក្នុងចំណោមសូចនាកររងធំទាំងបី សូចនាករ ដែលបានមធ្យមភាគពិន្ទុខ្ពស់ជាងគេគឺ សូចនាករ (ក) “គណនេយ្យភាពពីដំណើរការសាលារៀន” ក្នុងកម្រិត “អនុវត្តខ្ពស់” (មធ្យមភាគពិន្ទុ=៤.៥១និងមានគម្លាតស្តង់ដារ=០.៥៦) ។ ទោះបីជាសូចនាករ ដែលមានមធ្យមភាគពិន្ទុខ្ពស់ជាងគេ និងទាបជាងគេយ៉ាងណាដោយក៏ស្ថិតក្នុងកម្រិតមួយនៃការអនុវត្ត ខ្ពស់ដដែល។

៣. នីតិវដ្ត (ភាពអាចគ្រោងទុកបាន)

ល.រ	បរិយាយ	មធ្យម	គម្លាតស្តង់ដារ	កម្រិតការអនុវត្ត
២៤	សាលាមានស្វ័យភាពក្នុងការពង្រីកកម្មវិធីសិក្សាដោយមានការទទួលខុសត្រូវ (បំណិនជីវិត, ភាសាអង់គ្លេស)	4.48	0.59	អនុវត្តខ្ពស់
២៥	សាលាអាចធ្វើសេចក្តីសម្រេចចិត្តក្នុងការវាយតម្លៃគ្រូប្រចាំឆ្នាំដើម្បី តម្លើងប្រាក់ឧបត្ថម្ភក្នុងកម្រិត Gold, Silver, Bronze ដោយផ្អែកគោលការណ៍សាលារៀន	3.99	1.29	អនុវត្តខ្ពស់
២៦	សាលាផ្តល់សិទ្ធិជូនប្រធាន អនុប្រធានក្រុមបច្ចេកទេសក្នុងការកំណត់នីតិវិធី ធ្វើកិច្ចតែងការបង្រៀន ឆ្លើយតបនឹងកម្មវិធីសិក្សាលម្អិត	4.50	0.55	អនុវត្តខ្ពស់
២៧	សាលាបានធ្វើស្វ័យវាយតម្លៃ បុគ្គលិក គ្រូបង្រៀន រៀងរាល់ឆ្នាំសិក្សា	4.65	0.52	អនុវត្តខ្ពស់
២៨	សាលាបានរៀបចំផែនការថវិកាជាមួយគ្រឹះស្ថានពាក់ព័ន្ធ (ឧ.គណៈគ្រប់គ្រង គ្រូបង្រៀន គណៈកម្មការទ្រទ្រង់សាលារៀន)	4.36	0.67	អនុវត្តខ្ពស់
២៩	សាលាមានស្វ័យភាពក្នុងការធ្វើលិខិតបង្គាប់ការក្នុងការតែងតាំងគ្រូបង្រៀន ក្នុងតំណែងណាមួយ (ជំនួយការគណៈនាយក, ប្រធានក្រុមបច្ចេកទេស, គណៈកម្មការ..)	4.43	0.68	អនុវត្តខ្ពស់
៣០	សាលាមានស្វ័យភាពរៀបចំផែនការបុគ្គលិកដើម្បី ប្រកាសជ្រើសរើសគ្រូបង្រៀនមកសម្ភាសន៍ផ្ទាល់ដោយមានការប្រកួតប្រជែងសមត្ថភាពតាមតម្រូវការ	4.57	0.58	អនុវត្តខ្ពស់
៣១	សាលាមានទំនាក់ទំនង និងធ្វើការចុះអនុស្សរណៈយោគយល់គ្នារវាងសាលារដ្ឋនិងឯកជនទាំងក្នុងប្រទេស និងក្រៅប្រទេស	4.52	0.54	អនុវត្តខ្ពស់
សរុប		4.44	0.74	អនុវត្តខ្ពស់

លទ្ធផលនៃការស្រាវជ្រាវដែលទទួលបានពីគ្រូបង្រៀនត្រង់ចំណុចទី៣ “នីតិវដ្ត (ភាពអាចគ្រោងទុកបាន)” បានបង្ហាញថា គ្រូបង្រៀនបានផ្តល់ទិន្នន័យជាសរុបពីកម្រិតនៃការអនុវត្ត នីតិវដ្ត ក្នុងកម្រិត “អនុវត្តខ្ពស់” (មធ្យមភាគពិន្ទុ=៤.៤៤ និងមានគម្លាតស្តង់ដារ=០.៧៤)។ សូចនាករដែលបានពិន្ទុខ្ពស់ជាងគេគឺសូចនាករទី២៧ “សាលាបានធ្វើស្វ័យវាយតម្លៃ បុគ្គលិក គ្រូបង្រៀន រៀងរាល់ឆ្នាំសិក្សា” ក្នុងកម្រិត “អនុវត្តខ្ពស់” (មធ្យមភាគពិន្ទុ=៤.៦៥ និងមានគម្លាតស្តង់ដារ=០.៥២) រីឯសូចនាករដែលទទួលបានពិន្ទុទាបជាងគេគឺ សូចនាករទី២៥ “សាលាអាចធ្វើសេចក្តីសម្រេចចិត្តក្នុងការវាយតម្លៃគ្រូប្រចាំឆ្នាំដើម្បីតម្លើងប្រាក់ឧបត្ថម្ភក្នុងកម្រិត Gold, Silver, Bronze ដោយផ្អែកគោលការណ៍សាលារៀន” ក្នុងកម្រិត “អនុវត្តខ្ពស់” (មធ្យមភាគពិន្ទុ ៣.៩៩ និងមានគម្លាតស្តង់ដារ=១.២៩)។ ទោះបីជាសូចនាករដែល

មានមធ្យមភាគពិន្ទុខ្ពស់ជាងគេ និងទាបជាងគេយ៉ាងណាដោយក៏ស្ថិតក្នុងកម្រិតមួយនៃការអនុវត្តខ្ពស់ ដដែល។

៤. ការចូលរួម

ល.រ	បរិយាយ	មធ្យម	គម្លាតស្តង់ដារ	កម្រិតការអនុវត្ត
៣២	ការចូលរួមរបស់ បុគ្គលិក គណៈកម្មការគ្រប់គ្រងសាលារៀន ក្នុងការធ្វើ ផែនការថវិកា ផែនការអភិវឌ្ឍសាលារៀន	4.31	0.74	អនុវត្តខ្ពស់
៣៣	គ្រូបានចូលរួមសិក្ខាសាលាសហគមន៍សិក្សាវិជ្ជាជីវៈ (PLC)	4.25	0.85	អនុវត្តខ្ពស់
៣៤	គ្រូបានចូលរួមសិក្ខាបំប៉នសមត្ថភាពគ្រូបង្រៀន និងការប្រជុំប្រចាំខែ	4.24	0.74	អនុវត្តខ្ពស់
៣៥	គ្រូបានចូលរួមប្រជុំបច្ចេកទេស ឬប្រឹក្សាយោបល់អំពីកិច្ចតែងការបង្រៀន ឬ វិធីសាស្ត្របង្រៀនជាប្រចាំ	4.33	0.69	អនុវត្តខ្ពស់
៣៦	គ្រូចូលរួមផលិតធនធានសិក្សា ផលិតជាស្នាដៃផ្សេងៗ សម្រាប់គាំទ្រការ បង្រៀន និងរៀន	4.35	0.61	អនុវត្តខ្ពស់
៣៧	គ្រូយកចិត្តទុកចំពោះសិស្ស លើកទឹកចិត្តសិស្ស ស្មារតីក្រុម និងការចូលរួម ចែករំលែកបទពិសោធន៍	4.50	0.50	អនុវត្តខ្ពស់
៣៨	គ្រូបង្រៀនចូលរួមស្ម័គ្រចិត្តក្នុងការគ្រប់គ្រងនិងដឹកនាំក្លឹបសិក្សា	4.54	0.52	អនុវត្តខ្ពស់
៣៩	ក្រុមប្រឹក្សាកុមារមានភាពសកម្មក្នុងការចូលរួមក្នុងការងារគ្រប់គ្រងសាលា រៀន	4.30	0.73	អនុវត្តខ្ពស់
៤០	គណៈកម្មការគ្រប់គ្រងសាលារៀនសកម្ម និងចូលរួមក្នុងការគ្រប់គ្រងសាលា រៀន (ប្រជុំ, ចូលរួមយោបល់ និងជាអនុសាសន៍...)	4.37	0.71	អនុវត្តខ្ពស់
សរុប		4.35	0.69	អនុវត្តខ្ពស់

លទ្ធផលនៃការស្រាវជ្រាវដែលទទួលបានពីគ្រូបង្រៀនត្រង់ចំណុចទី៤ “ការចូលរួម” បានបង្ហាញ ថា គ្រូបង្រៀនបានផ្តល់ទិន្នន័យជាសរុបពីកម្រិតនៃការអនុវត្ត “ការចូលរួម” ក្នុងកម្រិត “អនុវត្តខ្ពស់” (មធ្យមភាគពិន្ទុ=៤.៣៥ និងមានគម្លាតស្តង់ដារ=០.៦៩)។ សូចនាករដែលបានពិន្ទុខ្ពស់ជាងគេគឺសូចនា ករទី៣៨ “គ្រូបង្រៀនចូលរួមស្ម័គ្រចិត្តក្នុងការគ្រប់គ្រងនិងដឹកនាំក្លឹបសិក្សា” ក្នុងកម្រិត “អនុវត្តខ្ពស់” (មធ្យមភាគពិន្ទុ=៤.៥៤ និងមានគម្លាតស្តង់ដារ=០.៥២) ។ សូចនាករដែលទទួលបានពិន្ទុទាបជាងគេគឺ សូចនាករទី៣៤ “គ្រូបានចូលរួមសិក្ខាបំប៉នសមត្ថភាពគ្រូបង្រៀន និងការប្រជុំប្រចាំខែ” ក្នុងកម្រិត “អនុវត្តខ្ពស់” (មធ្យមភាគពិន្ទុ ៤.២៤ និងមានគម្លាតស្តង់ដារ=០.៧៤)។ ទោះបីជាសូចនាករដែលមាន

មធ្យមភាគពិន្ទុខ្ពស់ជាងគេ និងទាបជាងគេយ៉ាងណាដោយក៏ស្ថិតក្នុងកម្រិតមួយនៃការអនុវត្តខ្ពស់ ដដែល។

តារាង 5 ៤.១. លទ្ធផលឆ្លើយតបរបស់គ្រូបង្រៀន

សមាសធាតុអភិបាលកិច្ចសាលារៀន	មធ្យម	គម្លាតស្តង់ដារ	កម្រិតការអនុវត្ត
១. តម្លាភាពសាលារៀន	4.25	0.84	អនុវត្តខ្ពស់
២. គណនេយ្យភាពសាលារៀន	4.41	0.66	អនុវត្តខ្ពស់
៣. នីតិវិធី (ភាពអាចគ្រោងទុកបាន)	4.44	0.74	អនុវត្តខ្ពស់
៤. ការចូលរួម	4.35	0.69	អនុវត្តខ្ពស់
សរុបរួម	4.36	0.73	អនុវត្តខ្ពស់

លទ្ធផលនៃការស្រាវជ្រាវដូចមានក្នុងតារាងខាងលើ បានបង្ហាញថា គ្រូបង្រៀនបានផ្តល់ទិន្នន័យ ជាសរុបពីកម្រិតនៃការអនុវត្តគោលការណ៍អភិបាលកិច្ចសាលារៀនទាំង៤ ក្នុងកម្រិត “អនុវត្តខ្ពស់” (មធ្យមភាគពិន្ទុ=៤.៣៦ និងមានគម្លាតស្តង់ដារ=០.៧៣) ។ សូចនាករដែលទទួលបានមធ្យមភាគពិន្ទុ ខ្ពស់ជាងគេគឺ “នីតិវិធី (ភាពអាចគ្រោងទុកបាន)” ក្នុងកម្រិត “អនុវត្តខ្ពស់” (មធ្យមភាគពិន្ទុ៤.៤៤ និង មានគម្លាតស្តង់ដារ=០.៧៤)។ សូចនាករដែលបានមធ្យមភាគពិន្ទុទាបជាងគេគឺ “តម្លាភាពសាលារៀន” (មធ្យមភាគពិន្ទុ=៤.២៥ និងមានគម្លាតស្តង់ដារ=០.៨៤)។ ទោះបីជាសូចនាករដែលមានមធ្យមភាគពិន្ទុ ខ្ពស់ជាងគេ និងទាបជាងគេយ៉ាងណាដោយក៏ស្ថិតក្នុងកម្រិតមួយនៃការអនុវត្តខ្ពស់ដដែល។

៤.៣. លទ្ធផលឆ្លើយតបរបស់គណៈគ្រប់គ្រង

១. តម្លាភាពសាលារៀន

ល.រ	បរិយាយ	មធ្យម	គម្លាតស្តង់ដារ	កម្រិតការអនុវត្ត
១	សាលារៀនបានធ្វើការផ្សព្វផ្សាយតារាងតម្លាភាពនៃ <i>ថវិកាចំណូល</i> និងត្រូវបានបិទផ្សាយនៅចុងខែនីមួយៗប្រចាំខែ	4.00	0.89	អនុវត្តខ្ពស់
២	សាលារៀនបានធ្វើការផ្សព្វផ្សាយតារាងតម្លាភាពនៃ <i>ថវិកាចំណាយ</i> និងត្រូវបានបិទផ្សាយនៅចុងខែនីមួយៗប្រចាំខែ	4.00	0.89	អនុវត្តខ្ពស់
៣	ការចុះឈ្មោះចូលរៀនរបស់សិស្សក្នុងសាលារៀនជំនាន់ថ្មីបានផ្សព្វផ្សាយទៅកាន់សាធារណៈជនទូទៅ	4.67	0.52	អនុវត្តខ្ពស់

៤	សាលាបានផ្សព្វផ្សាយរាល់ការប្រឡងជ្រើសរើសសិស្សអាហារូបករណ៍ក្នុងស្រុក និងក្រៅស្រុកទៅកាន់៤សិស្ស និងអាណាព្យាបាល	4.67	0.52	អនុវត្តខ្ពស់
៥	តារាងពិន្ទុប្រចាំខែ ប្រចាំឆមាស និងប្រចាំឆ្នាំតាមមុខវិជ្ជាគោលនីមួយៗបានផ្សព្វផ្សាយទៅកាន់សិស្ស អ្នកអាណាព្យាបាល និងសហគមន៍	4.50	0.55	អនុវត្តខ្ពស់
៦	សាលាបានឆ្លើយតបរាល់បញ្ហាប្រកបដោយទំនួលខុសត្រូវទៅកាន់អាណាព្យាបាលសិស្ស	4.67	0.52	អនុវត្តខ្ពស់
៧	សាលាបានធ្វើការប្រជុំផ្សព្វផ្សាយពីការសិក្សារបស់សិស្សទៅកាន់អាណាព្យាបាលរៀងរាល់មួយឆ្នាំម្តង	4.83	0.41	អនុវត្តខ្ពស់បំផុត
៨	ការបែងចែកថវិកាសាលារៀនដែលបានពីការធ្វើផែនការដើមឆ្នាំឆ្លើយតបទៅនឹងតម្រូវការជាក់ស្តែងរបស់សាលារៀន	4.50	0.55	អនុវត្តខ្ពស់
៩	សាលាបានឆ្លើយតបនូវសំណើទិញសម្ភារៈបង្រៀន សម្ភារៈពិសោធន៍ ចាំបាច់របស់គ្រូបង្រៀន	4.50	0.55	អនុវត្តខ្ពស់
សរុប		4.48	0.64	អនុវត្តខ្ពស់

លទ្ធផលនៃការស្រាវជ្រាវដូចមានក្នុងតារាងខាងលើ បានបង្ហាញថា គណៈគ្រប់គ្រងសាលាបានផ្តល់ទិន្នន័យជាសរុបពីមធ្យមភាគពិន្ទុនៃការអនុវត្តគោលការណ៍អភិបាលកិច្ច ក្នុងកម្រិត “អនុវត្តខ្ពស់” (មធ្យមភាគពិន្ទុ=៤.៤៨ និងមានគម្លាតស្តង់ដារ=០.៦៤) ។ សូចនាករទាំង៩ នៅក្នុងចំណុច “តម្លាភាពសាលារៀន” ទិន្នន័យបានបង្ហាញឱ្យឃើញថា សូចនាករទី៧ មានមធ្យមភាគពិន្ទុខ្ពស់ជាងគេ “សាលាបានធ្វើការប្រជុំផ្សព្វផ្សាយពីការសិក្សារបស់សិស្សទៅកាន់អាណាព្យាបាលរៀងរាល់មួយឆ្នាំម្តង” ក្នុងកម្រិត “អនុវត្តខ្ពស់បំផុត” (មធ្យមភាគពិន្ទុ=៤.៨៣ និងមានគម្លាតស្តង់ដារ=០.៤១) ។ សូចនាករដែលមានមធ្យមភាគពិន្ទុទាបជាងគេក្នុងចំណោមសូចនាករទាំង៩គឺ សូចនាករទី១ “សាលារៀនបានធ្វើការផ្សព្វផ្សាយតារាងតម្លាភាពនៃ *ថវិកាចំណូល* នឹងត្រូវបានបិទផ្សាយនៅចុងខែនីមួយៗប្រចាំខែ” ក្នុងកម្រិត “អនុវត្តខ្ពស់” (មធ្យមភាគពិន្ទុ=៤.០០ និងមានគម្លាតស្តង់ដារ=០.៨៩) និងសូចនាករទី២ “សាលារៀនបានធ្វើការផ្សព្វផ្សាយតារាងតម្លាភាពនៃ *ថវិកាចំណាយ* នឹងត្រូវបានបិទផ្សាយនៅចុងខែនីមួយៗប្រចាំខែ” ក្នុងកម្រិត “អនុវត្តខ្ពស់” (មធ្យមភាគពិន្ទុ=៤.០០ និងមានគម្លាតស្តង់ដារ=០.៨៩)។ ទោះបីជាសូចនាករដែលមានមធ្យមភាគពិន្ទុខ្ពស់ជាងគេ និងទាបជាងគេយ៉ាងណាដោយក៏ស្ថិតក្នុងកម្រិតមួយនៃការអនុវត្តខ្ពស់ដដែល។

២. គណនេយ្យភាពសាលារៀន

ល.រ	បរិយាយ	មធ្យម	គម្លាតស្តង់ដារ	កម្រិតការអនុវត្ត
ក. គណនេយ្យភាពពីដំណើរការសាលារៀន				
១០	បុគ្គលិក គ្រូបង្រៀន បំពេញភារកិច្ចបង្រៀនទៀតទាត់ពេលវេលា	5.00	0.00	អនុវត្តខ្ពស់បំផុត
១១	គ្រូបង្រៀនបានបំពេញតាមបទដ្ឋានសាលារៀនជំនាន់ថ្មី	4.67	0.52	អនុវត្តខ្ពស់
១២	សាលាមានគណនេយ្យភាពទៅកាន់សិស្សក្នុងការរៀបចំការប្រឡង និងការកែកិច្ចការដោយមិនលម្អៀងតាមរបបពិន្ទុ	4.67	0.52	អនុវត្តខ្ពស់
១៣	សាលារៀនមានគណនេយ្យភាពចំពោះក្រសួង លើគុណភាពនៃការអប់រំ (ផ្អែកតាមនិយាម)	4.67	0.52	អនុវត្តខ្ពស់
១៤	សាលាបានអនុវត្តផែនការកែលម្អសាលារៀន ស្របតាមថវិកាប្រចាំឆ្នាំ	4.67	0.52	អនុវត្តខ្ពស់
១៥	សាលាមានចំណូលគ្រប់គ្រាន់ក្នុងការទ្រទ្រង់ដំណើរការសាលារៀន	4.50	0.55	អនុវត្តខ្ពស់
សរុប		4.69	0.47	អនុវត្តខ្ពស់
ខ. គណនេយ្យភាពសិក្សា				
១៦	សាលាបានឱ្យសិស្សវាយតម្លៃគ្រូរបស់ខ្លួនគ្រប់មុខវិជ្ជា	4.50	0.55	អនុវត្តខ្ពស់
១៧	សាលាមានគណនេយ្យភាពចំពោះរដ្ឋបាលមូលដ្ឋាន ជាពិសេសសិស្ស និងអាណាព្យាបាលលើគុណភាពនៃការរៀនតាមនិយាម	4.50	0.55	អនុវត្តខ្ពស់
១៨	សាលាមានឆន្ទៈខ្ពស់ក្នុងការឆ្លើយតបរាល់បញ្ហា និងផ្តល់ជាដំណោះស្រាយសមស្របទៅកាន់សិស្ស និងអាណាព្យាបាលសិស្ស	4.33	0.52	អនុវត្តខ្ពស់
១៩	រាល់ពិន្ទុរបស់សិស្ស និងសមត្ថភាពរបស់សិស្សមានភាពជឿទុកចិត្តបាន	4.33	0.52	អនុវត្តខ្ពស់
សរុប		4.42	0.50	អនុវត្តខ្ពស់
គ. គណនេយ្យភាពហិរញ្ញវត្ថុ				
២០	សាលាមានគណនេយ្យភាពចំពោះ ក្រសួង មន្ទីរ លើកិច្ចការរដ្ឋបាល និងហិរញ្ញវត្ថុ	4.50	0.55	អនុវត្តខ្ពស់
២១	សាលាបានធ្វើរបាយការណ៍ថវិកាចំណូល រៀងរាល់ត្រីមាសទៅគណៈកម្មការគ្រប់គ្រងសាលារៀន និងក្រុមប្រឹក្សាភិបាលថ្នាក់រាជធានី	4.83	0.41	អនុវត្តខ្ពស់
២២	សាលាបានធ្វើរបាយការណ៍ថវិកាចំណាយរៀងរាល់ត្រីមាសទៅគណៈកម្មការគ្រប់គ្រងសាលារៀន និងក្រុមប្រឹក្សាភិបាលថ្នាក់រាជធានី	4.67	0.52	អនុវត្តខ្ពស់បំផុត
២៣	រាល់ថវិកាចំណូល និងចំណាយ មានឯកសារត្រឹមត្រូវតាមបទដ្ឋានគណនេយ្យ	4.50	0.55	អនុវត្តខ្ពស់
សរុប		4.63	0.49	អនុវត្តខ្ពស់

តារាងសរុបពីគណនេយ្យភាពសាលារៀន

គណនេយ្យភាពសាលារៀន	មធ្យម	គម្លាតស្តង់ដារ	កម្រិតការអនុវត្ត
ក. គណនេយ្យភាពពីដំណើរការសាលារៀន	4.69	0.47	អនុវត្តខ្ពស់
ខ. គណនេយ្យភាពសិក្សា	4.42	0.50	អនុវត្តខ្ពស់
គ. គណនេយ្យភាពហិរញ្ញវត្ថុ	4.63	0.49	អនុវត្តខ្ពស់
សរុបរួម	4.60	0.49	អនុវត្តខ្ពស់

លទ្ធផលនៃការស្រាវជ្រាវដូចមានក្នុងតារាងខាងលើ បានបង្ហាញថា គណៈគ្រប់គ្រងសាលាបានផ្តល់ទិន្នន័យជាសរុបពីពិន្ទុនៃការអនុវត្តគោលការណ៍អភិបាលកិច្ចក្នុងកម្រិត “អនុវត្តខ្ពស់” (មធ្យមភាគពិន្ទុ=៤.៦០ និងមានគម្លាតស្តង់ដារ=០.៤៩) ។ សូចនាកររងទាំង៣ នៅក្នុងចំណុច “គណនេយ្យភាពសាលារៀន” ទិន្នន័យបានបង្ហាញឱ្យឃើញថា សូចនាកររង “ក” មានមធ្យមភាគពិន្ទុខ្ពស់ជាងគេ “គណនេយ្យភាពពីដំណើរការសាលារៀន” ក្នុងកម្រិត “អនុវត្តខ្ពស់” (មធ្យមភាគពិន្ទុ=៤.៦៩ និងមានគម្លាតស្តង់ដារ=០.៤៧) ។ សូចនាករដែលមានមធ្យមភាគពិន្ទុទាបជាងគេក្នុងចំណោមសូចនាកររងទាំង៣ គឺ សូចនាករ “ខ” “គណនេយ្យភាពសិក្សា” ក្នុងកម្រិត “អនុវត្តខ្ពស់” (មធ្យមភាគពិន្ទុ=៤.៤២ និងមានគម្លាតស្តង់ដារ=០.៥០) ។ ទោះបីជាសូចនាករដែលមានមធ្យមភាគពិន្ទុខ្ពស់ជាងគេ និងទាបជាងគេយ៉ាងណាដោយក៏ស្ថិតក្នុងកម្រិតមួយនៃការអនុវត្តខ្ពស់ដដែល។

៣. នីតិវន្ត(តារាងលេខគ្រោងទុកបន្ត)

ល.រ	បរិយាយ	មធ្យម	គម្លាតស្តង់ដារ	កម្រិតការអនុវត្ត
២៤	សាលាមានស្វ័យភាពក្នុងការពង្រីកកម្មវិធីសិក្សាដោយមានការទទួលខុសត្រូវ (បំណិនជីវិត, ភាសាអង់គ្លេស)	4.67	0.52	អនុវត្តខ្ពស់
២៥	សាលាអាចធ្វើសេចក្តីសម្រេចចិត្តក្នុងការវាយតម្លៃគ្រូប្រចាំឆ្នាំដើម្បីតម្លើងប្រាក់ឧបត្ថម្ភក្នុងកម្រិត Gold, Silver, Bronze ដោយផ្អែកគោលការណ៍សាលារៀន	4.33	0.52	អនុវត្តខ្ពស់
២៦	សាលាផ្តល់សិទ្ធិជូនប្រធាន អនុប្រធានក្រុមបច្ចេកទេសក្នុងការកំណត់នីតិវិធីធ្វើកិច្ចតែងការបង្រៀន ឆ្លើយតបនឹងកម្មវិធីសិក្សាលម្អិត	4.67	0.52	អនុវត្តខ្ពស់
២៧	សាលាបានធ្វើស្វ័យវាយតម្លៃ បុគ្គលិក គ្រូបង្រៀន រៀងរាល់ឆ្នាំសិក្សា	4.83	0.41	អនុវត្តខ្ពស់បំផុត
២៨	សាលាបានរៀបចំផែនការថវិកាជាមួយភាគីពាក់ព័ន្ធ (ឧ.គណៈគ្រប់គ្រង គ្រូបង្រៀន គណៈកម្មការទ្រទ្រង់សាលារៀន)	4.67	0.52	អនុវត្តខ្ពស់

២៩	សាលាមានស្វ័យភាពក្នុងការធ្វើលិខិតបង្គាប់ការក្នុងការតែងតាំងគ្រូបង្រៀនក្នុងតំណែងណាមួយ (ជំនួយការគណៈនាយក, ប្រធានក្រុមបច្ចេកទេស, គណៈកម្មការ..)	4.50	0.55	អនុវត្តខ្ពស់
៣០	សាលាមានស្វ័យភាពរៀបចំធ្វើផែនការបុគ្គលិកដើម្បី ប្រកាសជ្រើសរើសគ្រូបង្រៀនមកសម្ភាសន៍ផ្ទាល់ដោយមានការប្រកួតប្រជែងសមត្ថភាពតាមតម្រូវការ	4.50	0.55	អនុវត្តខ្ពស់
៣១	សាលាមានទំនាក់ទំនង និងធ្វើការចុះអនុស្សរណៈយោគយល់គ្នារវាងសាលារដ្ឋនិងឯកជនទាំងក្នុងប្រទេស និងក្រៅប្រទេស	4.83	0.41	អនុវត្តខ្ពស់បំផុត
សរុប		4.63	0.49	អនុវត្តខ្ពស់

លទ្ធផលនៃការស្រាវជ្រាវដូចមានក្នុងតារាងខាងលើ បានបង្ហាញថា គណៈគ្រប់គ្រងសាលាបានផ្តល់ទិន្នន័យជាសរុបពីប្រកង់ពិន្ទុនៃការអនុវត្តគោលការណ៍អភិបាលកិច្ច ក្នុងកម្រិត “អនុវត្តខ្ពស់” (មធ្យមភាគពិន្ទុ=៤.៦៣ និងមានគម្លាតស្តង់ដារ=០.៤៩) ។ សូចនាករទាំង៨ នៅក្នុងចំណុច “នីតិវដ្ត(ភាពអាចគ្រោងទុកបាន)” ទិន្នន័យបានបង្ហាញឱ្យឃើញថា សូចនាករទី២៧ មានមធ្យមភាគពិន្ទុខ្ពស់ជាងគេ “សាលាបានធ្វើស្វ័យវាយតម្លៃ បុគ្គលិក គ្រូបង្រៀន រៀងរាល់ឆ្នាំសិក្សា” ក្នុងកម្រិត “អនុវត្តខ្ពស់បំផុត” (មធ្យមភាគពិន្ទុ=៤.៨៣ និងមានគម្លាតស្តង់ដារ=០.៤១) និងសូចនាករទី៣១ “សាលាមានទំនាក់ទំនង និងធ្វើការចុះអនុស្សរណៈយោគយល់គ្នារវាងសាលារដ្ឋនិងឯកជនទាំងក្នុងប្រទេស និងក្រៅប្រទេស” ក្នុងកម្រិត “អនុវត្តខ្ពស់បំផុត” (មធ្យមភាគពិន្ទុ=៤.៨៣ និងមានគម្លាតស្តង់ដារ=០.៤១) ។ សូចនាករដែលមានមធ្យមភាគពិន្ទុទាបជាងគេក្នុងចំណោមសូចនាករទាំង៨គឺ សូចនាករទី២៩ “សាលាមានស្វ័យភាពក្នុងការធ្វើលិខិតបង្គាប់ការក្នុងការតែងតាំងគ្រូបង្រៀនក្នុងតំណែងណាមួយ (ជំនួយការគណៈនាយក, ប្រធានក្រុមបច្ចេកទេស, គណៈកម្មការ..)” ក្នុងកម្រិត “អនុវត្តខ្ពស់” (មធ្យមភាគពិន្ទុ=៤.៥០ និងមានគម្លាតស្តង់ដារ=០.៥៥) និងសូចនាករទី៣០ “សាលាមានស្វ័យភាពរៀបចំធ្វើផែនការបុគ្គលិកដើម្បីប្រកាសជ្រើសរើសគ្រូបង្រៀនមកសម្ភាសន៍ផ្ទាល់ដោយមានការប្រកួតប្រជែងសមត្ថភាពតាមតម្រូវការ” ក្នុងកម្រិត “អនុវត្តខ្ពស់” (មធ្យមភាគពិន្ទុ=៤.៥០ និងមានគម្លាតស្តង់ដារ=០.៥៥)។ ទោះបីជាសូចនាករដែលមានមធ្យមភាគពិន្ទុខ្ពស់ជាងគេ និងទាបជាងគេយ៉ាងណាដោយក៏ស្ថិតក្នុងកម្រិតមួយនៃការអនុវត្តខ្ពស់ដដែល។

៤. ការចូលរួម

ល.រ	បរិយាយ	មធ្យម	គម្លាតស្តង់ដារ	កម្រិតការអនុវត្ត
៣២	ការចូលរួមរបស់ បុគ្គលិក គណៈកម្មការគ្រប់គ្រងសាលារៀន ក្នុងការធ្វើផែនការថវិកា ផែនការអភិវឌ្ឍសាលារៀន	4.33	0.52	អនុវត្តខ្ពស់
៣៣	ត្រូវបានចូលរួមសិក្ខាសាលាសហគមន៍សិក្សាវិជ្ជាជីវៈ (PLC)	4.33	0.82	អនុវត្តខ្ពស់
៣៤	ត្រូវបានចូលរួមសិក្ខាបំប៉នសមត្ថភាពគ្រូបង្រៀន និងការប្រជុំប្រចាំខែ	4.67	0.52	អនុវត្តខ្ពស់
៣៥	ត្រូវបានចូលរួមប្រជុំបច្ចេកទេស ឬប្រឹក្សាយោបល់អំពីកិច្ចតែងការបង្រៀន ឬវិធីសាស្ត្របង្រៀនជាប្រចាំ	4.67	0.52	អនុវត្តខ្ពស់
៣៦	ត្រូវបានចូលរួមផលិតធនធានសិក្សា ផលិតជាស្នាដៃផ្សេងៗ សម្រាប់គាំទ្រការបង្រៀន និងរៀន	4.17	0.41	អនុវត្តខ្ពស់
៣៧	ត្រូវបានចូលរួមក្នុងការពិភាក្សា លើកទឹកចិត្តសិស្ស ស្មារតីក្រុម និងការចូលរួមចែករំលែកបទពិសោធន៍	4.33	0.52	អនុវត្តខ្ពស់
៣៨	គ្រូបង្រៀនចូលរួមស្ម័គ្រចិត្តក្នុងការគ្រប់គ្រងនិងដឹកនាំក្លឹបសិក្សា	4.50	0.55	អនុវត្តខ្ពស់
៣៩	ក្រុមប្រឹក្សាកុមារមានភាពសកម្មក្នុងការចូលរួមក្នុងការងារគ្រប់គ្រងសាលារៀន	4.50	0.55	អនុវត្តខ្ពស់
៤០	គណៈកម្មការគ្រប់គ្រងសាលារៀនសកម្ម និងចូលរួមក្នុងការគ្រប់គ្រងសាលារៀន (ប្រជុំ, ចូលរួមជាយោបល់ និងជាអនុសាសន៍...)	4.67	0.52	អនុវត្តខ្ពស់
សរុប		4.46	0.54	អនុវត្តខ្ពស់

លទ្ធផលនៃការស្រាវជ្រាវដូចមានក្នុងតារាងខាងលើ បានបង្ហាញថា គណៈគ្រប់គ្រងសាលាបានផ្តល់ទិន្នន័យជាសរុបពីពិន្ទុនៃការអនុវត្តគោលការណ៍អភិបាលកិច្ច ក្នុងកម្រិត “អនុវត្តខ្ពស់” (មធ្យមភាគពិន្ទុ=៤.៤៦) ។ សូចនាករទាំង៩ នៅក្នុងចំណុច “ការចូលរួម” ទិន្នន័យបានបង្ហាញឱ្យឃើញថា សូចនាករលេខ៣៤ “ត្រូវបានចូលរួមសិក្ខាបំប៉នសមត្ថភាពគ្រូបង្រៀន និងការប្រជុំប្រចាំខែ” មានមធ្យមភាគពិន្ទុខ្ពស់ជាងគេ ក្នុងកម្រិត “អនុវត្តខ្ពស់” (មធ្យមភាគពិន្ទុ=៤.៦៧ និងមានគម្លាតស្តង់ដារ=០.៥២), សូចនាករទី៣៥ “ត្រូវបានចូលរួមប្រជុំបច្ចេកទេស ឬប្រឹក្សាយោបល់អំពីកិច្ចតែងការបង្រៀន ឬវិធីសាស្ត្របង្រៀនជាប្រចាំ” ក្នុងកម្រិត “អនុវត្តខ្ពស់” (មធ្យមភាគពិន្ទុ=៤.៦៧ និងមានគម្លាតស្តង់ដារ=០.៥២) និងសូចនាករទី៤០ “គណៈកម្មការគ្រប់គ្រងសាលារៀនសកម្ម និងចូលរួមក្នុងការគ្រប់គ្រងសាលារៀន (ប្រជុំ, ចូលរួមជាយោបល់ និងជាអនុសាសន៍...)” ក្នុងកម្រិត “អនុវត្តខ្ពស់” (មធ្យមភាគពិន្ទុ=៤.៦៧ និងមាន

គម្លាតស្តង់ដារ=0.៥២)។ សូចនាករដែលមានមធ្យមភាគពិន្ទុទាបជាងគេក្នុងចំណោមសូចនាករទាំង៩ គឺ សូចនាករទី៣៦ “គ្រូចូលរួមផលិតធនធានសិក្សា ផលិតជាស្នាដៃផ្សេងៗ សម្រាប់គាំទ្រការបង្រៀន និង រៀន” ក្នុងកម្រិត “អនុវត្តខ្ពស់” (មធ្យមភាគពិន្ទុ=៤.១៧ និងមានគម្លាតស្តង់ដារ=0.៤១)។ ទោះបីជា សូចនាករដែលមានមធ្យមភាគពិន្ទុខ្ពស់ជាងគេ និងទាបជាងគេយ៉ាងណាដោយក៏ស្ថិតក្នុងកម្រិតមួយនៃ ការអនុវត្តខ្ពស់ដដែល។

តារាង 6 ៤.៣. លទ្ធផលឆ្លើយតបរបស់គណៈគ្រប់គ្រង

ការអនុវត្តអភិបាលកិច្ចរបស់គណៈគ្រប់គ្រង	មធ្យម	គម្លាតស្តង់ដារ	កម្រិតការអនុវត្ត
១. គម្លាតសាលារៀន	4.48	0.64	អនុវត្តខ្ពស់
២. គណនេយ្យសាលារៀន	4.60	0.49	អនុវត្តខ្ពស់
៣. នីតិវដ្ត(ភាពអាចគ្រោងទុកបាន)	4.63	0.49	អនុវត្តខ្ពស់
៤. ការចូលរួម	4.46	0.54	អនុវត្តខ្ពស់
សរុបរួម	4.55	0.54	អនុវត្តខ្ពស់

លទ្ធផលនៃការស្រាវជ្រាវដូចមានក្នុងតារាងខាងលើ បានបង្ហាញថា គណៈគ្រប់គ្រងបានផ្តល់ ទិន្នន័យជាសរុបពីកម្រិតនៃការអនុវត្តគោលការណ៍អភិបាលកិច្ចសាលារៀនទាំង៤ ក្នុងកម្រិត “អនុវត្ត ខ្ពស់” (មធ្យមភាគពិន្ទុ=៤.៥៥ និងមានគម្លាតស្តង់ដារ=0.៥៤) ។ សូចនាករដែលទទួលបានមធ្យមភាគ ពិន្ទុខ្ពស់ជាងគេគឺ “នីតិវដ្ត (ភាពអាចគ្រោងទុកបាន)” ក្នុងកម្រិត “អនុវត្តខ្ពស់” (មធ្យមភាគពិន្ទុ=៤.៦៣ និងមានគម្លាតស្តង់ដារ=0.៤៩)។ សូចនាករដែលបានមធ្យមភាគពិន្ទុទាបជាងគេគឺ “ការចូលរួម” (មធ្យម ភាគពិន្ទុ=៤.៤៦ និងមានគម្លាតស្តង់ដារ=0.៥៤)។ ទោះបីជាសូចនាករដែលមានមធ្យមភាគពិន្ទុខ្ពស់ជាង គេ និងទាបជាងគេយ៉ាងណាដោយក៏ស្ថិតក្នុងកម្រិតមួយនៃការអនុវត្តខ្ពស់ដដែល។

៤.៤. លទ្ធផលឆ្លើយតបរបស់គ្រូបង្រៀន និងគណៈគ្រប់គ្រង

តារាង 7 ៤.៤. លទ្ធផលឆ្លើយតបរបស់គ្រូបង្រៀន និងគណៈគ្រប់គ្រង

សមាសធាតុអភិបាលកិច្ចសាលារៀន	គណៈគ្រប់គ្រង		គ្រូបង្រៀន		គ្រូបង្រៀន និងគណៈគ្រប់គ្រង	
	មធ្យម	គម្លាតស្តង់ដារ	មធ្យម	គម្លាតស្តង់ដារ	មធ្យម	គម្លាតស្តង់ដារ
១. តម្លាភាពសាលារៀន	4.48	0.64	4.25	0.84	4.26	0.83
២. គណនេយ្យភាពសាលារៀន	4.60	0.49	4.41	0.66	4.42	0.65
៣. នីតិវដ្ត	4.63	0.49	4.44	0.74	4.45	0.73
៤. ការចូលរួម	4.46	0.54	4.35	0.69	4.36	0.68
សរុបរួម	4.55	0.54	4.36	0.73	4.37	0.72
កម្រិតនៃការអនុវត្ត	អនុវត្តកម្រិតខ្ពស់		អនុវត្តកម្រិតខ្ពស់		អនុវត្តកម្រិតខ្ពស់	

លទ្ធផលនៃការស្រាវជ្រាវដូចមានក្នុងតារាងខាងលើ បានបង្ហាញថា គ្រូបង្រៀននិងគណៈគ្រប់គ្រង បានផ្តល់ទិន្នន័យឆ្លើយតបជាសរុបពីកម្រិតនៃការអនុវត្តគោលការណ៍អភិបាលកិច្ចសាលារៀនទាំង៤ ក្នុង កម្រិត “អនុវត្តខ្ពស់” (មធ្យមភាគពិន្ទុ=៤.៣៧ និងមានគម្លាតស្តង់ដារ=០.៧២) ។ សូចនាករដែលទទួល បានមធ្យមភាគពិន្ទុខ្ពស់ជាងគេគឺ “នីតិវដ្ត (ភាពអាចគ្រោងទុកបាន)” ក្នុងកម្រិត “អនុវត្តខ្ពស់” (មធ្យម ភាគពិន្ទុ៤.៤៥ និងមានគម្លាតស្តង់ដារ=០.៧៣) ។ សូចនាករដែលបានមធ្យមភាគពិន្ទុទាបជាងគេគឺ “តម្លាភាពសាលារៀន” (មធ្យមភាគពិន្ទុ=៤.២៦ និងមានគម្លាតស្តង់ដារ=០.៨៣) ។ ទោះបីជាសូចនាករ ដែលមានមធ្យមភាគពិន្ទុខ្ពស់ជាងគេ និងទាបជាងគេយ៉ាងណាក៏ដោយក៏ស្ថិតក្នុងកម្រិតមួយនៃការអនុវត្ត ខ្ពស់ដដែល។

ការកែលម្អអភិបាលកិច្ចសាលារៀនត្រូវបានគេមើលឃើញថា ជាមធ្យោបាយគន្លឹះដ៏សំខាន់មួយ សម្រាប់ឈានទៅរកការបង្កើតគំរូអប់រំឱ្យមានគុណភាពខ្ពស់និងមាននិរន្តរភាពដែលមាន លក្ខណៈ ស្រដៀងទៅនឹងអ្វីដែលគេសង្កេតឃើញមាននៅក្នុងសាលារៀនឯកជន ប៉ុន្តែកម្រេកឃើញនៅក្នុងសាលា រៀនរដ្ឋ (ខេប, ២០១៤) ។ របាយការណ៍ ខេប, (២០១៤) ក៏បានបន្ថែមទៀតថា គំរូសាលារៀននេះ ទទួលបានការវិនិយោគខ្ពស់ ផ្សារភ្ជាប់ទៅនឹងស្តង់ដារថ្មីនៃគណនេយ្យភាព និងអភិបាលកិច្ច និងស្តង់ដារវិជ្ជា ជីវៈគ្រូបង្រៀនសម្រាប់ការសិក្សាសតវត្សរ៍ទី២១ ។

យោងតាមលទ្ធផលនៃការសិក្សាស្រាវជ្រាវ តាមរយៈកម្រងសំណួរដែលប្រមូលបានពីបុគ្គលិកអប់រំ សាលារៀនជំនាន់ថ្មីទាំងពីរបានឱ្យឃើញថា ការអនុវត្តគោលការណ៍អភិបាលកិច្ចនៅសាលារៀនជំនាន់ថ្មី ដែលអ្នកសិក្សាស្រាវជ្រាវផ្ដោតទៅលើសមាសធាតុធំៗចំនួន៤ ដូចជា តម្លាភាព គណនេយ្យភាព នីតិវិធី និងការចូលរួម ស្ថិតក្នុងកម្រិតនៃការអនុវត្តខ្ពស់ ។

អ្នកសិក្សាស្រាវជ្រាវនិងធ្វើការសំយោគនូវទិន្នន័យដែលទាញចេញពីសមាសធាតុទាំង៤ខាងលើ ដូចខាងក្រោម ៖

(១) តម្លាភាព ៖ ពាក់ព័ន្ធនឹងតម្លាភាពនេះផងដែរ ក្រសួង អប់រំ យុវជន និងកីឡា (២០១៦) បានលើកឡើងថាតម្លាភាពសំដៅលើរាល់វិធាន នីតិវិធី សេចក្ដីសម្រេច និងព័ត៌មានពាក់ព័ន្ធទាំងឡាយត្រូវ បានបើកចំហជាសាធារណៈ។ ឆ្លងតាមការវិភាគទិន្នន័យដែលទទួលបានពីបុគ្គលិកអប់រំសាលារៀន ជំនាន់ថ្មីទាំងពីរ បានបង្ហាញឱ្យឃើញថា កម្រិតនៃការអនុវត្តគោលការណ៍អភិបាលកិច្ចស្របតាមទ្រឹស្ដី ដែលក្រសួង អប់រំ យុវជន និងកីឡា ដែលបានដាក់ចេញនោះ ។ កម្រិតនៃការអនុវត្តខ្ពស់នេះកើតចេញពី សាលាមាន នីតិវិធី សេចក្ដីសម្រេច ព័ត៌មានពាក់ព័ន្ធទាំងឡាយត្រូវបានប្រជុំផ្សព្វផ្សាយ ទៅកាន់ភាគីពាក់ ព័ន្ធជាសាធារណៈ។ ដូចនេះព័ត៌មានសាធារណៈជាកត្តាដ៏សំខាន់មួយសម្រាប់ ឱ្យមានការចូលរួមពីមតិ សាធារណៈជនលើការពិនិត្យតាមដានក្នុងការធ្វើសេចក្ដីសម្រេចប្រកបដោយតម្លាភាព។ កាលណាមាន តម្លាភាពកាន់តែខ្ពស់កម្រិតអភិបាលកិច្ចក៏មានលក្ខណៈកាន់តែប្រសើរដែរ (ក្រសួងអ.យ.ក, ២០១៦b)។

(២) គណនេយ្យភាព ៖ សំដៅទៅលើការអនុវត្តតួនាទី និងភារកិច្ចក្នុងដំណើរការនៃការសម្រេច ចិត្តហើយទទួលខុសត្រូវចំពោះទង្វើរបស់ខ្លួន ដោយរាយការណ៍ព្រមទាំងបញ្ជាក់អំពីមូលហេតុដែលខ្លួន បានសម្រេច និងអនុវត្ត (ក្រសួងអ.យ.ក, ២០១៦b) ។ “គណនេយ្យភាពរបស់សាលារៀនចំពោះសង្គម ពង្រឹងគុណភាពអប់រំនៅកម្ពុជា” នេះជាសារខ្លឹមរបស់ឯកឧត្តមបណ្ឌិតសភាចារ្យ ហង់ជួន ណារ៉ុន រដ្ឋមន្ត្រី ក្រសួងអប់រំ យុវជន និងកីឡា ក្នុងពិធីសម្ពោធការដាក់ឱ្យអនុវត្តគម្រោងគាំទ្រ ផែនការអនុវត្តគណនេយ្យ ភាពសង្គម ដំណាក់កាលទី២ នៅថ្ងៃទី១៨ ខែកុម្ភៈ ឆ្នាំ២០២១ និងក្នុងយុទ្ធនាការផ្សព្វផ្សាយការងារ

គណនេយ្យសង្គម។ គណនេយ្យភាពសាលារៀនរួមមាន (១) គណនេយ្យភាពពីដំណើរការសាលារៀន (២) គណនេយ្យភាពសិក្សា (៣) និងគណនេយ្យភាពហិរញ្ញវត្ថុ (ក្រសួង អប់រំ យុវជន និងកីឡា, ២០១៤) ។ ក្រសួង អប់រំ យុវជន និងកីឡា (២០១៤) ក៏បានបន្ថែមទៀតថា លទ្ធផលបានពីការវាយតម្លៃសិស្ស និងសាលារៀន ត្រូវបានយកមកប្រើប្រាស់ដើម្បីបញ្ជាក់គណនេយ្យភាពពីប្រតិបត្តិការណ៍សាលារៀន ។ ភស្តុតាងជាតារាងទិន្នន័យចំនួនការពីរបិទផ្សាយជាសាធារណៈនៅដើមឆ្នាំសិក្សា ដែលបញ្ជាក់នូវគណនេយ្យភាពសាលារៀន ៖ (១) ផែនការកែលម្អសាលារៀននិងថវិកាប្រចាំឆ្នាំ និង (២) ចំណូលរបស់សាលារៀនពីគ្រប់ប្រភេទធនធាន ។

ការសិក្សាស្រាវជ្រាវនេះរកឃើញថា កម្រិតនៃការអនុវត្តគោលការណ៍អភិបាលកិច្ច ក្នុងកម្រិតអុវត្តខ្ពស់អនុវត្តខ្ពស់ ។ កម្រិតនៃការអនុវត្តខ្ពស់នេះកើតចេញពី សាលាអនុវត្តតួនាទីភារកិច្ចប្រកបដោយការទទួលខុសត្រូវខ្ពស់ ចំពោះភាគីពាក់ព័ន្ធដោយបង្ហាញភស្តុតាងជាតារាងទិន្នន័យ និងធ្វើការបិទផ្សាយជាសាធារណៈនៅដើមឆ្នាំសិក្សា បង្ហាញពីផែនការកែលម្អសាលារៀននិងថវិកាប្រចាំឆ្នាំ និង តារាងថវិកាចំណូលរបស់សាលារៀនពីគ្រប់ប្រភេទធនធាន ។ ការសិក្សាស្រាវជ្រាវខាងលើរកឃើញថាស្របទៅនឹងទ្រឹស្តីដែលក្រសួង អប់រំ យុវជន និងកីឡា (២០១៦) ដែលបានដាក់ចេញ។

(៣) នីតិវដ្ត ៖ ដើម្បីធានាឱ្យមានសេចក្តីសម្រេចប្រកបដោយទំនួលខុសត្រូវលើវិធានច្បាប់ចាំបាច់គេត្រូវមានតម្លាភាព និងស្វែងយល់យ៉ាងច្បាស់ពីការធ្វើសេចក្តីសម្រេចចិត្តនោះ ដោយមានការចូលរួមពីមន្ត្រី អង្គការ ក្រសួង ស្ថាប័ន នានាដែលពាក់ព័ន្ធ។ បន្ថែមលើតម្លាភាពក្នុងការធ្វើសេចក្តីសម្រេចនៃភាពអាចគ្រោងទុកបាន និងនីតិវដ្តគឺជាកត្តាធ្វើឱ្យកម្រិតអភិបាលកិច្ចកាន់តែប្រសើរ (ក្រសួងអ.យ.ក, ២០១៦b) ។ ការសិក្សាស្រាវជ្រាវនេះក៏បានរកឃើញដែរថា នីតិវដ្ត គឺមានការអនុវត្តក្នុងកម្រិតអុវត្តខ្ពស់អនុវត្តខ្ពស់ នៃគោលការណ៍អភិបាលកិច្ច ។ យោងតាមការសិក្សាស្រាវជ្រាវរកឃើញថា កត្តាដែលនាំឱ្យការអនុវត្តនីតិវដ្តស្ថិតក្នុងកម្រិតខ្ពស់នោះគឺ សាលាមានស្វ័យភាពក្នុងការរៀបចំផែនការផ្អែកលើវិធានច្បាប់ដោយមានការចូលរួមពីភាគីពាក់ព័ន្ធ ដូចជា អង្គការខេប ក្រុមប្រឹក្សាភិបាលថ្នាក់ជាតិ ក្រុមប្រឹក្សាភិបាល

ថ្នាក់រាជធានី ។ ម្យ៉ាងវិញទៀតសាលាមានទំនួលខុសត្រូវខ្ពស់លើសេចក្តីសម្រេចនានាដែលសាលាបានអនុវត្តយ៉ាង ស្វ័យភាពក្នុងការពង្រីកកម្មវិធីសិក្សា ការជ្រើសរើសបុគ្គលិក ការវាយតម្លៃបុគ្គលិក និងការរៀបចំផែនការថវិកាប្រចាំឆ្នាំ ប្រកបដោយតម្លាភាព។

(៤)) ការចូលរួម ៖ ជាការធ្វើឱ្យមានឥទ្ធិពលលើគោលនយោបាយ និងវិធាន ច្បាប់លើការកំណត់អាទិភាពផែនការ និងយុទ្ធសាស្ត្រ លើសេចក្តីសម្រេចចិត្ត លើលទ្ធផលនៃសកម្មភាពជាក់លាក់ណាមួយ (ក្រសួងអ.យ.ក, ២០១៦b) ។ ក្រសួង អប់រំ យុវជន និងកីឡា (២០១៦) បានកត់សម្គាល់ថាការចូលរួមដែលសំខាន់ចាំបាច់ដើម្បីឱ្យមានអភិបាលកិច្ចកាន់តែល្អ គឺការចូលរួមជាយោបល់ និងដោយផ្ទាល់។ អ្នកពាក់ព័ន្ធអាចចូលរួមក្នុងអភិបាលកិច្ច រួមមានសមាសសភាពដូចជាមន្ត្រីសាធារណៈ សមាជិកក្រុមប្រឹក្សា សមាជិក ក្រុមការងារ ឬគណៈកម្មាធិការនានាជាទីប្រឹក្សា ឬអ្នកពិគ្រោះយោបល់ ជាអ្នកចូលរួមយ៉ាងសកម្មក្នុងកិច្ចប្រជុំពិភាក្សាពិគ្រោះយោបល់នានា ឬការទំនាក់ទំនងតាមមធ្យោបាយណាមួយមន្ត្រី ឬអ្នកធ្វើការសម្រេចនោះ។

តាមការបំពេញកម្រងសំណួររបស់បុគ្គលិកអប់រំទាំងពីរសាលាបានបង្ហាញថា ការចូលរួមរបស់ភាគីពាក់ព័ន្ធមានដូចជា គ្រូបង្រៀន គណៈកម្មការគ្រប់គ្រងសាលារៀន ក្រុមប្រឹក្សាកុមារ និងសហគមន៍ គឺមានការចូលរួមយ៉ាងសកម្មផ្នែកតាមទិន្នន័យដែលបានវិភាគរកឃើញថាមានការចូលរួមខ្ពស់ ។ នេះបញ្ជាក់ឱ្យឃើញថា ការចូលរួមចំណែករបស់ភាគីពាក់ព័ន្ធខាងលើ ក្នុងការធ្វើផែនការ ការប្រជុំ និងធ្វើសេចក្តីសម្រេចនានា ជាមូលដ្ឋានក្នុងការធ្វើឱ្យសេចក្តីសម្រេចចុងក្រោយមានឥទ្ធិពលទៅច្បាប់ ឬគោលការណ៍ដែលបានកំណត់ស្របតាម ក្រសួងអប់រំ យុវជន និងកីឡា (២០១៦) បានលើកឡើងខាងលើ។

៤.៥. ប្រឈមនៃការអនុវត្តគោលការណ៍អនុវត្តអភិបាលកិច្ច

នៅក្នុងគោលបំណងទី២នៃការស្រាវជ្រាវនេះ អ្នកស្រាវជ្រាវប្រើប្រាស់ការអនុវត្តការចុះប្រមូលទិន្នន័យដោយប្រើប្រាស់វិធីសាស្ត្របែបប្រភេទទម្រង់កម្រងសំណួរបើក ដោយរៀបចំព័ត៌មានកំណត់ខ្លឹមសារ និងសំយោគក្របខណ្ឌនៃគោលគំនិតរួមដែលទាក់ទងនិងបញ្ហាប្រឈមដែលសាលាកំពុងតែជួប

ប្រទះ (Main Indicators) សំខាន់ៗចំនួនបួន គឺ (១) តម្លាភាព (២) គណនេយ្យភាព (៣) នីតិវដ្ត និង(៤) ការចូលរួម។

អ្នកស្រាវជ្រាវ ប្រើវិធីសាស្ត្រប្រមូលទិន្នន័យតាមបែបប្រភេទទម្រង់កម្រងសំណួរបើកដោយ អ្នកស្រាវជ្រាវបានខលណាត់ជាមួយគណៈគ្រប់គ្រងទាំងពីរសាលារៀនដែលគាត់មានពេលវេលាដើម្បីផ្តល់ ឱកាសឱ្យអ្នកស្រាវជ្រាវបានធ្វើការសម្ភាសន៍ផ្ទាល់ជាមួយគ្នា ។ ការសម្ភាសន៍ដោយប្រើប្រាស់កម្រងសំណួរជា មធ្យោបាយក្នុងការពង្រីក និងរំលេចចេញនូវរឿងរ៉ាវនានា ដែលពាក់ព័ន្ធនឹងការអនុវត្តគោលការណ៍ អភិបាលកិច្ចនៅក្នុងសាលារៀនជំនាន់ថ្មី ។ វិធីសាស្ត្រមួយចំនួននៃការប្រមូលទិន្នន័យត្រូវបានប្រើប្រាស់ ក្នុងការសម្ភាសន៍ គឺសុំការអនុញ្ញាតក្នុងការថតជាខ្សែអាទីសម្តែងរបស់គាត់ដោយការសន្ទនានោះ ប្រកបដោយវិជ្ជាជីវៈ និងធ្វើការកត់ត្រា។ រីឯប្រភេទទម្រង់កម្រងសំណួរបើកវិញគឺធ្វើការសម្ភាសន៍ពីរភាគី គឺ គ្រូបង្រៀនចំនួន១៥នាក់ និងគណៈគ្រប់គ្រងសាលារៀនចំនួន០២នាក់ ។ ខាងក្រោមជាខ្លឹមសារបញ្ហា ប្រឈមដែលចាប់ជា Main indicators:

ល.រ	ខ្លឹមសារ	ចំនួនអ្នកសម្ភាសន៍	ចម្លើយ
១	តម្លាភាព	០២នាក់	-បញ្ហាធ្វើបញ្ជីគណនេយ្យ និងឯកសារមិនទាន់តាមកាលកំណត់
២	គណនេយ្យភាព	១៣នាក់	<p>*គណនេយ្យភាពសិក្សា</p> <p>-សិស្សមិនសូវ ពេញចិត្តនិងលទ្ធផល ទៅតាមកម្រិតសមត្ថភាពរបស់ពួកគេ ព្រោះប្រឡងតាម app សិស្សមិនសូវមានគុណភាព</p> <p>*គណនេយ្យភាពហិរញ្ញវត្ថុ</p> <p>-សាលាមិនដឹងពីរបៀបចំណាយ សាលាធ្វើតាមទម្លាប់ដែលបានចាយកន្លងមក ។</p> <p>-គ្រូមានភាពខ្លាចរអា មិនសូវហ៊ានបញ្ចេញមតិយោបល់ទេនិងពេលធ្វើផែនការស្នើសុំថវិកាសម្រាប់គាំទ្រការពិសោធន៍ គឺមិនងាយធ្លាក់លុយសោះគឺត្រូវចំណាយថវិកាខ្លួនឯងជាមុនសិន។</p> <p>-រាល់សំណើរបស់គ្រូមួយចំនួនដែលចំណាយប្រាក់មិនត្រូវបានយល់ស្របតាមតម្រូវការក្លាមៗ</p>

៣	នីតិវិធី	១២នាក់	<ul style="list-style-type: none"> -សាលាមិនទាន់មានសវនកម្មចុះមកមើល ថាតើការអនុវត្តក្នុងមកមានភាពត្រឹមត្រូវបានកម្រិតណា -សាលាមិនដឹងថាតើការចំណាយនិងការធ្វើឯកសារហិរញ្ញវត្ថុមានភាពត្រឹមត្រូវបានកម្រិតណាបើធៀបនឹងរបៀបនៃការធ្វើឯកសាររបស់ក្រសួងហិរញ្ញវត្ថុ *ក្រសួងចុះមកវាយតម្លៃសាលារៀន មិនមានអ្នកជំនាញខាងគណនេយ្យដើម្បីធ្វើការវាយតម្លៃ និងធ្វើសវកម្មឱ្យបានគ្រប់ជ្រុងជ្រោយតាមច្បាប់គណនេយ្យនោះទេ ។ -សាលាមានភាពលម្អៀង លើការវាយតម្លៃគ្រូ ផ្អែកលើទម្រង់វាយតម្លៃតែមួយ
៤	ការចូលរួម	១៤នាក់	<ul style="list-style-type: none"> -ការធ្វើផែនការអភិវឌ្ឍសាលារៀនមានភាពលំបាកព្រោះមានការចូលរួមតិចតួចពីភាគីពាក់ព័ន្ធ និងមិនមានហិរញ្ញវត្ថុគ្រប់គ្រាន់សម្រាប់ធ្វើផែនការ។ (កាលពីដំណាក់កាលដំបូងនៃការបង្កើតសាលារៀនជំនាន់ថ្មី)។ -គ្រូបង្រៀន មិនស្ថិតស្ថេរភាព (គ្រូកិច្ចសន្យាមួយឆ្នាំ) ការជ្រើសរើសគ្រូបង្រៀនមកពីគ្រប់ខេត្ត/ក្រុង ចូលមកបម្រើការងារនៅក្នុងភ្នំពេញ ។ គ្រូបង្រៀនត្រូវចំណាយច្រើនលើជីវភាពជាប្រចាំ។ - គ្រូបង្រៀននៅក្នុងកម្មវិធីសិក្សាធម្មតាមានការចូលរួមតិចតួចបំផុតក្នុងកម្មវិធីសាលារៀនជំនាន់ថ្មី ជាហេតុធ្វើឱ្យគ្រូកម្មវិធីធម្មតាសល់ - បញ្ហាការទទួលសិស្សពីសាលាគោលដៅ -បញ្ហាការទទួលសិស្សពីសាលាគោលដៅ -គណៈគ្រប់គ្រងខ្វះការលើកទឹកចិត្តគ្រូបង្រៀន - គណៈគ្រប់គ្រងមិនសូវស្តាប់មតិបុគ្គលិក - យោបល់គ្រូ មិនសូវមានប្រសិទ្ធភាព - ការអនុម័តភាគច្រើនបានពីគណៈគ្រប់គ្រង -គណៈគ្រប់គ្រងខ្វះការទទួលយកយោបល់ឱ្យគ្រប់ជ្រុងជ្រោយពីគ្រូបង្រៀន

៤.៥.១. តម្លាភាព

យោតាមក្រសួង អប់រំ យុវជន និងកីឡា (២០១៦) តម្លាភាពសំដៅលើរាល់វិធាន នីតិវិធី សេចក្តីសម្រេច និងព័ត៌មានពាក់ព័ន្ធទាំងឡាយត្រូវបានបើកចំហជាសាធារណៈ ។ ផ្អែកតាមការសម្ភាសន៍ ផ្ទាល់ពីគណៈគ្រប់គ្រងបានលើកឡើងថា បញ្ហាដែលប្រឈមគឺការធ្វើបញ្ជីស្នាមគណនេយ្យមិនទាន់តាម

កាលកំណត់ប្រចាំខែ ជាហេតុធ្វើឱ្យការបិទផ្សាយមានការយឺតយ៉ាវនៅចុងខែ និងធ្វើការបិទបញ្ជីមិនទាន់ពេលវេលា (គណៈគ្រប់គ្រង, ២០២៣)។ ស្របជាមួយគ្នានេះ ការបិទផ្សាយមិនទាន់ពេលវេលាជាបញ្ហាមួយដែលគ្រូបង្រៀនបានលើកឡើងផងដែរ នេះបើតាមការសម្ភាសន៍ផ្ទាល់ពីលោកគ្រូអ្នកគ្រូ (គ្រូបង្រៀន, ២០២៣)។

៤.៥.២. គណនេយ្យភាព

គណនេយ្យភាពសំដៅទៅលើការអនុវត្តតួនាទី និងភារកិច្ចក្នុងដំណើរការនៃការសម្រេចចិត្តហើយទទួលខុសត្រូវចំពោះទង្វើរបស់ខ្លួនដោយរាយការណ៍ព្រមទាំងបញ្ជាក់អំពីមូលហេតុដែលខ្លួនបានសម្រេច និងអនុវត្ត ។ ចំពោះផ្នែកគណនេយ្យភាពហិរញ្ញវត្ថុវិញ គណៈគ្រប់គ្រងសាលាក៏បានឡើងពីបញ្ហាដែរថាសាលាមិនដឹងពីរបៀបចំណាយថវិកាភាគទាន ឱ្យបានត្រឹមត្រូវតាមលំនាំរបស់ក្រសួងសេដ្ឋកិច្ច និងហិរញ្ញវត្ថុនៅឡើយ ព្រោះសាលាធ្វើតាមតែទម្លាប់ដែលបានចំណាយកន្លងមក ហើយសាលាក៏បានស្នើទៅក្រសួងសេដ្ឋកិច្ច និងហិរញ្ញវត្ថុ ឱ្យមកធ្វើការបង្ហាញពីរបៀបរបបនៃការចំណាយ និងធ្វើឯកសារឱ្យត្រឹមត្រូវទៅតាមអ្វីដែលក្រសួងអនុវត្តផងដែរ តែមិនទាន់មានការឆ្លើយតបមកវិញនូវបញ្ហាដែលបានដាក់ស្នើទៅ (គណៈគ្រប់គ្រង, ២០២៣) ។

គណនេយ្យភាពសាលារៀនជាផ្នែកសំខាន់ទី៣នៃប្រព័ន្ធ ៣អា បិទជិត ។ វារួមមាន (១) គណនេយ្យភាពដំណើរការសាលារៀន (២) គណនេយ្យភាពសិក្សា (៣) និងគណនេយ្យភាពហិរញ្ញវត្ថុ (ក្រសួង អប់រំ យុវជន និងកីឡា, ២០១៨) ។ គ្រូបង្រៀនដែលអ្នកស្រាវជ្រាវបានជ្រើសរើសធ្វើជាសំណាកបានលើកឡើងភាគច្រើនថា ចំពោះគណនេយ្យភាពដំណើរការសាលារៀន មានបញ្ហាជួបប្រទះគឺ ការប្រើប្រាស់ App សម្រាប់គ្រប់គ្រងដំណើរការក្នុងការបង្រៀន និងរៀន ។ បញ្ហានោះគឺ App មិនទាន់ដំណើររលូន មានភាព Error ពិន្ទុ និង អវត្តមានសិស្ស (គ្រូបង្រៀន, ២០២៣)។ ចំពោះផ្នែកគណនេយ្យភាពហិរញ្ញវត្ថុវិញ គ្រូបង្រៀនមានភាពខ្លាចរអា មិនសូវហ៊ានបញ្ចេញមតិយោបល់ទេ និងពេលធ្វើផែនការស្នើសុំថវិកាសម្រាប់គាំទ្រការពិសោធន៍ ។ ក្នុងនោះដែរការស្នើសុំថវិកាដើម្បីចំណាយប្រើប្រាស់

ដូចជាពិសោធន៍ ឬទិញសម្ភារៈបម្រើឱ្យដំណើរការបង្រៀន និងរៀនត្រូវការប្រើពេលវេលាយូរដើម្បីយកមក
ចំណាយ ជាហេតុធ្វើឱ្យគ្រូប្រើវិកាផ្ទាល់ខ្លួនសិនដើម្បីចំណាយលើដំណើរនេះ។

៤.៥.៣. នីតិវដ្ត (ភាពអាចគ្រោងទុកបាន)

នីតិវដ្ត (ភាពអាចគ្រោងទុកបាន) សំដៅទៅលើការធ្វើសេចក្តីសម្រេចចិត្តដោយផ្អែក លើវិធាន
ច្បាប់ច្បាស់លាស់ ។ ការមានវិធានច្បាប់ច្បាស់លាស់អាចនិងធ្វើការសម្រេច ដោយផ្អែកលើវិធានច្បាប់
ជាធរមាន មិនមានផ្អែកលើគំនិត ឬអំណាចបុគ្គលទេ (ក្រសួងអ.យ.ក, ២០១៦b)។ តួយ៉ាងផ្អែកតាមការ
សម្ភាសន៍ផ្ទាល់ជាមួយគណៈគ្រប់គ្រងសាលារៀនជំនាន់ថ្មីទាំងពីរបានបង្ហាញថា មិនទាន់មានសវនកម្មចុះ
មកមើល ថាតើការអនុវត្តកន្លងមកមានភាពត្រឹមត្រូវតាមច្បាប់របស់ក្រសួងសេដ្ឋកិច្ច និងហិរញ្ញវត្ថុ និង
សវនកម្មរបស់ក្រសួង អប់រំ យុវជន និងកីឡាបានកម្រិតណានោះទេ និងមិនដឹងថាតើការធ្វើឯកសារ
ហិរញ្ញវត្ថុមានភាពត្រឹមត្រូវបានកម្រិតណាបើធៀបនឹងក្របខណ្ឌច្បាប់របស់ក្រសួងហិរញ្ញវត្ថុ ។ មួយផ្នែក
ទៀត នៅពេលដែលក្រសួងអប់រំ យុវជន និងកីឡា ចុះមកវាយតម្លៃសាលារៀន មិនមានអ្នកជំនាញខាង
គណនេយ្យ ឬសវនកម្មដើម្បីធ្វើការវាយតម្លៃឱ្យបានគ្រប់ជ្រុងជ្រោយតាមច្បាប់គណនេយ្យនោះទេ
(គណៈគ្រប់គ្រង, ២០២៣) ។

ដោយឡែកចំពោះបញ្ហារបស់គ្រូបង្រៀនវិញបានលើកឡើងផងដែរថា ៖

- មានភាពលម្អៀង លើការវាយតម្លៃ ផ្អែកលើទម្រង់វាយតម្លៃតែមួយ
- ខ្វះការលើកទឹកចិត្តពីគណៈគ្រប់គ្រងសាលារៀន

៤.៥.៤. ការចូលរួម

ការចូលរួមគឺជាការធ្វើឱ្យមានឥទ្ធិពលលើគោលនយោបាយ និងវិធាន ច្បាប់លើការកំណត់
អាទិភាពផែនការ និងយុទ្ធសាស្ត្រ លើសេចក្តីសម្រេចចិត្តលើលទ្ធផលនៃសកម្មភាពជាក់លាក់ណាមួយ
(ក្រសួងអ.យ.ក, ២០១៦b)។ ដោយឈរលើសេចក្តីសម្រេចចិត្ត ផ្អែកតាមវិធានច្បាប់ និងកំណត់
ផែនការអាទិភាព សាលាបានជួបបញ្ហាក្នុងការធ្វើផែនការអភិវឌ្ឍសាលារៀន ព្រោះមានការចូលរួមតិចតួច

ពីភាគីពាក់ព័ន្ធ កាលពីឆ្នាំទើបបង្កើតសាលារៀនជំនាន់ថ្មីដំបូង ។ បញ្ហាដែលធ្វើឱ្យការធ្វើផែនការអភិវឌ្ឍសាលារៀនមានការប្រឈមព្រោះ មិនមានហិរញ្ញវត្ថុគ្រប់គ្រាន់ក្នុងការធ្វើហេដ្ឋារចនាសម្ព័ន្ធរបស់សាលារៀនជំនាន់ថ្មី (គណៈគ្រប់គ្រង, ២០២៣)។

បញ្ហាប្រឈមមួយទៀតដែលសាលារៀនជំនាន់ថ្មីទាំងពីរសាលាកំពុងជួបប្រទះនោះគឺ គ្រូមិនមានស្ថេរភាព (គ្រូបង្រៀនធ្វើកិច្ចសន្យាមួយឆ្នាំម្តង) (គណៈគ្រប់គ្រង, ២០២៣)។ ជារៀងឆ្នាំសាលារៀនជំនាន់ថ្មីតែងតែប្រកាសជ្រើសរើសគ្រូបង្រៀនចូលថ្មីនេះបើយោងតាមសេចក្តីប្រកាសជ្រើសរើសចូលបម្រើការងារនៅសាលារៀនជំនាន់ថ្មី និងគ្រូផ្លាស់ប្តូរទីកន្លែងការងារទៅអង្គភាពដើមវិញជារៀងរាល់ឆ្នាំ (ប្រកាស, ២០១៩)។ មួយវិញទៀតគ្រូបង្រៀនដែលកំពុងបង្រៀននៅក្នុងកម្មវិធីសិក្សាធម្មតាមានការចូលរួមតិចតួចបំផុតក្នុងកម្មវិធីសាលារៀនជំនាន់ថ្មី ជាហេតុធ្វើឱ្យគ្រូកម្មវិធីធម្មតាសល់ប្រហែលជាង ៦០ នាក់ (សុភ័ក្ត្រ, ២០២៣)។ គណៈគ្រប់គ្រងជានាយកវិទ្យាល័យព្រែកលៀបសាលារៀនជំនាន់ថ្មីក៏បានបន្ថែមទៀតថា បញ្ហាប្រឈមដែលសាលាតែងតែជួបជារៀងរាល់ឆ្នាំនោះគឺ ការទទួលសិស្សពីសាលាគោលដៅ ។ យោងតាមគោលការណ៍សាលារៀនជំនាន់ថ្មី សិស្សទាំងអស់ដែលចុះឈ្មោះចូលរៀននៅសាលារៀនជំនាន់ថ្មីត្រូវឆ្លងកាត់ការប្រឡងឱ្យជាប់ជាមុនសិនទើបមានសិទ្ធិចូលរៀន។

ដោយឡែកចំពោះគ្រូបង្រៀនវិញគាត់បានលើកឡើងពីបញ្ហាគ្រូផងដែរដូចជា ៖

- គណៈគ្រប់គ្រងមិនសូវស្តាប់មតិបុគ្គលិក
- យោបល់គ្រូ មិនសូវមានប្រសិទ្ធភាពចំពោះការលើកឡើងរបស់គ្រូ និងខ្វះការទទួលយកយោបល់ឱ្យគ្រប់ជ្រុងជ្រោយ
- ការអនុម័តភាគច្រើនបានពីគណៈនាយក ។

ជំពូកទី

សេចក្តីសន្និដ្ឋាន

និងសំណូមពរ

ជំពូកទី៥

សេចក្តីសន្និដ្ឋាន និងសំណូមពរ

៥.១. សេចក្តីសន្និដ្ឋាន

បន្ទាប់ពីធ្វើការសិក្សាស្រាវជ្រាវលើប្រធានបទ “ស្ថានភាពនៃការអនុវត្តគោលការណ៍អភិបាលកិច្ចនៅសាលារៀនជំនាន់ថ្មី នៅរាជធានីភ្នំពេញ” រួចមកអ្នកសិក្សាស្រាវជ្រាវបានរកឃើញថាការអនុវត្តគោលការណ៍អភិបាលកិច្ចនៅសាលារៀនជំនាន់ថ្មី នៅរាជធានីភ្នំពេញស្ថិតក្នុង “អនុវត្តកម្រិតខ្ពស់” អាចបញ្ជាក់បានថាគណៈគ្រប់គ្រងសាលា គ្រូបង្រៀន និងគណៈកម្មការគ្រប់គ្រងសាលារៀន បានអនុវត្តគោលការណ៍អភិបាលកិច្ចសាលារៀនទាំងបួនមាន គោលការណ៍តម្លាភាព គោលការណ៍គណនេយ្យភាព គោលការណ៍នីតិវដ្ត និងគោលការណ៍ការចូលរួមបានយ៉ាងល្អប្រសើរ ។ ដូចគ្នានេះផងដែរ ដោយផ្អែកលើលទ្ធផលនៃការសិក្សាស្រាវជ្រាវនេះ អ្នកស្រាវជ្រាវអាចធ្វើការវាយតម្លៃបានថា គណៈគ្រប់គ្រងនៅសាលារៀនជំនាន់ថ្មីទាំងពីរនៅរាជធានីភ្នំពេញគាត់ពិតជាបានខិតខំបំពេញតួនាទីបានយ៉ាងល្អ ក្នុងនាមជាអ្នកដឹកនាំគ្រប់គ្រងដំណើរការសាលារៀនប្រកបដោយ គុណភាព ភាពឆ្លើយតប និងសុខុមនីយកម្មក្នុងអង្គការរបស់គាត់យ៉ាងពិតប្រាកដមែន។ ពិតណាស់ក្នុងអង្គសំខាន់ក្នុងការធ្វើឱ្យវិស័យអប់រំមានគុណភាពគឺជានាយកសាលារៀន ព្រោះគុណភាពអប់រំគឺជាគុណភាពនាយកសាលារៀន ដោយផ្ដោតសំខាន់ទៅលើការពង្រឹងការគ្រប់គ្រង ការពង្រឹងគុណភាពគ្រូ និងកែលម្អការបង្រៀននិងរៀន ដើម្បីឆ្លើយតបទៅនឹងតម្រូវការកំណែទម្រង់ឱ្យមានគុណភាព (ក្រសួង.អ.យ.ក, ២០១៧) ។ នាយកសាលាជាផ្ទឹមខ្នងវិស័យអប់រំដើម្បីឱ្យវិស័យអប់រំកាន់តែមានគុណភាព អ្នកស្រាវជ្រាវសង្ឃឹមថានឹងមានការស្រាវជ្រាវបន្ថែមលំអិតលើការអនុវត្តគោលការណ៍តម្លាភាព និងគោលការណ៍គណនេយ្យភាព របស់នាយកសាលាក្នុងដំណើរការគ្រប់គ្រងសាលារបស់គាត់ ព្រោះលទ្ធផលនៃការស្រាវជ្រាវបានបង្ហាញថា ប្រសិនបើការអនុវត្តគោលការណ៍តម្លាភាព និងគណនេយ្យភាពល្អប្រសើរ និងមានភាពត្រឹមត្រូវកម្រិតខ្ពស់នោះនឹងអាចពង្រឹងទំនុកចិត្តដល់

បុគ្គលិកក្នុងអង្គភាពទាំងអស់ ឱ្យពេញចិត្តអស់ពីបេះដូងក្នុងការចូលរួមជាមួយគ្នាក្នុងដំណើរឆ្ពោះទៅមុខ ដើម្បីធ្វើឱ្យសិស្សានុសិស្សទទួលបានលទ្ធផលប្រសើរក្នុងកម្រិតស្តង់ដារជាតិ និងអន្តរជាតិ។

ស្របជាមួយគ្នានេះ ក្រសួងអប់រំ យុវជន និងកីឡា (២០២៣) បាននឹងកំពុងរៀបចំចេញជា គោលនយោបាយ ស្តីពីការសម្រួចអាទិភាព នៃកំណែទម្រង់វិស័យអប់រំ សម្រាប់ឆ្នាំ២០២៣-២០២៨ ដោយក្រសួងអប់រំបានកំណត់អាទិភាពស្នូលទី១ គឺ ការពង្រឹងអភិបាលកិច្ចសាលារៀន រួមមាន (១) កំណែទម្រង់នៅថ្នាក់ជាតិ (២) កំណែទម្រង់នៅកម្រិតសាលារៀន ។ ដើម្បីឆ្លើយតបទៅនឹងកំណែទម្រង់ វិស័យអប់រំនេះ ក្រសួងអប់រំ យុវជន និងកីឡា (២០២៣) ក៏បានបែងចែកជាប្រភេទផងដែរ សម្រាប់ ការកែទម្រង់នៅកម្រិតសាលារៀន ៖ ប្រភេទទី១ សាលារៀនជំនាន់ថ្មី ដោយផ្ដោតលើការផ្តល់ស្វ័យភាព ក្នុងការអនុវត្តកម្មវិធីសិក្សា ដើម្បីបណ្តុះធនធានមនុស្សមានបំណិនសតវត្សទី២១ ក្នុងនោះគណៈ គ្រប់គ្រងសាលារៀន និងគ្រូបង្រៀន ។ ប្រភេទទី២ សាលារៀនគំរូ ដោយផ្ដោតលើ ក),សាលារៀនមាន គណនេយ្យភាពជាមួយសហគមន៍ និងសម្រេចបានស្តង់ដារសាលារៀនមានប្រសិទ្ធភាព, ខ).សាលារៀន មានស្វ័យភាព ក្នុងការងារផែនការកែលម្អ សាលារៀន ថ្នាក់រៀន និងផ្តល់ការអភិវឌ្ឍវិជ្ជាជីវៈជាប្រចាំដល់ គណៈគ្រប់គ្រង និងគ្រូបង្រៀន, គ).សិស្សត្រូវបាន ធ្វើតេស្តស្តង់ដារប្រកបដោយតម្លាភាព និងយុត្តិធម៌ ដើម្បីបម្រើដល់ការកែលម្អការបង្រៀន និងរៀន, ការជួយសិស្ស រៀនយឺត និងផ្តល់ព័ត៌មានដល់មាតាបិតា ឬអ្នកអាណាព្យាបាល និងសហគមន៍ ឃ).គ្រូបង្រៀនប្រើប្រាស់ លទ្ធផលតេស្ត ដើម្បីកែលម្អការបង្រៀន និងទទួលបានការអភិវឌ្ឍគុណវុឌ្ឍជាប្រចាំ ង),មាតាបិតា ឬអ្នកអាណាព្យាបាលនិងសហគមន៍ចូលរួម គាំទ្រ និងអភិវឌ្ឍសាលារៀន។ ប្រភេទទី៣ សាលារៀនធម្មតា ផ្ដោតលើ ក).ការកែលម្អលទ្ធផលនៃការ សិក្សារបស់សិស្សស្របតាមការរកឃើញនៃលទ្ធផលតេស្តរង្វាយតម្លៃការសិក្សារបស់សិស្សថ្នាក់ជាតិ ថ្នាក់ ទី៣ ទី៦ ទី៨ និងទី១១ ខ).ការពង្រឹងវត្តមានគ្រូ និងវត្តមានសិស្ស និង គ).ការពង្រឹងការគ្រប់គ្រងតាម សាលារៀន។

លទ្ធផលនៃការសិក្សាស្រាវជ្រាវនៃគោលបំណងទី២ បង្ហាញពីបញ្ហាប្រឈមអ្នកសិក្សាស្រាវជ្រាវ អាចចសង្ខេបបានជា ០៦ ចំណុច ដូចជា ១) . ការធ្វើបញ្ជីស្នាមគណនេយ្យមិនទាន់តាមកាលកំណត់ ប្រចាំខែ ជាហេតុធ្វើឱ្យការបិទផ្សាយមានការយឺតយ៉ាវនៅចុងខែ និងធ្វើការបិទបញ្ជីមិនទាន់ពេលវេលា ២) . សាលាមិនដឹងពីរបៀបចំណាយថវិកាភាគទានឱ្យបានត្រឹមត្រូវតាមលំនាំរបស់ក្រសួងសេដ្ឋកិច្ច និង ហិរញ្ញវត្ថុនៅឡើយ ព្រោះសាលាធ្វើតាមតែទម្លាប់ដែលបានចំណាយកន្លងមក ៣) .មិនទាន់មានសវនកម្ម ចុះមកពិនិត្យមើលដំណើរការនៃការចំណាយ ថាតើការអនុវត្តកន្លងមកមានភាពត្រឹមត្រូវតាមច្បាប់របស់ ក្រសួងសេដ្ឋកិច្ច និងហិរញ្ញវត្ថុ និងសវនកម្មរបស់ក្រសួង អប់រំ យុវជន និងកីឡាបានកម្រិតណានោះទេ និងមិនដឹងថាតើការធ្វើឯកសារហិរញ្ញវត្ថុ មានភាពត្រឹមត្រូវបានកម្រិតណាបើធៀបនឹងក្របខណ្ឌច្បាប់ របស់ក្រសួងសេដ្ឋកិច្ច និងហិរញ្ញវត្ថុ ៤) .គ្រូមិនមានស្ថេរភាព (គ្រូបង្រៀនធ្វើកិច្ចសន្យាមួយឆ្នាំម្តង) ៥) . គ្រូបង្រៀននៅក្នុងកម្មវិធីសិក្សាធម្មតាមានការចូលរួមតិចតួចបំផុតក្នុងកម្មវិធីសាលារៀនជំនាន់ថ្មី ជាហេតុ ធ្វើឱ្យគ្រូកម្មវិធីធម្មតានៅសល់ ៦) .បញ្ហាការទទួលសិស្សពីសាលាគោលដៅ ព្រោះយោងតាមគោល ការណ៍សាលារៀនជំនាន់ថ្មី សិស្សទាំងអស់ដែលចុះឈ្មោះចូលរៀននៅសាលារៀនជំនាន់ថ្មីត្រូវឆ្លងកាត់ការ ប្រឡងឱ្យជាប់ជាមុនសិនទើបមានសិទ្ធិចូលរៀន ជាហេតុធ្វើឱ្យសល់សិស្សពីសាលាគោលដៅ ឬសិស្ស តម្រង់ទិស។

អ្នកសិក្សាស្រាវជ្រាវសង្ឃឹមថា ការសិក្សាស្រាវជ្រាវនេះអាចជំរុញ និងលើកទឹកចិត្តដល់គ្រប់ភាគី ពាក់ព័ន្ធទាំងអស់បន្តការចូលរួមអនុវត្តយ៉ាងសកម្មក្នុងការបំពេញភារកិច្ចរៀងខ្លួនឱ្យបានល្អ ឆ្លើយតបទៅ នឹងបញ្ហាប្រឈម ដើម្បីបង្កើតបានសមិទ្ធិផល គុណភាពអប់រំ និងលទ្ធផលការសិក្សារបស់សិស្សកាន់តែ មានភាពល្អប្រសើរឡើងសមស្របទៅទិសដៅអាទិភាពទី១របស់ក្រសួងអប់រំ យុវជន និងកីឡា សម្រាប់ឆ្នាំ ២០២៣-២០២៨ ។

៥.២. សំណូមពរ

យោងតាមការរកឃើញ អ្នកស្រាវជ្រាវ សូមលើកឡើងនូវគំនិតយោបល់ ព្រមទាំងសំណូមពរ មួយចំនួនសម្រាប់ភាគីពាក់ព័ន្ធដើម្បីចូលរួមលើកកម្ពស់ការអនុវត្តគោលការណ៍អភិបាលកិច្ចសាលារៀន ឱ្យកាន់តែប្រសើរជាងនេះដូចជា ៖

• ក្រសួងអប់រំ យុវជន និងកីឡា

- ក្រសួងគួរតែបន្តការចូលរួមខ្ពស់ក្នុងការលើកកម្ពស់ការអនុវត្តគោលការណ៍អភិបាលកិច្ច នៅតាមសាលារៀនបន្ថែមទៀត ។
- ក្រសួងគួរតែបង្កើតសវនកម្មផ្ទៃក្នុងផ្នែកសាលារៀនជំនាន់ថ្មីមួយ ដើម្បីចុះធ្វើការវាយតម្លៃ និងត្រួតពិនិត្យមើលផ្នែកហិរញ្ញវត្ថុ ថាតើការចំណាយនោះត្រឹមត្រូវតាមគោលការណ៍ច្បាប់ ឬទេ។
- ក្រសួងគួរមានចំណាត់ការ និងដោះស្រាយគ្រូបង្រៀនកម្មវិធីសិក្សាធម្មតាដែលនៅសល់ ឬធ្វើការផ្លាស់ប្តូរទីកន្លែងការងាររបស់ពួកគាត់។

• មន្ទីរអប់រំ យុវជន និងកីឡា

- គួរតែចាត់ចែងសិស្សសាលាគោលដៅ (សិស្សតម្រង់ទិស) ចូលសាលារៀនជំនាន់ថ្មីដែល ឆ្លងកាត់ការប្រឡងធ្លាក់ ទៅសាលាដែលនៅក្បែរមូលដ្ឋានរបស់សិស្ស ឬធ្វើសេចក្តី ប្រកាសមួយសម្រាប់សិស្សទាំងនោះ។
- មន្ទីរអប់រំ យុវជន និងកីឡា និងជាក្រុមប្រឹក្សាភិបាលថ្នាក់រាជធានីរបស់សាលារៀន ជំនាន់ថ្មី គួរតែចុះអធិការកិច្ចផ្ទាល់ ដើម្បីមើលលើគណនេយ្យភាពពីដំណើរការ សាលារៀន។

• **គ្រូបង្រៀន**

- គ្រូគូរបន្តការគោរពតួនាទី ភារកិច្ច ជាបុគ្គលិកអប់រំ ដោយមានទំនួលខុសត្រូវខ្ពស់ចំពោះសិស្ស និងមានមនសិការវិជ្ជាជីវៈខ្ពស់ ដើម្បីបន្តពង្រីកអភិបាលកិច្ចសាលារៀនស្របតាមទិសដៅសម្រេចអទិភាពទី១ របស់ក្រសួងអប់រំ យុវជន និងកីឡា ២០២៣-២០២៨។

• **សម្រាប់ការសិក្សាស្រាវជ្រាវបន្ត**

ដើម្បីឱ្យលទ្ធផលការសិក្សាស្រាវជ្រាវនេះ អាចយកទៅអនុវត្តកើតជាប្រយោជន៍នាថ្ងៃអនាគត អ្នកសិក្សាស្រាវជ្រាវ មានសំណូមពរសម្រាប់ការសិក្សាបន្តដូចខាងក្រោម៖

- ការឆ្លើយតបរបស់គ្រូបង្រៀនលើ ប្រសិទ្ធភាពនៃការអនុវត្តការងាររបស់គណៈគ្រប់គ្រងសាលារៀនជំនាន់ថ្មី ។
- ផលប៉ះពាល់រវាងការអនុវត្តកម្មវិធីសាលារៀនជំនាន់ថ្មី និងការអនុវត្តកម្មវិធីធម្មតាជាមួយគ្នា ។ ដើម្បីយល់ដឹងឱ្យកាន់តែស៊ីជម្រៅនិងល្អិតល្អន់នោះ សម្រាប់ការសិក្សាស្រាវជ្រាវបន្ត គួរប្រើវិធីសាស្ត្របែបគុណវិស័យ (Qualitative Research) បន្ថែមទៀត ដូចជាការសម្ភាសន៍ស៊ីជម្រៅ (In-depth Interview) ការសម្ភាសន៍ជាក្រុម ឬការសន្ទនាក្រុម (Focus Group) ដើម្បីឱ្យបានទិន្នន័យកាន់តែស៊ីជម្រៅ និងច្បាស់លាស់ដែលអាចប្រើជាប្រយោជន៍ក្នុងការយកទៅប្រើប្រាស់ ដើម្បីបន្តបង្កើតសាលារៀនជំនាន់ថ្មីបន្ថែមទៀតស្របតាមគោលដៅរបស់ក្រសួងអប់រំ យុវជន និងកីឡា ។
- ការសិក្សាប្រៀបធៀបទស្សនៈរបស់គ្រូបង្រៀនសាលារៀនជំនាន់ថ្មីនៅរាជធានីភ្នំពេញ និងគ្រូបង្រៀនសាលារៀនជំនាន់ថ្មីនៅតាមបណ្តាខេត្ត លើកម្រិតនៃការអនុវត្តគោលការណ៍អភិបាលកិច្ចក្នុងការគ្រប់គ្រងរបស់គណៈគ្រប់គ្រងសាលារៀនជំនាន់ថ្មី។

តារាងឧបសម្ព័ន្ធ

តារាង ៨ ២ .៥.១ ស្តង់ដារទទួលស្គាល់គុណភាពអប់រំសាលារៀនជំនាន់ថ្មី

លក្ខណៈវិនិច្ឆ័យសេវាកម្មអប់រំ	ស្ថានភាពលក្ខណៈវិនិច្ឆ័យ		កំណត់សម្គាល់
	ដាច់ខាត	ជម្រើស	
១ បញ្ឈប់ការបង្រៀនគួរ(ភ្ជាប់ជាមួយការឱ្យសិស្សឡើងថ្នាក់)	<input type="checkbox"/>		
២ លុបបំបាត់ចោលទម្លាប់បង្គាប់ សិស្សឱ្យទិញទំនិញគ្រូ(ដូចជាលក់នំ សំណៅឯកសារជាដើម ។ល។)	<input type="checkbox"/>		
៣ ភស្តុតាងបែងចែកធនធានប្រកបដោយសនិទានភាព	<input type="checkbox"/>		ចំណូលទំរាំអស់គ្រូប្រគល់ឱ្យសាលាមិនមែនឱ្យបុគ្គលទេ
៤ ការបង្កើនម៉ោងសិក្សា៖ - ៣០ម៉ោង/សប្តាហ៍សម្រាប់បឋមសិក្សា - ៤០ម៉ោង/សប្តាហ៍សម្រាប់មធ្យមសិក្សា	<input type="checkbox"/>		
៥ ផែនការគន្លងអាជីពគ្រូបង្រៀន និងប្រព័ន្ធគាំទ្រការបង្រៀនស្នាហាប់	<input type="checkbox"/>		តាមលក្ខណៈវិនិច្ឆ័យស្តង់ដារកំណត់
៦ មានបណ្ណាល័យទំនើបសតវត្សទី២១	<input type="checkbox"/>		តាមលក្ខណៈវិនិច្ឆ័យស្តង់ដារកំណត់
៧ មានភស្តុតាងបង្ហាញពីសហគមន៍វិជ្ជាជីវៈគ្រូបង្រៀន	<input type="checkbox"/>		តាមលក្ខណៈវិនិច្ឆ័យស្តង់ដារកំណត់
៨ មានភស្តុតាងសិស្សប្រើប្រាស់បច្ចេកវិទ្យាមានក្នុងអត្រាខ្ពស់	<input type="checkbox"/>		កំណត់យកអត្រា៧៥%
៩ មានសេវាបន្ទប់កុំព្យូទ័រ	<input type="checkbox"/>		តាមលក្ខណៈវិនិច្ឆ័យស្តង់ដារកំណត់
១០ មានសម្ភារៈបរិក្ខាបន្ទប់ពិសោធវិទ្យាសាស្ត្រ	<input type="checkbox"/>		តាមលក្ខណៈវិនិច្ឆ័យស្តង់ដារកំណត់
១១ ផលធៀបថ្នាក់ សិស្ស សមស្របក្នុងថ្នាក់រៀនភាគជាច្រើន	<input type="checkbox"/>		ចំនួនសិស្សត្រឹម៣៦នាក់ ឬតិចជាងនេះក្នុងថ្នាក់ យ៉ាងតិច៨០%
១២ ភស្តុតាងនៃតម្លាភាពក្នុងរបាយការណ៍ហិរញ្ញវត្ថុដោយបានសង្ខេបបង្ហាញចំណូល និងចំណាយ	<input type="checkbox"/>		តាមលក្ខណៈវិនិច្ឆ័យស្តង់ដារកំណត់
១៣ មានភស្តុតាងបង្ហាញថា ក្រុមប្រឹក្សាភិបាលសកម្ម និងចូលរួមក្នុងការគ្រប់គ្រងសាលា		<input type="checkbox"/>	តាមលក្ខណៈវិនិច្ឆ័យស្តង់ដារកំណត់

១៤	ភស្តុតាងដែលគណៈកម្មការទ្រទ្រង់សាលាមានភាពសកម្ម និងចូលរួមយ៉ាងពេញលេញក្នុងការគ្រប់គ្រងសាលា		<input type="checkbox"/>	តាមលក្ខណៈវិនិច្ឆ័យស្តង់ដារកំណត់
១៥	ភស្តុតាងត្រូវប្រើបច្ចេកវិទ្យាថ្មី និងមានអត្រាខ្ពស់		<input type="checkbox"/>	តាមការអង្កេតការប្រើបច្ចេកវិទ្យាស្ទាត់ជំនាញ
១៦	ភស្តុតាងនៃសេវាប្រឹក្សាអាជីព (សម្រាប់មធ្យមសិក្សា)		<input type="checkbox"/>	តាមលក្ខណៈវិនិច្ឆ័យស្តង់ដារកំណត់
១៧	បន្ទប់រៀនភាគច្រើនមានអនាម័យល្អ និងមានភាពទាក់ទាញ		<input type="checkbox"/>	តាមលក្ខណៈវិនិច្ឆ័យស្តង់ដារកំណត់
១៨	ស្តង់ដារខ្ពស់នៃអនាម័យក្នុងបង្គន់អនាម័យ និងសេវាទឹកស្អាត		<input type="checkbox"/>	តាមលក្ខណៈវិនិច្ឆ័យស្តង់ដារកំណត់
១៩	មានទីលានកីឡា និងបិរក្ខាភីឡា		<input type="checkbox"/>	តាមលក្ខណៈវិនិច្ឆ័យស្តង់ដារកំណត់
២០	ភស្តុតាងនៃកម្មវិធីអប់រំបំណិនជីវិតដោយប្រើកម្មវិធីសិក្សាអនុម័តដោយក្រសួង		<input type="checkbox"/>	តាមលក្ខណៈវិនិច្ឆ័យស្តង់ដារកំណត់
២១	មានកម្មវិធីអំណានសៀវភៅល្អៗ		<input type="checkbox"/>	តាមលក្ខណៈវិនិច្ឆ័យស្តង់ដារកំណត់
២២	មានសេវាអាហាររដ្ឋានសម្រាប់សិស្ស		<input type="checkbox"/>	តាមលក្ខណៈវិនិច្ឆ័យស្តង់ដារកំណត់
២៣	គ្រូបង្រៀននៅសាលារៀនជំនាន់ថ្មីមានគុណវុឌ្ឍិខ្ពស់		<input type="checkbox"/>	គ្រូបង្រៀនយ៉ាងតិច៨០% មានបរិញ្ញាបត្រ ឬសញ្ញាបត្រខ្ពស់ជាងនេះ
២៤	មានសេវាក្លឹនិកសម្រាប់បម្រើសិស្ស		<input type="checkbox"/>	

- (ពីឧបសម្ព័ន្ធទី៤៖ សង្ខេបស្តង់ដារទទួលស្គាល់គុណភាព) (ក្រសួង.អ.យ.ក, ២០២០)

តារាង ១ ២.១០.២ ទម្រង់សម្រាប់វាយតម្លៃការងារគ្រូបង្រៀន

ឈ្មោះ គ្រូ:	ឈ្មោះសាលារៀន:		
បង្រៀន មុខវិជ្ជា (សូម គូសវង់ គ្រប់ ចំណុច ដែល មាន)	<input type="checkbox"/> គ្រូអនុវិទ្យាល័យ <input type="checkbox"/> វិទ្យាល័យ ភាសាខ្មែរ, គណិតវិទ្យា, គីមីវិទ្យា, រូបវិទ្យា, ជីវវិទ្យា, ភូមិវិទ្យា, ភាសាអង់គ្លេស, ប្រវត្តិវិទ្យា, ផែនដីវិទ្យា, គេហកិច្ច, កីឡា, សិល្បៈ, ICT, មុខវិជ្ជាផ្សេងទៀត: _____	ភេទ: _____ - សញ្ញាបត្រ ទទួលបាន (សូមគូសវង់គ្រប់ចំណុចដែលមាន) - សញ្ញាបត្រ នឹងទទួលបាន ឆ្នាំសិក្សា (សូមគូសវង់គ្រប់ចំណុចដែលមាន)	<input type="checkbox"/> ប្រុស / <input type="checkbox"/> ស្រី បរិញ្ញាបត្រ/បរិញ្ញាបត្រវិទ្យាសាស្ត្រ បរិញ្ញាបត្រជាន់ខ្ពស់/បរិញ្ញាបត្រជាន់ខ្ពស់ ផ្នែកវិទ្យាសាស្ត្រ សញ្ញាបត្រពីវិទ្យាស្ថានជាតិអប់រំ សញ្ញាបត្រផ្សេងទៀត: បរិញ្ញាបត្រ/បរិញ្ញាបត្រវិទ្យាសាស្ត្រ បរិញ្ញាបត្រជាន់ខ្ពស់/បរិញ្ញាបត្រជាន់ខ្ពស់ ផ្នែកវិទ្យាសាស្ត្រ សញ្ញាបត្រពីវិទ្យាស្ថានជាតិអប់រំ សញ្ញាបត្រផ្សេងទៀត:
ប្រភេទ ថវិកា លើកទឹក ចិត្តទទួល បាន	<input type="checkbox"/> ប្រាក់លើកទឹកចិត្តថេរ <input type="checkbox"/> ប្រាក់លើកទឹកចិត្តតាមសកម្មភាព	អ្នកបំពេញទម្រង់៖ _____ តួនាទី _____ _____ _____ _____	
កាល បរិច្ឆេទ បំពេញ៖ខែ ... ឆ្នាំ	មូលដ្ឋានវាយតម្លៃ <input type="checkbox"/> ការសង្កេត <input type="checkbox"/> ការសម្ភាសន៍	
ល.រ	បញ្ជីវាយតម្លៃ	ពិន្ទុ	
1.	តើគ្រូបង្រៀនរូបនេះមកបំពេញភារកិច្ចបង្រៀនទៀងទាត់ពេលវេលាកម្រិតណា? <input type="checkbox"/> ទៀងទាត់ល្អណាស់ <input type="checkbox"/> ទៀងទាត់ <input type="checkbox"/> ជួនកាលយឺត <input type="checkbox"/> យឺតញឹកញាប់	5 4 3 0	

2.	<p>តើគ្រូបង្រៀនរូបនេះបំពេញការកិច្ចបង្រៀនបានពេញលេញកម្រិតណា ?</p> <p><input type="checkbox"/> ល្អឥតខ្ចោះ <input type="checkbox"/> ល្អណាស់ <input type="checkbox"/> ល្អបង្អួច <input type="checkbox"/> ខ្សោយ</p> <p><input type="checkbox"/> គ្រូបង្រៀនមិនដែលស្នើសុំបំពេញការងារទេ។ សូមបញ្ជាក់ការងារដែលត្រូវបំពេញ (ឧ. ការដឹកនាំក្លឹប ដឹកនាំសិស្សអនុវត្តគម្រោង ។ល។).....</p>	5 4 3 2 0
3.	<p>តើគ្រូបង្រៀនរូបនេះថែរក្សា និងបំពេញព័ត៌មានក្នុងកំណត់ត្រាផ្លូវអាជីពត្រូវបានល្អកម្រិតណា ?</p> <p><input type="checkbox"/> ល្អឥតខ្ចោះ <input type="checkbox"/> ល្អណាស់ <input type="checkbox"/> ល្អបង្អួច <input type="checkbox"/> ខ្សោយ</p>	5 4 3 0
4.	<p>តើគ្រូបង្រៀនរូបនេះប្រើប្រាស់បច្ចេកវិទ្យាព័ត៌មានក្នុងការបង្រៀនច្រើនកម្រិតណា ?</p> <p><input type="checkbox"/> ច្រើនប្រភេទណាស់ <input type="checkbox"/> ច្រើនប្រភេទ <input type="checkbox"/> តិចតួច <input type="checkbox"/> មិនដែលប្រើទេ</p>	5 4 1 0
5.	<p>តើគ្រូបង្រៀននេះបានបញ្ជាបរិធីសាស្ត្របង្រៀនថ្មីៗដែលទទួលបានពីសិក្ខាសាលាទៅក្នុងសកម្មភាពបង្រៀនបានល្អកម្រិតណា ?</p> <p><input type="checkbox"/> ប្រើកម្រិតខ្ពស់ <input type="checkbox"/> ប្រើកម្រិតមធ្យម <input type="checkbox"/> ប្រើកម្រិតទាប <input type="checkbox"/> មិនប្រើសោះ</p>	5 4 1 0
6.	<p>ពេលបង្រៀន តើគ្រូបង្រៀននេះបានត្រៀមលក្ខណៈទុកមុនល្អកម្រិតណា ?</p> <p><input type="checkbox"/> ត្រៀមលក្ខណៈទុកមុនល្អណាស់ <input type="checkbox"/> ត្រៀមលក្ខណៈបានល្អ <input type="checkbox"/> ត្រៀមបានខ្លះ</p> <p><input type="checkbox"/> ត្រៀមលក្ខណៈមិនបានល្អ</p>	5 4 3 0
7.	<p>តើគ្រូបង្រៀននេះបានចូលរួមសិក្ខាសាលាពង្រឹងសមត្ថភាពបានញឹកញាប់ប៉ុណ្ណា ?</p> <p><input type="checkbox"/> ចូលរួមបានល្អណាស់ <input type="checkbox"/> ចូលរួមបានមធ្យម <input type="checkbox"/> ចូលរួមបានតិចតួច <input type="checkbox"/> មិនបានចូលរួមសោះ</p>	5 4 3 0
8.	<p>តើគ្រូបង្រៀននេះធ្លាប់ស្នើសុំប្រាក់ឧបត្ថម្ភតាមការកិច្ចសម្រាប់កិច្ចការដែលគាត់មិនបានធ្វើដែរឬទេ ?</p> <p><input type="checkbox"/> ញឹកញាប់ <input type="checkbox"/> ពេលខ្លះ <input type="checkbox"/> មិនដែលទេ</p>	-5 -3 +5
9.	<p>តើគ្រូបង្រៀននេះដែលមានស្នាដៃលេចធ្លោនៅក្នុងសាលារៀនដែរឬទេ ?</p> <p><input type="checkbox"/> មាន <input type="checkbox"/> គ្មានទេ</p> <p>បើមាន តើស្នាដៃអ្វី?</p>	5 0
10.	<p>តើគ្រូបង្រៀននេះធ្លាប់បង្រៀនគួរបំពានលើវិន័យសាលាដែរឬទេ ? (សម្រាប់តែសិស្សសាលាខ្លួនឯងប៉ុណ្ណោះ)</p> <p><input type="checkbox"/> ញឹកញាប់ <input type="checkbox"/> ជួនកាល <input type="checkbox"/> មិនដែលបង្រៀនទេ</p>	-5 -3 +5
11.	<p>តើវារួមគ្រូបង្រៀននេះបានបំពេញតាមបទដ្ឋានសាលារៀនជំនាន់ថ្មីបានល្អកម្រិតណា ?</p> <p><input type="checkbox"/> បំពេញបានកម្រិតខ្ពស់ណាស់ <input type="checkbox"/> បំពេញបានកម្រិតមធ្យម <input type="checkbox"/> បំពេញបានកម្រិតខ្សោយ</p>	5 3 0
12.	<p>នៅក្នុងសហគមន៍ពង្រឹងសមត្ថភាពវិជ្ជាជីវៈរបស់សាលា(PLC) តើគ្រូបង្រៀននេះសកម្មកម្រិតណា ?</p> <p><input type="checkbox"/> បង្ហាញភាពដឹកនាំយ៉ាងសកម្ម ក្នុងន័យធ្វើឱ្យសហគមន៍នេះដំណើរការបានល្អ។</p>	5 4 3 0 0

	<input type="checkbox"/> ចូលរួមជាសមាជិកយ៉ាងសកម្ម ក្នុងការចែករំលែកព័ត៌មាន និងចំណេះដឹង <input type="checkbox"/> ចូលរួមជាសមាជិកក្នុងកម្រិតបទដ្ឋានអប្បបរមា <input type="checkbox"/> មិនបានចូលរួមជាសមាជិកទេ <input type="checkbox"/> សាលារៀនគ្មានសហគមន៍នេះទេ	
13.	<p>តើគ្រូបង្រៀនរបៀបប្រើប្រាស់បណ្ណាល័យជាធនធានសម្រាប់បង្រៀនសិស្សបានល្អកម្រិតណា? (សូមជ្រើសរើសគ្រប់សកម្មភាពដែលត្រូវបានធ្វើតាមការសង្កេត)</p> <input type="checkbox"/> ដាក់កិច្ចការឱ្យសិស្សទៅស្រាវជ្រាវក្នុងបណ្ណាល័យ <input type="checkbox"/> ដាក់សកម្មភាពឱ្យសិស្សធ្វើដោយប្រើឧបករណ៍អេឡិចត្រូនិចចល័ត <input type="checkbox"/> ប្រើឧបករណ៍សោទស្សន៍ដូចជាការបង្រៀនតាមកម្មវិធីទស្សនា <input type="checkbox"/> កំណត់សៀវភៅឱ្យសិស្សអានក្នុងក្របខ័ណ្ឌទៀងទាត់ <input type="checkbox"/> ប្រាប់ឱ្យសិស្សទៅបណ្ណាល័យ <input type="checkbox"/> មិនដែលសោះ	5 4 3 2 1 0
14.	<p>តើគ្រូបង្រៀនរបៀបនេះធ្លាប់ប្រើសម្ភារៈ ឬខ្លឹមសារក្រៅកម្មវិធីដើម្បីពង្រីកខ្លឹមសារមេរៀនដែរឬទេ?</p> <input type="checkbox"/> បានធ្វើញឹកញាប់ <input type="checkbox"/> ធ្វើជាហូរហែ <input type="checkbox"/> កម្រធ្វើ ឬមិនដែលបានធ្វើទេ	5 3 0
15.	<p>តើគ្រូបង្រៀនរបៀបនេះធ្លាប់កែលម្អ រឺធ្វើបច្ចុប្បន្នភាពកិច្ចការពង្រីកខ្លឹមសារមេរៀនដែរឬទេ?</p> <input type="checkbox"/> បានធ្វើញឹកញាប់គ្រប់មេរៀន <input type="checkbox"/> ធ្វើជាហូរហែ <input type="checkbox"/> ធ្វើបានខ្លះៗ <input type="checkbox"/> កម្រធ្វើ <input type="checkbox"/> មិនដែលបានធ្វើ	5 3 2 1 0
16.	<p>តើគ្រូបង្រៀនរបៀបនេះបានផលិតធនធានបង្រៀន(វីដេអូ សន្លឹកកិច្ចការ ដើម្បីគាំទ្រខ្លឹមសារមេរៀនដែរឬទេ?</p> <input type="checkbox"/> បានធ្វើគ្រប់មេរៀន <input type="checkbox"/> ធ្វើជាហូរហែ <input type="checkbox"/> ធ្វើបានខ្លះៗ <input type="checkbox"/> កម្រធ្វើ <input type="checkbox"/> មិនដែលបានធ្វើ	5 3 2 1 0
17.	<p>បើប្រៀបការអភិវឌ្ឍសមត្ថភាពគ្រូបង្រៀនសព្វថ្ងៃជាមួយនឹងបណ្តាឆ្នាំកន្លងទៅ តើអ្នកអាចពណ៌នាការអភិវឌ្ឍសមត្ថភាពរបស់គាត់យ៉ាងណាដែរ?</p> <input type="checkbox"/> រីកចម្រើនយ៉ាងឆាប់រហ័ស <input type="checkbox"/> រីកចម្រើនសន្សឹមៗ <input type="checkbox"/> មិនរីកចម្រើនទេ <input type="checkbox"/> អន់ជាងមុន <input type="checkbox"/> គាត់ជាគ្រូថ្មីទើបនឹងចូលបង្រៀន មិនអាចកំណត់បានទេ	5 4 0-5 0
	ពិន្ទុសរុប: _____/85 = %	
	ពិន្ទុអប្បបរមាចាំបាច់សម្រាប់បន្តកិច្ចសន្យា: 51 ពិន្ទុ (60%)	

មូលវិចារបន្ថែមសាមីខ្លួន

មូលវិចាររបស់គណៈកម្មការ

អនុសាសន៍គណៈកម្មការ
(បំពេញក្រោយគ្រូប្រគល់ទម្រង់)

- ស្នើបន្តកិច្ចសន្យាដោយមិនចាំបាច់រង់ចាំ
- ស្នើបន្តកិច្ចសន្យាដោយត្រូវដាក់ឱ្យបំរុង
- ស្នើមិនឱ្យបន្តកិច្ចសន្យា

ឯកសារយោង

- Arulrajah. (2016). *Literature review on good governance in the organizations through human resource management: A Corporate level analysis*. International Business Research, 9(8), 14.
- Eccleston, R., & Stubbs, R. (2016). *Public Sector Participation and Compliance across National and Global Transparency Regimes*. International Journal of Public Administration, 39(10), 758-770.
- Hoy, W., & Miskel, C. (2008). *Educational administration: theory, research, and practice. 8th edition*. New York: McGraw-Hill.
- Jordan, M. M., Yusuf, J. E., Berman, M., & Gilchrist, C. (2017). *Popular Financial Reports as Fiscal Transparency Mechanisms: An Assessment Using the Fiscal Transparency Index for the Citizen User*. International Journal of Public Administration, 40(8), 625-636.
- M. Bovens. (2010). *Two Concepts of Accountability: Accountability as Virtue and as a Mechanism*. West European Politics, 33(5), 946-967.
- Maldonado. (2010). *The World Bank's evolving concept of good governance and its impact on human rights. In Doctoral workshop on development and international organization, Stockholm, Sweden pp. 29-30*.
- N. V. Christie. (2018). *A Comprehensive Accountability Framework for Public Administrators*. s. Public Integrity, 20(1), 80-92.
- UNESCO. (២០១៥). *វិស័យអប់រំឆ្នាំ២០៣០ សេចក្តីប្រកាសទីក្រុង Incheon និងក្របខណ្ឌសម្រាប់សកម្មភាពឆ្ពោះទៅរកការអប់រំមានគុណភាព បរិយាប័ន្ន សមធម៌ និងការសិក្សាពេញមួយជីវិតសម្រាប់ទាំងអស់គ្នា។*

Wirtz, B. W., & Birkmeyer, S. (2015). *Open government: Origin, development, and conceptual perspectives*. International Journal of Public Administration, 38(5), 381-396.

កម្មវិធីសិក្សា. (២០២២). *កម្មវិធីសិក្សាមុខវិជ្ជាICT*.

ក្រសួង.អ.យ.ក. (២០១០). *ស្តង់ដារវិជ្ជាជីវៈគ្រូបង្រៀន*. នាយកដ្ឋានបណ្តុះបណ្តាល និងវិក្រឹតការ.

ក្រសួង.អ.យ.ក. (២០១៦a). *គោលនយោបាយសាលារៀនជំនាន់ថ្មី*.

ក្រសួង.អ.យ.ក. (២០១៧). *ស្តង់ដារនាយកសាលារៀន*.

ក្រសួង.អ.យ.ក. (២០១៩). *ផែនទីបង្ហាញផ្លូវការអប់រំកម្ពុជា ឆ្នាំ២០៣០*.

ក្រសួង.អ.យ.ក. (២០២០). *គោលការណ៍ណែនាំប្រតិបត្តិកម្មវិធីសាលារៀនជំនាន់ថ្មី*.

ក្រសួង.អ.យ.ក. (២០២៣). *ការសម្រេចអទិភាពនៃកំណែទម្រង់វិស័យអប់រំ យុវជន និងកីឡា*.

ក្រសួង.អ.យ.ក. (២០១៩). *ផែនការយុទ្ធសាស្ត្រវិស័យអប់រំ ២០១៩-២០២៣*.

ក្រសួងមហាផ្ទៃ. (២០១០). *អភិបាលកិច្ចល្អ*. បោះពុម្ពលើកទី២ ខែតុលា ឆ្នាំ២០១០.

ក្រសួងសេដ្ឋកិច្ច និងហិរញ្ញវត្ថុ. (២០១៣). *កំណែទម្រង់ប្រព័ន្ធហិរញ្ញវត្ថុសាធារណៈ*.

ក្រសួង.អ.យ.ក. (២០១៦b). *ការគ្រប់គ្រង និងភាពជាអ្នកដឹកនាំ សម្រាប់បំប៉ននាយកសាលាបឋមសិក្សា និងមធ្យមសិក្សា*. នាយកដ្ឋានបណ្តុះបណ្តាល និងវិក្រឹតការ.

ក្រសួង.អ.យ.ក. (២០១៧). *ការគ្រប់គ្រងសាលារៀនផ្អែកលើលទ្ធផល ឯកសារប្រតិបត្តិ ការស្វ័យវាយតម្លៃសាលារៀន*.

ក្រាបសរសេរលទ្ធផលសិក្សាសិស្ស. (២០២០). *ក្រាបសរសេរលទ្ធផលសិក្សាសិស្សគ្រប់មុខវិជ្ជា និងថ្នាក់*.

កំណត់ហេតុគ្រូប្រឹក្សាអាជីព. (២០១៩). *កំណត់ហេតុស្តីពីការប្រឹក្សាអាជីពសិស្ស*.

ខេប . (២០១១). *របាយការណ៍ប្រចាំឆ្នាំ២០១១*. កំពង់ចាម: ខេប.

ខេប. (២០១៤). *ការបង្កើតសាលារៀនជំនាន់ថ្មីនៅក្នុងប្រទេសកម្ពុជា*.

ខេប. (២០១៤). ការបង្កើតសាលារៀនជំនាន់ថ្មីនៅប្រទេសកម្ពុជា ស្តីពីឯកសារពិគ្រោះយោបល់ ការ
ពិសោធន៍រចនាសម្ព័ន្ធអភិបាលកិច្ចថ្មីក្នុងការបង្កើតគំរូអប់រំមានគុណភាពខ្ពស់.

ខេប. (២០១៥). របាយការណ៍ប្រចាំឆ្នាំ២០១៤. កំពង់ចាម: ខេប.

ខេប. (២០១៧). របាយការណ៍ប្រចាំឆ្នាំ២០១៦. កំពង់ចាម: ខេប.

ខេប. (២០១៨). របាយការណ៍ប្រចាំឆ្នាំ ២០១៧.

គណៈគ្រប់គ្រង. (២០២៣). កិច្ចសម្ភាសន៍ជាមួយគណៈគ្រប់គ្រងវិទ្យាល័យព្រះស៊ីសុវត្ថិ និងវិទ្យាល័យ
ព្រៃកលៀប.

គ្រូបង្រៀន. (២០២៣). កិច្ចសម្ភាសន៍ពីបញ្ហាប្រឈមនៅសាលារៀនជំនាន់ថ្មី.

ធី សុភ័ក្ត្រ. (២០២៣). កិច្ចសម្ភាសន៍ស្តីពីបញ្ហាប្រឈមក្នុងកម្មវិធីសាលារៀនជំនាន់ថ្មី វិទ្យាល័យ
ព្រៃកលៀប.

ទម្រង់ពាក្យសុំចូលរៀនសាលារៀនជំនាន់ថ្មី. (២០១៩). ទម្រង់ពាក្យសុំចូលរៀនសាលារៀនជំនាន់ថ្មី.

បញ្ជីឈ្មោះសិស្សប្រឡង. (២០២០). បញ្ជីឈ្មោះសិស្សប្រឡងប្រចាំខែ.

ប្រកាស. (២០១៩). ប្រកាសស្តីពីការផ្លាស់ប្តូរទីកន្លែងបម្រើការងារ.

របាយការណ៍តេស្តភាសាអង់គ្លេស. (២០២២). របាយការណ៍តេស្តរបស់គ្រូភាសាអង់គ្លេស.

របាយការណ៍ត្រូវប្រើក្បាអាជីព. (២០២២). របាយការណ៍ត្រូវប្រើក្បាអាជីព.

របាយការណ៍គ្រូបំណិនជីវិត. (២០២៣). របាយការណ៍គ្រូបំណិនជីវិត.

របាយការណ៍ចំណូលចំណាយ. (២០២២). របាយការណ៍ចំណូលចំណាយ.

របាយការណ៍ប្រជុំ. (២០២២). របាយការណ៍ប្រជុំធ្វើផែនការសាលារៀន.

របាយការណ៍ប្រជុំPLC. (២០២១). របាយការណ៍ប្រជុំPLCប្រចាំសប្តាហ៍.

របាយការណ៍ប្រជុំមាតាបិតាសិស្ស. (២០២១). របាយការណ៍ប្រជុំមាតាបិតាសិស្ស.

របាយការណ៍លទ្ធកម្ម. (២០២១). របាយការណ៍លទ្ធកម្ម.

(២០២២). របាយការណ៍វត្តមានគ្រូ.

របាយការណ៍វាយតម្លៃប្រចាំឆ្នាំ. (២០២១). របាយការណ៍វាយតម្លៃប្រចាំឆ្នាំ.

រាជរដ្ឋាភិបាល. (២០១៨). យុទ្ធសាស្ត្រចតុកោណ ដំណាក់កាលទី៤ របស់រាជរដ្ឋាភិបាល.

រាជរដ្ឋាភិបាល. (២០២៣). យុទ្ធសាស្ត្របញ្ជាកោណ ដំណាក់កាលទី១ របស់រាជរដ្ឋាភិបាល នីតិកាលទី៧ នៃរដ្ឋសភា.

លិខិតឧទ្ទេសនាមចូលបម្រើការងារនៅសាលារៀនជំនាន់ថ្មី. (២០១៧).

សេង អមរា. (២០២៣). កិច្ចសម្ភាសន៍ស្តីពីបណ្ណាល័យសតវត្សទី២១.

សេចក្តីជូនដំណឹង. (២០២០). សេចក្តីជូនដំណឹងស្តីពីកាលបរិច្ឆេទប្រឡងប្រចាំខែ.

សេចក្តីជូនដំណឹងពីការជ្រើសរើសគ្រូបង្រៀន. (២០២៣). សេចក្តីជូនដំណឹងពីការជ្រើសរើសគ្រូបង្រៀន

ហង់ជួន ណារ៉ុន. (២០២០). កំណែទម្រង់សាលារៀននៅកម្ពុជា.

ហង់ជួន ណារ៉ុន. (២០២៣). សេចក្តីព្រាងផែនការមេរបស់ក្រសួងអប់រំ យុវជន និងកីឡា ស្តីពីការអនុវត្ត វិធានការគន្លឹះ៤ របស់សម្តេចធិបតីនាយករដ្ឋមន្ត្រីក្នុងវិស័យអប់រំ. ក្រសួង អ.យ.ក.

ហ៊ុន ស៊ីមហ្គុន. (២០២១). កិច្ចសម្ភាសន៍លោកប្រធានសម្របសម្រួលកម្មវិធីសាលារៀនជំនាន់ថ្មី (ថ្ងៃទី ២៣ មករា ឆ្នាំ២០២១), (ថ្ងៃទី២០ កុម្ភៈ ២០២១), (ថ្ងៃទី១០ មេសា ២០២១), (ថ្ងៃទី១៨ កក្កដា ២០២១). ភ្នំពេញ.



វិទ្យាស្ថានជាតិអប់រំ

លេខ : ២៨០..... ប.ជ.អ. សក

លិខិតបញ្ជាក់ការ

- យោង៖ - លិខិតឧទ្ទេសនាមលេខ៨៤៧៣ អយក. ឧទន ចុះថ្ងៃទី៣០ ខែវិច្ឆិកា ឆ្នាំ២០២៣ ស្តីពីគណៈកម្មការមេប្រយោគ សម្រាប់ការការពារនិក្ខេបបទស្រាវជ្រាវបញ្ចប់ថ្នាក់បរិញ្ញាបត្រជាន់ខ្ពស់ ផ្នែកគ្រប់គ្រងអប់រំ ជំនាន់ទី១០។
- លិខិតឧទ្ទេសនាមលេខ៨៥០១ អយក. ឧទន ចុះថ្ងៃទី៣០ ខែវិច្ឆិកា ឆ្នាំ២០២៣ ស្តីពីគណៈកម្មការការពារនិក្ខេបបទស្រាវជ្រាវបញ្ចប់ ថ្នាក់បរិញ្ញាបត្រជាន់ខ្ពស់ ផ្នែកគ្រប់គ្រងអប់រំ ជំនាន់ទី១០។
- លិខិតឧទ្ទេសនាមលេខ៨៤៧៤ អយក. ឧទន ចុះថ្ងៃទី៣០ ខែវិច្ឆិកា ឆ្នាំ២០២៣ ស្តីពី គណៈកម្មការរៀបចំ សម្រាប់ការការពារនិក្ខេបបទស្រាវជ្រាវបញ្ចប់ថ្នាក់បរិញ្ញាបត្រជាន់ខ្ពស់ ផ្នែកគ្រប់គ្រងអប់រំ ជំនាន់ទី១០។
- លិខិតឧទ្ទេសនាមលេខ៨៤៧៦ អយក. ឧទន ចុះថ្ងៃទី៣០ ខែវិច្ឆិកា ឆ្នាំ២០២៣ ស្តីពី គណៈកម្មការគណនេយ្យ និងសម្ភារៈ សម្រាប់ការការពារនិក្ខេបបទស្រាវជ្រាវបញ្ចប់ថ្នាក់បរិញ្ញាបត្រជាន់ខ្ពស់ ផ្នែកគ្រប់គ្រងអប់រំ ជំនាន់ទី១០។
- លិខិតឧទ្ទេសនាមលេខ៨៤៧៥ អយក. ឧទន ចុះថ្ងៃទី៣០ ខែវិច្ឆិកា ឆ្នាំ២០២៣ ស្តីពី គណៈកម្មការកណ្តាល សម្រាប់ការការពារនិក្ខេបបទស្រាវជ្រាវបញ្ចប់ថ្នាក់បរិញ្ញាបត្រជាន់ខ្ពស់ ផ្នែកគ្រប់គ្រងអប់រំ ជំនាន់ទី១០។

បុគ្គលិកអប់រំនៃក្រសួងអប់រំ យុវជន និងកីឡា ដូចមានរាយនាមខាងក្រោម ត្រូវបានចាត់តាំងជា **គណៈកម្មការការពារនិក្ខេបបទ** សម្រាប់និស្សិតថ្នាក់បរិញ្ញាបត្រជាន់ខ្ពស់ ផ្នែកគ្រប់គ្រងអប់រំ ជំនាន់ទី១០ ដែលនឹងប្រព្រឹត្តទៅនៅថ្ងៃទី៨-៩ ខែធ្នូ ឆ្នាំ២០២៣ ចាប់ពីម៉ោង ០៨:០០នាទីព្រឹក នៅវិទ្យាស្ថានជាតិអប់រំ៖

I. គណៈកម្មការការពារនិក្ខេបបទ
ក្រុមទី១ នៅអគារ B07 បន្ទប់ 101

គោត្តនាម និងនាម	អង្គភាព	តួនាទី
១- ឯកឧត្តមបណ្ឌិត ឌី ខាំបូលី	វិទ្យាស្ថានជាតិអប់រំ	ប្រធាន
២- លោកស្រីបណ្ឌិត បូ ច័ន្ទគុណិកា	នាយកដ្ឋានគោលនយោបាយ	សមាជិកា
៣- លោកបណ្ឌិត ឈាង សង្ហាត	វិទ្យាស្ថានជាតិអប់រំ	សមាជិក
៤- លោក ម៉ែន មុនិន្ទ	វិទ្យាស្ថានជាតិអប់រំ	សមាជិក

អាសយដ្ឋានលេខ ១២៣ មហាវិថី ព្រះនរោត្តមភ្នំពេញ កម្ពុជា ទូរស័ព្ទ៖ (៨៥៥-២៣) ២១៥/៥៨៤ គេហទំព័រ៖ www.nic.edu.kh

៥- លោកស្រី	នូ ចន្ទី	វិទ្យាស្ថានជាតិអប់រំ	សមាជិក
៦- លោកបណ្ឌិត	ឈន ជន	វិទ្យាស្ថានជាតិអប់រំ	សមាជិក
៧-លោក	លន លីណា	វិទ្យាស្ថានជាតិអប់រំ	លេខា

ក្រុមទី២ នៅអគារ B07 បន្ទប់ 105

១- ឯកឧត្តមបណ្ឌិត	សៀង សុវណ្ណា	វិទ្យាស្ថានជាតិអប់រំ	ប្រធាន
២- ឯកឧត្តមបណ្ឌិត	ប៊ុច សៀង	វិទ្យាស្ថានបច្ចេកវិទ្យាកំពង់ឈើទាល	សមាជិក
៣- លោកបណ្ឌិត	ម៉ម ចាន់សៀន	វិទ្យាស្ថានជាតិអប់រំ	សមាជិក
៤- លោក	ម៉ៅ សារឿន	វិទ្យាស្ថានជាតិអប់រំ	សមាជិក
៥- លោកបណ្ឌិត	គួយ សុគាន	វិទ្យាស្ថានជាតិអប់រំ	សមាជិក
៦- លោកបណ្ឌិត	ឡៅ សោកទ្រា	វិទ្យាស្ថានជាតិអប់រំ	សមាជិក
៧- កញ្ញា	យុន គឹមរៀង	វិទ្យាស្ថានជាតិអប់រំ	លេខា

ក្រុមទី៣ នៅអគារ B07 បន្ទប់ 107

១- លោក	ឌី បុណ្ណា	វិទ្យាស្ថានជាតិអប់រំ	ប្រធាន
២- លោកបណ្ឌិត	អែ សុងហ៊ាង	មជ្ឈមណ្ឌល SEAMEO TED	សមាជិក
៣- លោកបណ្ឌិត	កាន់ ពុទ្ធី	នាយកដ្ឋានបឋមសិក្សា	សមាជិក
៤- លោកស្រី	សាំង សុចិត្តា	វិទ្យាស្ថានជាតិអប់រំ	សមាជិក
៥- លោកស្រីបណ្ឌិត	ឡឿយ សុគា	វិទ្យាស្ថានជាតិអប់រំ	សមាជិក
៦- លោកបណ្ឌិត	អាន ប្រែប្រាវ	វិទ្យាស្ថានជាតិអប់រំ	សមាជិក
៧- កញ្ញា	យុន ស៊ីណូត	វិទ្យាស្ថានជាតិអប់រំ	លេខា

ក្រុមទី៤ នៅអគារ B07 បន្ទប់ 109

១- លោក	ថៃ ហេង	វិទ្យាស្ថានជាតិអប់រំ	ប្រធាន
២- លោកបណ្ឌិត	លី គឹមឡុង	សាកលវិទ្យាល័យភូមិន្ទភ្នំពេញ	សមាជិក
៣- លោកបណ្ឌិត	មាយ ចាន់ថេង	នាយកដ្ឋានតម្រង់ទិសវិជ្ជាជីវៈ	សមាជិក
៤- លោកបណ្ឌិត	សោន វណ្ណៈ	វិទ្យាស្ថានជាតិអប់រំ	សមាជិក
៥- លោកបណ្ឌិត	ទី សុផល	វិទ្យាស្ថានជាតិអប់រំ	សមាជិក
៦- លោក	ឡុច ចាន់ជន	វិទ្យាស្ថានជាតិអប់រំ	សមាជិក
៧- កញ្ញា	ណុច ស្រីនាង	វិទ្យាស្ថានជាតិអប់រំ	លេខា

ក្រុមទី៥ នៅអគារ B07 បន្ទប់ 110

១- ឯកឧត្តមបណ្ឌិត	ជ័យ សារិន	អគ្គាធិការដ្ឋាន	ប្រធាន
២- លោកបណ្ឌិត	ឈុក ច័ន្ទឆាយា	វិទ្យាស្ថានជាតិអប់រំ	សមាជិក
៣- លោកស្រី	ប៊ុន សុផានី	វិទ្យាស្ថានជាតិអប់រំ	សមាជិក
៤- លោកបណ្ឌិត	នី រដ្ឋា	វិទ្យាស្ថានជាតិអប់រំ	សមាជិក
៥- លោកបណ្ឌិត	សៀង សុផា	វិទ្យាស្ថានជាតិអប់រំ	សមាជិក

៦- លោក	លឹម វ៉ាន់	វិទ្យាស្ថានជាតិអប់រំ	សមាជិក
៧- លោក	ចាន់ ធឿន	វិទ្យាស្ថានជាតិអប់រំ	សមាជិក
៨- កញ្ញា	កាព សុខនី	វិទ្យាស្ថានជាតិអប់រំ	លេខា

ក្រុមទី៦ នៅ B07 បន្ទប់ 111

១- លោកបណ្ឌិត	នូវ វីរ៉ា	វិទ្យាស្ថានជាតិអប់រំ	ប្រធាន
២- ឯកឧត្តមបណ្ឌិត	សិត សេង	វិទ្យាស្ថានគរុកោសល្យរាជធានីភ្នំពេញ	សមាជិក
៣- លោក	ចាប រតនា	វិទ្យាស្ថានជាតិអប់រំ	សមាជិក
៤- លោកបណ្ឌិត	អ៊ឹម គឿន	វិទ្យាស្ថានជាតិអប់រំ	សមាជិក
៥- លោក	ចាន់ វ៉ាដា	វិទ្យាស្ថានជាតិអប់រំ	សមាជិក
៦- លោកស្រី	សុខ វណ្ណា	វិទ្យាស្ថានជាតិអប់រំ	លេខា

II. គណៈកម្មការកណ្តាល B07 បន្ទប់ 103

១- លោកស្រី	ធុក ផល្លីនី	វិទ្យាស្ថានជាតិអប់រំ	ប្រធាន
២- លោក	ប៉ូ ប៊ុនន	វិទ្យាស្ថានជាតិអប់រំ	ធ្វើកំណត់ហេតុ
៣- លោកស្រី	ទៀប ច័ន្ទវត្តី	វិទ្យាស្ថានជាតិអប់រំ	រៀបចំជាប់/ធ្លាក់
៤- កញ្ញា	ឈីន លីន	វិទ្យាស្ថានជាតិអប់រំ	យកវត្តមាន
៥- លោកស្រី	ម៉ម ចំប៉ី	វិទ្យាស្ថានជាតិអប់រំ	បូកពិន្ទុ/ផ្ទៀងផ្ទាត់

III. គណៈកម្មការរដ្ឋបាល និងគណនេយ្យ

១- លោក	គិន កោសល្យ	តំណាងក្រសួងសេដ្ឋកិច្ច និងហិរញ្ញវត្ថុ	ប្រធាន
២- លោក	ឡេង បូរី	វិទ្យាស្ថានជាតិអប់រំ	រៀបចំបន្ទប់/សម្ភារៈ
៣- លោកស្រី	អុំ សុចិត្តា	វិទ្យាស្ថានជាតិអប់រំ	រៀបចំហិរញ្ញវត្ថុ
៤- លោក	អ៊ិច ផលរដ្ឋ	វិទ្យាស្ថានជាតិអប់រំ	យកវត្តមាន

ថ្ងៃ ២១ ខែ កញ្ញា ឆ្នាំ ២០២៣ រាជធានីភ្នំពេញ ថ្ងៃទី ២ ខែ ៧ ឆ្នាំ ២០២៣

នាយកវិទ្យាស្ថានជាតិអប់រំ

 ហណ្ឌិត សៀង សុវណ្ណា

បានឃើញ និងឯកភាព
ប្រធានគណៈកម្មាធិការកំណែទម្រង់

 ហណ្ឌិត ឌី ខាំមួនី

កន្លែងទទួល៖

- ការិយាល័យ/ដេប៉ាតឺម៉ង់នៃ វេជ្ជ ដែលពាក់ព័ន្ធ
"ដើម្បីជ្រាបជាព័ត៌មាន"
- សាមីជន "ដើម្បីអនុវត្ត"
- កាលប្បវត្តិ
- ឯកសារវេជ្ជ



ព្រះរាជាណាចក្រកម្ពុជា
ជាតិ សាសនា ព្រះមហាក្សត្រ

ក្រសួងអប់រំ យុវជន និងកីឡា

លេខ: **៤០៧/២២** អយក.វិសា

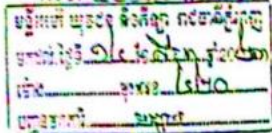

ថ្ងៃ **ច្រើន ១៦** ខែ **ឧសភា** ឆ្នាំថោះ: បញ្ចប់ ព.ស.២៥៦៧
រាជធានីភ្នំពេញ ថ្ងៃទី **១០** ខែ **កក្កដា** ឆ្នាំ **២០២៣**

ជម្រាបជូន

- **ឯកឧត្តម លោកជំទាវ លោក លោកស្រី ប្រធានអង្គការក្រោមឱវាទដ៏ស្តីការ ក្រសួងអប់រំ យុវជន និងកីឡា**
- **លោក លោកស្រីប្រធានមន្ទីរអប់រំ យុវជន និងកីឡា រាជធានី ខេត្ត**

កម្មវត្ថុ: ការចុះប្រមូលទិន្នន័យ ដើម្បីសរសេរនិក្ខេបបទបញ្ចប់ការសិក្សារបស់និស្សិតថ្នាក់បរិញ្ញាបត្រ ជាន់ខ្ពស់ផ្នែកគ្រប់គ្រងអប់រំ ជំនាន់ទី១០។

យោង: ផែនការអនុវត្តកម្មវិធីបណ្តុះបណ្តាលថ្នាក់បរិញ្ញាបត្រជាន់ខ្ពស់ ផ្នែកគ្រប់គ្រងអប់រំ ជំនាន់ទី១០ ឆ្នាំសិក្សា២០២២-២០២៣ ចុះថ្ងៃទី២៣ ខែធ្នូ ឆ្នាំ២០២២។

តបតាមកម្មវត្ថុ និងយោងខាងលើ ខ្ញុំសូមជម្រាប ឯកឧត្តម លោកជំទាវ លោក លោកស្រី ថា: និស្សិតថ្នាក់បរិញ្ញាបត្រជាន់ខ្ពស់ ផ្នែកគ្រប់គ្រងអប់រំ ជំនាន់ទី១០ នៃវិទ្យាស្ថានជាតិអប់រំ ចំនួន ៤៣នាក់ ស្រី ១០នាក់ ត្រូវបានអនុញ្ញាតឱ្យចុះប្រមូលទិន្នន័យនៅតាមបណ្តាអង្គការមួយចំនួន ក្រោមឱវាទទីស្តីការក្រសួង អប់រំ យុវជន និងកីឡា និងមន្ទីរអប់រំ យុវជន និងកីឡារាជធានី ខេត្ត ដើម្បីសរសេរនិក្ខេបបទស្រាវជ្រាវ បញ្ចប់ការសិក្សាថ្នាក់បរិញ្ញាបត្រជាន់ខ្ពស់ ផ្នែកគ្រប់គ្រងអប់រំ ចាប់ពីថ្ងៃទី១៤ ខែកក្កដា ឆ្នាំ២០២៣ ដល់ ថ្ងៃទី៣១ ខែសីហា ឆ្នាំ២០២៣។

អាស្រ័យហេតុនេះ សូម ឯកឧត្តម លោកជំទាវ លោក លោកស្រី ផ្តល់កិច្ចសហការដល់ការចុះ ប្រមូលទិន្នន័យខាងលើឱ្យមានប្រសិទ្ធភាពខ្ពស់។

សូម ឯកឧត្តម លោកជំទាវ លោក លោកស្រី ទទួលនូវការគោរពអរសាសន៍ខ្ញុំ ។

ជ្រូង ក្រសួងអប់រំ យុវជន និងកីឡា



បណ្ឌិតសភាចារ្យ ហង់ ជួន ណារ៉ុន

ចម្លងជូន:

- អង្គការពាក់ព័ន្ធនានាក្រោមឱវាទក្រសួង អ.យ.ក "ដើម្បីជ្រាបព័ត៌មាន និងសហការ"
- សាមីខ្លួន "ដើម្បីអនុវត្ត"
- កាលប្បវត្តិ
- ឯកសារ: វិទ្យាស្ថានជាតិអប់រំ

លេខ ១៤២ ចល.អយក.ក ២០២១
បានចុះតម្លៃត្រឹមត្រូវតាមច្បាប់ដើម

និងបញ្ជូនមក៖

- គ្រប់ការិយាល័យនៃមន្ទីរអយក.ក (ពាក់ព័ន្ធ)
- ការិយាល័យ អយក.នៃរដ្ឋបាលខណ្ឌ (ពាក់ព័ន្ធ)
" ដើម្បីព័ត៌មាន "
- គ្រឹះស្ថានមធ្យមសិក្សាចំណេះទូទៅ (ពាក់ព័ន្ធ)
" ដើម្បីសម្របសម្រួលតែជៀសវាងប៉ះពាល់ការសិក្សារបស់សិស្ស "
- សាមីខ្លួន
" ដើម្បីមុខការ "
- ឯកសារការិ.មធ្យមសិក្សា

ថ្ងៃទី ១៤ ខែ មេសា ឆ្នាំ ២០២១ ខេត្ត បាត់ដំបង ឆ្នាំ ថោះ បញ្ចស័ក ព.ស.២៥៦៧
រាជធានីភ្នំពេញ ថ្ងៃទី ១៤ ខែ សីហា ឆ្នាំ ២០២៣
ជ.ប្រធានមន្ទីរអយក.ក ខេត្តបាត់ដំបង គិលក្សារាជធានីភ្នំពេញ



ហង់ ឈន់



ព្រះរាជាណាចក្រកម្ពុជា
ជាតិ សាសនា ព្រះមហាក្សត្រ

ក្រសួងអប់រំ យុវជន និងកីឡា
លេខ: ៣៤២/៧ អយក. ១២៩

លិខិតឧទ្ទេសនាម

យោង៖ ផែនការអនុវត្តកម្មវិធីបណ្តុះបណ្តាលថ្នាក់បរិញ្ញាបត្រជាន់ខ្ពស់ ផ្នែកគ្រប់គ្រងអប់រំ ជំនាន់ទី១០ ឆ្នាំសិក្សា ២០២២-២០២៣ ចុះថ្ងៃទី២៣ ខែធ្នូ ឆ្នាំ២០២២។

បុគ្គលិកអប់រំ នៃក្រសួងអប់រំ យុវជន និងកីឡា ដូចមានរាយនាមខាងក្រោម ត្រូវបានចាត់តាំងជាគ្រូ ណែនាំគោល និងគ្រូណែនាំរង សម្រាប់ការសរសេរនិក្ខេបបទរបស់និស្សិតបង់ថ្លៃសេវាសិក្សា ថ្នាក់បរិញ្ញាបត្រជាន់ ខ្ពស់ ផ្នែកគ្រប់គ្រងអប់រំជំនាន់ទី១០ ឆ្នាំសិក្សា២០២២-២០២៣ ដែលបានទទួលការបណ្តុះបណ្តាលនៅវិទ្យាស្ថាន ជាតិអប់រំ៖

ល.រ	គោត្តនាម-នាម គ្រូណែនាំគោល	គោត្តនាម-នាម គ្រូណែនាំរង	គោត្តនាម-នាម និស្សិត
១	លោក ម៉ៅ សារឿន	បណ្ឌិត អាន រ៉ូប្រាវ	គៀត កឹក
២	បណ្ឌិត សៀង សុវណ្ណា	លោក ម៉ៅ សារឿន	ឌី ភារុន
៣	បណ្ឌិត គួយ សុគាន	បណ្ឌិត ឡើង សោកទ្រា	ប៉ែន បារាំង
៤	លោក ម៉ែន មុនិន្ទ	បណ្ឌិត ឈាង សង្ហាត	រស់ រដ្ឋា
៥	បណ្ឌិត នី រដ្ឋា	បណ្ឌិត សិត សេង	លឿង កុសល
៦	បណ្ឌិត ឈន ជន	លោក ចាន់ ធឿន	វ៉ាន់ ចាន់វ៉ាត
៧	បណ្ឌិត សោន វណ្ណៈ	លោកស្រី សាំង សុចិន្តា	សន សុភារ៉ា
៨	បណ្ឌិត មាយ ចាន់ថេង	បណ្ឌិត អែ សុងហ៊ាង	សុខ កែវរតនា
៩	លោក ថៃ ហេង	បណ្ឌិត នូវ រីវ៉ា	សេង សាដាត់
១០	បណ្ឌិត ឈាង សង្ហាត	លោកស្រី នូ ចន្ទី	ហុង លក្ខិណា
១១	បណ្ឌិត សៀង សុផា	បណ្ឌិត ម៉ម ចាន់សៀន	អ៊ុក រតនា

ឯកឧត្តម លោក លោកស្រី ដូចមានរាយនាមខាងលើ ត្រូវទទួលបានការកិច្ចអនុវត្តការងារឱ្យមានប្រសិទ្ធភាព ខ្ពស់ ចាប់ពីថ្ងៃចុះហត្ថលេខានេះតទៅ។

ថ្ងៃ ១៧ ខែ ១១ ឆ្នាំថោះ បញ្ចស័ក ព.ស. ២៥៦៧
ព្រះរាជាណាចក្រកម្ពុជា ថ្ងៃ ២៤ ខែ ឧសភា ឆ្នាំ ២០២៣



រដ្ឋមន្ត្រីក្រសួងអប់រំ យុវជន និងកីឡា *sk*
sk
បណ្ឌិតសភាចារ្យ ហង់ ជួន ណារ៉ុន

កន្លែងត្រូវបាន

- អគ្គនាយកដ្ឋានរដ្ឋបាល និងហិរញ្ញវត្ថុ
- ឧទ្ទកាល័យឯកឧត្តមបណ្ឌិតសភាចារ្យរដ្ឋមន្ត្រី
"ដើម្បីជ្រាបជាព័ត៌មាន"
- គ្រប់អង្គភាពក្រោមឱវាទក្រសួងអយក ដែលមានការពាក់ព័ន្ធ
"ដើម្បីជ្រាបជាព័ត៌មាន"
- សមីខ្លួន "ដើម្បីអនុវត្ត"
- កាលប្បវត្តិ -ឯកសារ វដ្តអ



ព្រះរាជាណាចក្រកម្ពុជា
ជាតិ សាសនា ព្រះមហាក្សត្រ

វិទ្យាស្ថានជាតិអប់រំ
លេខ : ២៤៤ ចត.អ. ៧ ក

ប្រធានបទនិក្ខេបបទស្រាវជ្រាវ

យោង៖ ផែនការអនុវត្តកម្មវិធីបណ្តុះបណ្តាលថ្នាក់បរិញ្ញាបត្រជាន់ខ្ពស់ ផ្នែកគ្រប់គ្រងអប់រំ ជំនាន់ទី១០ ឆ្នាំសិក្សា២០២២-២០២៣ ចុះថ្ងៃទី២៣ ខែធ្នូ ឆ្នាំ២០២២។

និស្សិតបង់ថ្លៃសេវាសិក្សា ថ្នាក់បរិញ្ញាបត្រជាន់ខ្ពស់ ផ្នែកគ្រប់គ្រងអប់រំជំនាន់ទី១០ ឆ្នាំសិក្សា២០២២-២០២៣ ដែលបានទទួលការបណ្តុះបណ្តាលនៅវិទ្យាស្ថានជាតិអប់រំ៖

ល.រ	ប្រធានបទនិក្ខេបបទស្រាវជ្រាវ	គោត្តនាម-នាមនិស្សិត
១	ស្ថានភាពនៃការអនុវត្តគោលការណ៍អភិបាលកិច្ចនៅសាលារៀនជំនាន់ថ្មីនៅរាជធានីភ្នំពេញ	គៀត កឹក
២	ឧត្តមានុវត្តន៍នៃការដឹកនាំគ្រប់គ្រងរបស់នាយកសាលាវេស្វីនអន្តរជាតិករណីសិក្សាសាលាវេស្វីនអន្តរជាតិសាខាStadium	ឌី ការុន
៣	ស្ថានភាពនៃភាពជាអ្នកដឹកនាំគ្រូបង្រៀននៅសាលាមធ្យមសិក្សាបឋមភូមិក្នុងខេត្តស្វាយរៀង	ប៉ែន បារាំង
៤	ស្ថានភាពនៃការអនុវត្តគោលនយោបាយអប់រំស្នេម នៅសាលារៀនជំនាន់ថ្មីក្នុងប្រទេសកម្ពុជា	រស់ រដ្ឋា
៥	ទស្សនៈសហគមន៍ចំពោះគំរោងទម្រង់ការប្រឡងសញ្ញាបត្រមធ្យមសិក្សាបឋមភូមិ ពីឆ្នាំ២០១១ដល់ឆ្នាំ២០២២ករណីសិក្សាក្នុងខេត្តកំពង់ចាម	លឿង កុសល
៦	ស្ថានភាពនៃការដឹកនាំ និងគ្រប់គ្រងក្រុមបច្ចេកទេសមុខវិជ្ជានៅវិទ្យាល័យក្នុងខេត្តពោធិ៍សាត់	វ៉ាន់ ចាន់វ៉ាត
៧	ឥទ្ធិពលនៃការប្រើប្រាស់ស្ថាតហ្វូនលើការសិក្សារបស់សិស្សវិទ្យាល័យក្នុងខេត្តរតនគិរី	សន សុភារ៉ា
៨	ស្ថានភាពនៃការគ្រប់គ្រងការបង្រៀនកុមារបញ្ហាសតិបញ្ញា និងអ្វីទីសឹមក្នុងខេត្តកណ្តាល និងរាជធានីភ្នំពេញ	សុខ កែវរតនា
៩	ស្ថានភាពនៃការគ្រប់គ្រងសាលារៀនដោយប្រើប្រាស់ប្រព័ន្ធ CAMEMIS នៅវិទ្យាល័យក្នុងរាជធានីភ្នំពេញ	សេង សាផាត់
១០	ការអភិវឌ្ឍធនធានមនុស្សក្នុងបរិវត្តកម្មឌីជីថលនៅសាកលវិទ្យាល័យភូមិន្ទវិចិត្រសិល្បៈក្នុងរាជធានីភ្នំពេញ	ហុង លតិណា
១១	ស្ថានភាពនៃការអនុវត្តស្តង់ដារកម្មវិធីសិក្សាបឋមសិក្សាក្នុងរាជធានីភ្នំពេញ	អ៊ុក រតនា

លោក លោកស្រី ដូចមានរាយនាមខាងលើ ត្រូវទទួលការកិច្ចអនុវត្តការងារឱ្យមានប្រសិទ្ធភាពខ្ពស់ ចាប់ពីថ្ងៃចុះ
ហត្ថលេខានេះតទៅ។

ថ្ងៃពុធ ៣១ ខែសីហា ឆ្នាំថោះ បញ្ចស័ក ព.ស. ២៥៦៧
រាជធានីភ្នំពេញ ថ្ងៃទី ១៥ ខែកក្កដា ឆ្នាំ២០២៣



បណ្ឌិត សៀង សុវណ្ណា

បានឃើញ និងឯកភាព
ប្រធានគណៈកម្មាធិការកំណែទម្រង់

D. Mann

បណ្ឌិត ឌី ខាំបូលី

កន្លែងទទួល៖

- សម័យ " ដើម្បីអនុវត្ត"
- កាលប្បវត្តិ -ឯកសារ ផែនការ

**ក្រសួងអប់រំ យុវជន និងកីឡា
វិទ្យាស្ថានជាតិអប់រំ**

**ព្រះរាជាណាចក្រកម្ពុជា
ជាតិ សាសនា ព្រះមហាក្សត្រ**

គោរពជូន

ឯកឧត្តមបណ្ឌិតនាយក វិទ្យាស្ថានជាតិអប់រំ

- អនុញ្ញាតឱ្យនិស្សិតឈ្មោះ ៖ គៀត កឹក
- ប្រធានបទស្រាវជ្រាវ ៖ **ស្ថានភាពនៃការអនុវត្តគោលការណ៍អភិបាលកិច្ចនៅសាលារៀនជំនាន់ថ្មី
នៅរាជធានីភ្នំពេញ**
- ដើម្បីចូលរួម ៖ ការពារនិក្ខេបបទបញ្ចប់ថ្នាក់បរិញ្ញាបត្រជាន់ខ្ពស់ ផ្នែកគ្រប់គ្រងអប់រំ
ជំនាន់ទី១០
- កាលបរិច្ឆេទការពារបញ្ចប់ ៖ ថ្ងៃទី០៩-១០ ខែធ្នូ ឆ្នាំ២០២៣ ចាប់ពីម៉ោង០៧:០០នាទី ព្រឹកតទៅ
ទឹកនៃ្លង ៖ វិទ្យាស្ថានជាតិអប់រំ

យើងខ្ញុំជាគ្រូណែនាំបង្គោល និងគ្រូណែនាំរង ពិតជាបានអនុញ្ញាតឱ្យនិស្សិតមានឈ្មោះ
ខាងលើ ចូលរួមការពារនិក្ខេបបទបញ្ចប់ ដើម្បីបំពេញក្របខ័ណ្ឌនៃការបណ្តុះបណ្តាលថ្នាក់
បរិញ្ញាបត្រជាន់ខ្ពស់ ផ្នែកគ្រប់គ្រងអប់រំ ជំនាន់ទី១០ ឆ្នាំសិក្សា២០២២-២០២៣ តាមការកំណត់របស់
វិទ្យាស្ថានជាតិអប់រំ នៃក្រសួងអប់រំ យុវជន និងកីឡា។

ថ្ងៃ ខែកត្តិក ឆ្នាំថោះ បញ្ចស័ក ព.ស.២៥៦៧
រាជធានីភ្នំពេញ ថ្ងៃទី ខែវិច្ឆិកា ឆ្នាំ២០២៣

គ្រូណែនាំបង្គោល



ម៉ៅ សារឿន

គ្រូណែនាំរង



បណ្ឌិត អេន រៀន



ព្រះរាជាណាចក្រកម្ពុជា
ជាតិ សាសនា ព្រះមហាក្សត្រ

វិទ្យាស្ថានជាតិអប់រំ

លេខ : ៧៧៧

កម្មវិធីវិភាគការស្រាវជ្រាវសរសេរនិក្ខេបបទរបស់និស្សិត
ថ្នាក់បរិញ្ញាបត្រជាន់ខ្ពស់ផ្នែកគ្រប់គ្រងអប់រំ ជំនាន់ទី១០

លរ	ចំណងជើង	កាលបរិច្ឆេទ	ថ្ងៃកំណត់
១	ការពារសំណើប្រធានបទស្រាវជ្រាវ	ខែមេសា ឆ្នាំ២០២៣	
២	សេចក្តីផ្តើម	ថ្ងៃទី០៧ ខែឧសភា ឆ្នាំ២០២៣	
៣	រំលឹកទ្រឹស្តី	ថ្ងៃទី២១ ខែឧសភា ឆ្នាំ២០២៣	
៤	វិធីសាស្ត្រស្រាវជ្រាវ និងការប្រមូលទិន្នន័យ	ខែឧសភា ដល់កក្កដា ឆ្នាំ២០២៣	
៥	វិភាគស៊ីជម្រៅលើលទ្ធផលរបកគំហើញ និងការពិភាក្សា	ថ្ងៃទី១៧ ខែសីហា ឆ្នាំ២០២៣	
៦	សេចក្តីសន្និដ្ឋាន និងការផ្តល់អនុសាសន៍	ថ្ងៃទី២៤ ខែសីហា ឆ្នាំ២០២៣	
៧	ការពារនិក្ខេបបទសាកល្បង	ថ្ងៃទី០៧-០៨ ខែតុលា ឆ្នាំ២០២៣	វេលាម៉ោង៨:០០ ដល់១៧:០០នាទី
៨	ការទទួលនិក្ខេបបទ	ថ្ងៃទី១៤-១៥ ខែតុលា ឆ្នាំ២០២៣	
៩	ការការពារនិក្ខេបបទបញ្ចប់វគ្គសិក្សា	ថ្ងៃទី០៤-០៥ ខែវិច្ឆិកា ឆ្នាំ២០២៣	វេលាម៉ោង៧:៣០ ដល់១៧:០០នាទី
១០	ប្រគល់និក្ខេបបទបញ្ចប់ការសិក្សា	ថ្ងៃទី២៩-៣០ ខែវិច្ឆិកា ឆ្នាំ២០២៣	៣០ វិច្ឆិកា ២០២៣ ម៉ោង១៧:០០នាទី

ថ្ងៃ ២១ ខែ តុលា ឆ្នាំ ២០២៣ ខែ ១១ ឆ្នាំ ២០២៣ ថ្ងៃ ២១ ខែ ១១ ឆ្នាំ ២០២៣

នាយកវិទ្យាស្ថានជាតិអប់រំ



បណ្ឌិត សេន្យ ឌុន្ទី



វិទ្យាស្ថានជាតិអប់រំ
លេខ : ២០៩ ចសអ.

ព្រះរាជាណាចក្រកម្ពុជា
ជាតិ សាសនា ព្រះមហាក្សត្រ

**សេចក្តីជូនដំណឹង
ស្តីពី**

**ការអនុញ្ញាតរបស់គ្រូណែនាំបង្គោល និងគ្រូណែនាំរង លើការឡើងការពារនិក្ខេបបទបញ្ចប់
ការបណ្តុះបណ្តាលនិស្សិតឆ្នាំបរិញ្ញាបត្រជាន់ខ្ពស់ ផ្នែកគ្រប់គ្រងអប់រំ ជំនាន់ទី១០**

វិទ្យាស្ថានជាតិអប់រំ សូមជូនដំណឹងដល់និស្សិតថ្នាក់បរិញ្ញាបត្រជាន់ខ្ពស់ផ្ទៃ ក្រៅគ្រប់គ្រងអប់រំ
ជំនាន់ទី១០ ទាំងអស់ឱ្យបានជ្រាបថា ការការពារនិក្ខេបបទបញ្ចប់ការបណ្តុះបណ្តាល នឹងប្រព្រឹត្តទៅនៅ
ថ្ងៃទី០៩-១០ ខែធ្នូ ឆ្នាំ២០២៣។

ដើម្បីទទួលបានសិទ្ធិឡើងការពារនិក្ខេបបទបញ្ចប់ និស្សិតត្រូវស្នើសុំការអនុញ្ញាតពីគ្រូណែនាំ
បង្គោល និងគ្រូណែនាំរង ដូចមានក្នុងគំរូជូនភ្ជាប់។

កាលបរិច្ឆេទទទួលពាក្យសុំឡើងការពារ គឺចាប់ពីថ្ងៃជូនដំណឹងនេះ រហូតដល់ថ្ងៃ៣០ ខែវិច្ឆិកា ឆ្នាំ
២០២៣ វេលាម៉ោង១៧:០០នាទី ជាកំហិត។

អាស្រ័យហេតុនេះ សូមនិស្សិតទាំងអស់ជ្រាបជាព័ត៌មាន។

ថ្ងៃ ១១ ខែ ១១ ឆ្នាំ ២០២៣
បញ្ជាក់ ព.ស.២៥៦៧
រាជធានីភ្នំពេញ ថ្ងៃទី ១១ ខែ ១១ ឆ្នាំ ២០២៣



កម្រងសំណួរស្រាវជ្រាវសម្រាប់គណៈគ្រប់គ្រងសាលារៀន

ខ្ញុំបាទឈ្មោះ **គៀត ភីក** ជានិស្សិតថ្នាក់បរិញ្ញាបត្រជាន់ខ្ពស់ផ្នែកគ្រប់គ្រងអប់រំ ជំនាន់ទី១០ នៃវិទ្យាស្ថានជាតិអប់រំ។ សព្វថ្ងៃ ខ្ញុំបាទកំពុងសរសេរនិក្ខេបបទសិក្សាស្រាវជ្រាវបញ្ចប់ការសិក្សាក្រោមប្រធានបទ “ស្ថានភាពនៃការអនុវត្តគោលការណ៍អភិបាលកិច្ចនៅសាលារៀនជំនាន់ថ្មីនៅរាជធានីភ្នំពេញ” ដែលដឹកនាំដោយ **លោកគ្រូ ម៉ៅ សារឿន** និងគ្រូដឹកនាំរង **លោកបណ្ឌិត រនន វ្យែនាច** ក្នុងការណែនាំនិងកែលម្អលើកម្រងសំណួរស្រាវជ្រាវនេះ។

ខ្ញុំបាទសូមថ្លែងអំណរគុណចំពោះលោកនាយក/នាយិកា លោកនាយករង/នាយិការង ដែលបានចំណាយពេលវេលាដ៏មានតម្លៃក្នុងការឆ្លើយនឹងកម្រងសំណួរនេះ។ រាល់ចម្លើយរបស់លោក លោកស្រីដែលទទួលបាន រក្សាទុក និងប្រើប្រាស់សម្រាប់តែការសិក្សាស្រាវជ្រាវតែប៉ុណ្ណោះ។ សូមលោកនាយក/នាយិកា លោកនាយករង/នាយិការងមេត្តាជួយបំពេញកម្រងសំណួរដូចខាងក្រោមដោយក្តីអនុគ្រោះ។

កម្រងសំណួរស្រាវជ្រាវចែកចេញជា៣ផ្នែកដូចខាងក្រោម ៖

- ❖ **ផ្នែកទី១ ព័ត៌មានទូទៅ និងគុណវុឌ្ឍិគណៈគ្រប់គ្រង**
- ❖ **ផ្នែកទី២ ការអនុវត្តអភិបាលកិច្ចតាមសាលារៀន**
- ❖ **ផ្នែកទី៣ បញ្ហាប្រឈមនៃការអនុវត្តអភិបាលកិច្ចសាលារៀន**

ផ្នែកទី១ ព័ត៌មានទូទៅ និងគុណវុឌ្ឍិគណៈគ្រប់គ្រង

១	អង្គភាពបម្រើការងារ	<input type="checkbox"/> វិទ្យាល័យព្រះស៊ីសុវត្ថិ (NGS)	<input type="checkbox"/> វិទ្យាល័យព្រែកលៀប (NGS)
២	តួនាទីចម្បងបច្ចុប្បន្នក្នុងសាលារៀន	<input type="checkbox"/> នាយក/ <input type="checkbox"/> នាយិកា <input type="checkbox"/> នាយករង/ <input type="checkbox"/> នាយិការង	<input type="checkbox"/> នាយក/ <input type="checkbox"/> នាយិកា <input type="checkbox"/> នាយករង/ <input type="checkbox"/> នាយិការង
៣	ភេទ	<input type="checkbox"/> ប្រុស / <input type="checkbox"/> ស្រី	<input type="checkbox"/> ប្រុស / <input type="checkbox"/> ស្រី
៤	អាយុឆ្នាំឆ្នាំ
៥	បទពិសោធន៍ជានាយក/នាយិកា នាយករង/នាយិការងឆ្នាំឆ្នាំ
៦	កម្រិតនៃការអប់រំចុងក្រោយ	<input type="checkbox"/> បរិញ្ញាបត្រ <input type="checkbox"/> បរិញ្ញាបត្រជាន់ខ្ពស់ <input type="checkbox"/> បណ្ឌិត <input type="checkbox"/> ផ្សេងៗ _____	<input type="checkbox"/> បរិញ្ញាបត្រ <input type="checkbox"/> បរិញ្ញាបត្រជាន់ខ្ពស់ <input type="checkbox"/> បណ្ឌិត <input type="checkbox"/> ផ្សេងៗ _____
៧	ក្របខណ្ឌ	<input type="checkbox"/> គ្រូបង្រៀនកម្រិតឧត្តម <input type="checkbox"/> គ្រូបង្រៀនកម្រិតមូលដ្ឋាន	<input type="checkbox"/> គ្រូបង្រៀនកម្រិតឧត្តម <input type="checkbox"/> គ្រូបង្រៀនកម្រិតមូលដ្ឋាន

ផ្នែកទី២ ការអនុវត្តអភិបាលកិច្ចតាមសាលារៀន

ការណែនាំ: សូមលោកគ្រូ-អ្នកគ្រូឆ្លើយសំណួរ និងគូសសញ្ញា(√)នៅក្នុងប្រអប់នីមួយៗខាងក្រោមទៅតាមស្ថានភាពជាក់ស្តែង។

១. គម្លាតភាពសាលារៀន						
សូចនាករ		ជានិច្ចកាល	ញឹកញាប់	ពេលខ្លះ	កម្រ	មិនដែល
១	សាលារៀនបានធ្វើការផ្សព្វផ្សាយតារាងតម្លាភាពនៃថវិកាចំណូល និងត្រូវបានបិទផ្សាយនៅចុងខែនីមួយៗប្រចាំខែ	<input type="checkbox"/>	<input type="checkbox"/>	<input type="checkbox"/>	<input type="checkbox"/>	<input type="checkbox"/>
២	សាលារៀនបានធ្វើការផ្សព្វផ្សាយតារាងតម្លាភាពនៃ ថវិកាចំណាយ និងត្រូវបានបិទផ្សាយនៅចុងខែនីមួយៗប្រចាំខែ	<input type="checkbox"/>	<input type="checkbox"/>	<input type="checkbox"/>	<input type="checkbox"/>	<input type="checkbox"/>
៣	ការចុះឈ្មោះចូលរៀនរបស់សិស្សក្នុងសាលារៀនជំនាន់ថ្មីបានផ្សព្វផ្សាយទៅកាន់សាធារណៈជនទូទៅ	<input type="checkbox"/>	<input type="checkbox"/>	<input type="checkbox"/>	<input type="checkbox"/>	<input type="checkbox"/>
៤	សាលាបានផ្សព្វផ្សាយរាល់ការប្រឡងជ្រើសរើសសិស្សអាហាររូបករណ៍ក្នុងស្រុក និងក្រៅស្រុកទៅកាន់សិស្ស និងអាណាព្យាបាល	<input type="checkbox"/>	<input type="checkbox"/>	<input type="checkbox"/>	<input type="checkbox"/>	<input type="checkbox"/>
៥	តារាងពិន្ទុប្រចាំខែ ប្រចាំឆមាស និងប្រចាំឆ្នាំតាមមុខវិជ្ជាគោលនីមួយៗបានផ្សព្វផ្សាយទៅកាន់សិស្ស អ្នកអាណាព្យាបាល និងសហគមន៍	<input type="checkbox"/>	<input type="checkbox"/>	<input type="checkbox"/>	<input type="checkbox"/>	<input type="checkbox"/>
៦	សាលាបានឆ្លើយតបរាល់បញ្ហាប្រកបដោយទំនួលខុសត្រូវទៅកាន់អាណាព្យាបាលសិស្ស	<input type="checkbox"/>	<input type="checkbox"/>	<input type="checkbox"/>	<input type="checkbox"/>	<input type="checkbox"/>
៧	សាលាបានធ្វើការប្រជុំផ្សព្វផ្សាយពីការសិក្សារបស់សិស្សទៅកាន់អាណាព្យាបាលរៀងរាល់មួយឆ្នាំម្តង	<input type="checkbox"/>	<input type="checkbox"/>	<input type="checkbox"/>	<input type="checkbox"/>	<input type="checkbox"/>
៨	ការបែងចែកថវិកាសាលារៀនដែលបានពីការធ្វើផែនការដើមឆ្នាំឆ្លើយតបទៅនឹងតម្រូវការជាក់ស្តែងរបស់សាលារៀន	<input type="checkbox"/>	<input type="checkbox"/>	<input type="checkbox"/>	<input type="checkbox"/>	<input type="checkbox"/>
៩	សាលាបានឆ្លើយតបនូវសំណើទិញសម្ភារៈបង្រៀន សម្ភារៈពិសោធន៍ ចាំបាច់របស់គ្រូបង្រៀន	<input type="checkbox"/>	<input type="checkbox"/>	<input type="checkbox"/>	<input type="checkbox"/>	<input type="checkbox"/>
២. គណនេយ្យភាពសាលារៀន						
ក. គណនេយ្យភាពពីដំណើរការសាលារៀន						
១០	បុគ្គលិក គ្រូបង្រៀន បំពេញភារកិច្ចបង្រៀនទៀតទាត់ពេលវេលា	<input type="checkbox"/>	<input type="checkbox"/>	<input type="checkbox"/>	<input type="checkbox"/>	<input type="checkbox"/>
១១	គ្រូបង្រៀនបានបំពេញតាមបទដ្ឋានសាលារៀនជំនាន់ថ្មី	<input type="checkbox"/>	<input type="checkbox"/>	<input type="checkbox"/>	<input type="checkbox"/>	<input type="checkbox"/>

១២	សាលាមានគណនេយ្យភាពទៅកាន់សិស្សក្នុងការរៀបចំការប្រឡង និងការកែកិច្ចការដោយមិនលម្អៀងតាមរបបពិន្ទុ	<input type="checkbox"/>	<input type="checkbox"/>	<input type="checkbox"/>	<input type="checkbox"/>	<input type="checkbox"/>
១៣	សាលារៀនមានគណនេយ្យភាពចំពោះក្រសួងលើគុណភាពនៃការអប់រំ(ផ្អែកតាមនិយាម)	<input type="checkbox"/>	<input type="checkbox"/>	<input type="checkbox"/>	<input type="checkbox"/>	<input type="checkbox"/>
១៤	សាលាបានអនុវត្តផែនការកែលម្អសាលារៀនស្របតាមថវិកាប្រចាំឆ្នាំ	<input type="checkbox"/>	<input type="checkbox"/>	<input type="checkbox"/>	<input type="checkbox"/>	<input type="checkbox"/>
១៥	សាលាមានចំណូលគ្រប់គ្រាន់ក្នុងការទ្រទ្រង់ដំណើរការសាលារៀន	<input type="checkbox"/>	<input type="checkbox"/>	<input type="checkbox"/>	<input type="checkbox"/>	<input type="checkbox"/>
ខ. គណនេយ្យភាពសិក្សា						
១៦	សាលាបានឱ្យសិស្សវាយតម្លៃគ្រូរបស់ខ្លួនគ្រប់មុខវិជ្ជា	<input type="checkbox"/>	<input type="checkbox"/>	<input type="checkbox"/>	<input type="checkbox"/>	<input type="checkbox"/>
១៧	សាលាមានគណនេយ្យភាពចំពោះរដ្ឋបាលមូលដ្ឋានជាពិសេសសិស្ស និងអាណាព្យាបាលលើគុណភាពនៃការរៀនតាមនិយាម	<input type="checkbox"/>	<input type="checkbox"/>	<input type="checkbox"/>	<input type="checkbox"/>	<input type="checkbox"/>
១៨	សាលាមានឆន្ទៈខ្ពស់ក្នុងការឆ្លើយតបរាល់បញ្ហានិងផ្តល់ជាដំណោះស្រាយសមស្របទៅកាន់សិស្ស និងអាណាព្យាបាលសិស្ស	<input type="checkbox"/>	<input type="checkbox"/>	<input type="checkbox"/>	<input type="checkbox"/>	<input type="checkbox"/>
១៩	រាល់ពិន្ទុរបស់សិស្ស និងសមត្ថភាពរបស់សិស្សមានភាពជឿទុកចិត្តបាន	<input type="checkbox"/>	<input type="checkbox"/>	<input type="checkbox"/>	<input type="checkbox"/>	<input type="checkbox"/>
គ. គណនេយ្យភាពហិរញ្ញវត្ថុ						
២០	សាលាមានគណនេយ្យភាពចំពោះ ក្រសួង មន្ទីរលើកិច្ចការរដ្ឋបាល និងហិរញ្ញវត្ថុ	<input type="checkbox"/>	<input type="checkbox"/>	<input type="checkbox"/>	<input type="checkbox"/>	<input type="checkbox"/>
២១	សាលាបានធ្វើរបាយការណ៍ថវិកាចំណូល រៀងរាល់ត្រីមាសទៅគណៈកម្មការគ្រប់គ្រងសាលារៀន និងក្រុមប្រឹក្សាភិបាលថ្នាក់រាជធានី	<input type="checkbox"/>	<input type="checkbox"/>	<input type="checkbox"/>	<input type="checkbox"/>	<input type="checkbox"/>
២២	សាលាបានធ្វើរបាយការណ៍ថវិកាចំណាយរៀងរាល់ត្រីមាសទៅគណៈកម្មការគ្រប់គ្រងសាលារៀន និងក្រុមប្រឹក្សាភិបាលថ្នាក់រាជធានី	<input type="checkbox"/>	<input type="checkbox"/>	<input type="checkbox"/>	<input type="checkbox"/>	<input type="checkbox"/>
២៣	រាល់ថវិកាចំណូល និងចំណាយ មានឯកសារត្រឹមត្រូវតាមបទដ្ឋានគណនេយ្យ	<input type="checkbox"/>	<input type="checkbox"/>	<input type="checkbox"/>	<input type="checkbox"/>	<input type="checkbox"/>
៣. នីតិវិធី(ភាពលេចគ្រោងទុកបាន)						
២៤	សាលាមានស្វ័យភាពក្នុងការពង្រីកកម្មវិធីសិក្សាដោយមានការទទួលខុសត្រូវ (បំណិនជីវិត, ភាសាអង់គ្លេស)	<input type="checkbox"/>	<input type="checkbox"/>	<input type="checkbox"/>	<input type="checkbox"/>	<input type="checkbox"/>
២៥	សាលាអាចធ្វើសេចក្តីសម្រេចចិត្តក្នុងការវាយតម្លៃគ្រូប្រចាំឆ្នាំដើម្បីតម្លើងប្រាក់ឧបត្ថម្ភក្នុង	<input type="checkbox"/>	<input type="checkbox"/>	<input type="checkbox"/>	<input type="checkbox"/>	<input type="checkbox"/>

	កម្រិត Gold, Silver, Bronze ដោយផ្អែកគោលការណ៍សាលារៀន					
២៦	សាលាផ្តល់សិទ្ធិជូនប្រធាន អនុប្រធានក្រុមបច្ចេកទេសក្នុងការកំណត់នីតិវិធីធ្វើកិច្ចតែងការបង្រៀន ឆ្លើយតបនឹងកម្មវិធីសិក្សាលម្អិត	<input type="checkbox"/>	<input type="checkbox"/>	<input type="checkbox"/>	<input type="checkbox"/>	<input type="checkbox"/>
២៧	សាលាបានធ្វើស្វ័យវាយតម្លៃ បុគ្គលិក គ្រូបង្រៀន រៀងរាល់ឆ្នាំសិក្សា	<input type="checkbox"/>	<input type="checkbox"/>	<input type="checkbox"/>	<input type="checkbox"/>	<input type="checkbox"/>
២៨	សាលាបានរៀបចំផែនការថវិកាជាមួយភាគីពាក់ព័ន្ធ (ឧ.គណៈគ្រប់គ្រង គ្រូបង្រៀន គណៈកម្មការទ្រទ្រង់សាលារៀន)	<input type="checkbox"/>	<input type="checkbox"/>	<input type="checkbox"/>	<input type="checkbox"/>	<input type="checkbox"/>
២៩	សាលាមានស្វ័យភាពក្នុងការធ្វើលិខិតបង្គាប់ការក្នុងការតែងតាំងគ្រូបង្រៀនក្នុងតំណែងណាមួយ (ជំនួយការគណៈនាយក, ប្រធានក្រុមបច្ចេកទេស, គណៈកម្មការ..)	<input type="checkbox"/>	<input type="checkbox"/>	<input type="checkbox"/>	<input type="checkbox"/>	<input type="checkbox"/>
៣០	សាលាមានស្វ័យភាពរៀបចំផែនការបុគ្គលិកដើម្បី ប្រកាសជ្រើសរើសគ្រូបង្រៀនមកសម្ភាសន៍ផ្ទាល់ដោយមានការប្រកួតប្រជែងសមត្ថភាពតាមតម្រូវការ	<input type="checkbox"/>	<input type="checkbox"/>	<input type="checkbox"/>	<input type="checkbox"/>	<input type="checkbox"/>
៣១	សាលាមានទំនាក់ទំនង និងធ្វើការចុះអនុស្សរណៈយោគយល់គ្នារវាងសាលារដ្ឋនិងឯកជនទាំងក្នុងប្រទេស និងក្រៅប្រទេស	<input type="checkbox"/>	<input type="checkbox"/>	<input type="checkbox"/>	<input type="checkbox"/>	<input type="checkbox"/>
៤. ការចូលរួម						
៣២	ការចូលរួមរបស់ បុគ្គលិក គណៈកម្មការគ្រប់គ្រងសាលារៀន ក្នុងការធ្វើផែនការថវិកាផែនការអភិវឌ្ឍសាលារៀន	<input type="checkbox"/>	<input type="checkbox"/>	<input type="checkbox"/>	<input type="checkbox"/>	<input type="checkbox"/>
៣៣	គ្រូបានចូលរួមសិក្ខាសាលាសហគមន៍សិក្សាវិជ្ជាជីវៈ (PLC)	<input type="checkbox"/>	<input type="checkbox"/>	<input type="checkbox"/>	<input type="checkbox"/>	<input type="checkbox"/>
៣៤	គ្រូបានចូលរួមសិក្ខាបំប៉នសមត្ថភាពគ្រូបង្រៀននិងការប្រជុំប្រចាំខែ	<input type="checkbox"/>	<input type="checkbox"/>	<input type="checkbox"/>	<input type="checkbox"/>	<input type="checkbox"/>
៣៥	គ្រូបានចូលរួមប្រជុំបច្ចេកទេស ឬប្រឹក្សាយោបល់អំពីកិច្ចតែងការបង្រៀន ឬវិធីសាស្ត្របង្រៀនជាប្រចាំ	<input type="checkbox"/>	<input type="checkbox"/>	<input type="checkbox"/>	<input type="checkbox"/>	<input type="checkbox"/>
៣៦	គ្រូចូលរួមផលិតធនធានសិក្សា ផលិតជាស្នាដៃផ្សេងៗ សម្រាប់គាំទ្រការបង្រៀន និងរៀន	<input type="checkbox"/>	<input type="checkbox"/>	<input type="checkbox"/>	<input type="checkbox"/>	<input type="checkbox"/>
៣៧	គ្រូយកចិត្តទុកចំពោះសិស្ស លើកទឹកចិត្តសិស្សស្មារតីក្រុម និងការចូលរួមចែករំលែកបទពិសោធន៍	<input type="checkbox"/>	<input type="checkbox"/>	<input type="checkbox"/>	<input type="checkbox"/>	<input type="checkbox"/>

៣៨	គ្រូបង្រៀនចូលរួមស្ម័គ្រចិត្តក្នុងការគ្រប់គ្រងនិងដឹកនាំក្លឹបសិក្សា	<input type="checkbox"/>	<input type="checkbox"/>	<input type="checkbox"/>	<input type="checkbox"/>	<input type="checkbox"/>
៣៩	ក្រុមប្រឹក្សាភិបាលមានភាពសកម្មក្នុងការចូលរួមក្នុងការងារគ្រប់គ្រងសាលារៀន	<input type="checkbox"/>	<input type="checkbox"/>	<input type="checkbox"/>	<input type="checkbox"/>	<input type="checkbox"/>
៤០	គណៈកម្មការគ្រប់គ្រងសាលារៀនសកម្ម និងចូលរួមក្នុងការគ្រប់គ្រងសាលារៀន (ប្រជុំ, ចូលរួមជាយោបល់ និងជាអនុសាសន៍...)	<input type="checkbox"/>	<input type="checkbox"/>	<input type="checkbox"/>	<input type="checkbox"/>	<input type="checkbox"/>

០ផ្នែកទី៣ បញ្ហាប្រឈមនៃការអនុវត្តអភិបាលកិច្ចសាលារៀន

១. តើសាលាបានជួបប្រទះបញ្ហាអ្វីខ្លះលើការផ្សព្វផ្សាយថវិកាសាលារៀន ?

.....

២. តើសាលាបានជួបប្រទះបញ្ហាអ្វីខ្លះការជ្រើសរើសសិស្សចូលរៀន ?

.....

៣. តើសាលាបានជួបប្រទះបញ្ហាអ្វីខ្លះពីពិន្ទុសិស្ស ?

.....

៤. តើសាលាបានជួបប្រទះបញ្ហាអ្វីខ្លះអាហាររូបករណ៍ក្នុងនិងក្រៅប្រទេស ?

.....

៥. តើសាលាបានជួបប្រទះបញ្ហាអ្វីខ្លះក្នុងដំណើរការសាលារៀន ?

.....

៦. តើសាលាបានជួបប្រទះបញ្ហាអ្វីខ្លះលើគណនេយ្យភាពហិរញ្ញវត្ថុ ?

.....

៧. តើសាលាមានបញ្ហាប្រឈមអ្វីខ្លះទៅលើស្វ័យភាពក្នុងការសម្រេចចិត្តហិរញ្ញវត្ថុ ?

.....

៨. តើសាលាមានបញ្ហាប្រឈមអ្វីខ្លះទៅលើស្វ័យភាពក្នុងការរៀបចំផែនការអភិវឌ្ឍសាលារៀន ?

.....

៩. តើសាលាមានបញ្ហាប្រឈមអ្វីខ្លះទៅលើស្វ័យភាពក្នុងការវាយតម្លៃគ្រូបង្រៀន ?

.....

១០. តើសាលាមានបញ្ហាប្រឈមអ្វីខ្លះក្នុងការអញ្ជើញគ្រូបង្រៀនធ្វើផែនការអភិវឌ្ឍន៍សាលារៀន ?

១១. តើសាលាមានបញ្ហាប្រឈមអ្វីខ្លះក្នុងការអញ្ជើញគ្រូចូលរួមធ្វើ PLC ?

កម្រងសំណួរស្រាវជ្រាវសម្រាប់គ្រូបង្រៀន

ខ្ញុំបាទឈ្មោះ: **គៀត ភីក** ជានិស្សិតស្រាវជ្រាវថ្នាក់បរិញ្ញាបត្រជាន់ខ្ពស់ផ្នែកគ្រប់គ្រងអប់រំ ជំនាន់ទី១០ នៃ វិទ្យាស្ថានជាតិអប់រំ។ សព្វថ្ងៃ ខ្ញុំបាទកំពុងសរសេរនិក្ខេបបទសិក្សាស្រាវជ្រាវបញ្ចប់ការសិក្សាក្រោមប្រធានបទ “ស្ថានភាពនៃការអនុវត្តគោលការណ៍អភិបាលកិច្ចនៅសាលារៀនជំនាន់ថ្មីនៅរាជធានីភ្នំពេញ” ដែលដឹកនាំដោយ **លោកគ្រូ ម៉ៅ សារឿន** និងគ្រូដឹកនាំរង **លោកបណ្ឌិត រនន វ័រហាវ** ក្នុងការណែនាំនិងកែលម្អលើកម្រងសំណួរស្រាវជ្រាវនេះ។

ខ្ញុំបាទសូមថ្លែងអំណរគុណចំពោះលោកគ្រូអ្នកគ្រូដែលបានចំណាយពេលវេលាដ៏មានតម្លៃក្នុងការឆ្លើយនឹងកម្រងសំណួរនេះ។ រាល់ចម្លើយរបស់លោកគ្រូ អ្នកគ្រូ ដែលទទួលបាន រក្សាទុក និងប្រើប្រាស់សម្រាប់តែការសិក្សាស្រាវជ្រាវតែប៉ុណ្ណោះ។ សូមលោកគ្រូ អ្នកគ្រូ មេត្តាជួយបំពេញកម្រងសំណួរដូចខាងក្រោមដោយក្តីអនុគ្រោះ។

កម្រងសំណួរស្រាវជ្រាវចែកចេញជា៣ផ្នែកដូចខាងក្រោម ៖

- ❖ **ផ្នែកទី១ ព័ត៌មានទូទៅ និងគុណវុឌ្ឍិគ្រូបង្រៀន**
- ❖ **ផ្នែកទី២ ការអនុវត្តអភិបាលកិច្ចតាមសាលារៀន**
- ❖ **ផ្នែកទី៣ បញ្ហាប្រឈមនៃការអនុវត្តអភិបាលកិច្ចសាលារៀន**

ផ្នែកទី១ ព័ត៌មានទូទៅ និងគុណវុឌ្ឍិគ្រូបង្រៀន

១	អង្គការបម្រើការងារ	<input type="checkbox"/> វិទ្យាល័យព្រះស៊ីសុវត្ថិ (NGS)	<input type="checkbox"/> វិទ្យាល័យព្រែកលៀប (NGS)
២	តួនាទីចម្បងបច្ចុប្បន្នក្នុងសាលារៀន	<input type="checkbox"/> គ្រូបង្រៀន <input type="checkbox"/> បុគ្គលិកការិយាល័យ <input type="checkbox"/> គ្រូប្រឹក្សាគុកោសល្យ	<input type="checkbox"/> គ្រូបង្រៀន <input type="checkbox"/> បុគ្គលិកការិយាល័យ <input type="checkbox"/> គ្រូប្រឹក្សាគុកោសល្យ
៣	ភេទ	<input type="checkbox"/> ប្រុស / <input type="checkbox"/> ស្រី	<input type="checkbox"/> ប្រុស / <input type="checkbox"/> ស្រី
៤	អាយុឆ្នាំឆ្នាំ
៥	បទពិសោធន៍ការងារឆ្នាំឆ្នាំ
៦	កម្រិតនៃការអប់រំចុងក្រោយ	<input type="checkbox"/> បរិញ្ញាបត្រ <input type="checkbox"/> បរិញ្ញាបត្រជាន់ខ្ពស់ <input type="checkbox"/> បណ្ឌិត <input type="checkbox"/> ផ្សេងៗ _____	<input type="checkbox"/> បរិញ្ញាបត្រ <input type="checkbox"/> បរិញ្ញាបត្រជាន់ខ្ពស់ <input type="checkbox"/> បណ្ឌិត <input type="checkbox"/> ផ្សេងៗ _____
៧	ក្របខណ្ឌ	<input type="checkbox"/> គ្រូបង្រៀនកម្រិតឧត្តម <input type="checkbox"/> គ្រូបង្រៀនកម្រិតមូលដ្ឋាន	<input type="checkbox"/> គ្រូបង្រៀនកម្រិតឧត្តម <input type="checkbox"/> គ្រូបង្រៀនកម្រិតមូលដ្ឋាន

ផ្នែកទី២ ការអនុវត្តអភិបាលកិច្ចតាមសាលារៀន

១. តម្លាភាពសាលារៀន						
សូចនាករ		ជានិច្ចកាល	ញឹកញាប់	ពេលខ្លះ	កម្រ	មិនដែល
១	សាលារៀនបានធ្វើការផ្សព្វផ្សាយតារាងតម្លាភាពនៃថវិកាចំណូល និងត្រូវបានបិទផ្សាយនៅចុងខែនីមួយៗប្រចាំខែ	<input type="checkbox"/>	<input type="checkbox"/>	<input type="checkbox"/>	<input type="checkbox"/>	<input type="checkbox"/>
២	សាលារៀនបានធ្វើការផ្សព្វផ្សាយតារាងតម្លាភាពនៃ ថវិកាចំណាយ និងត្រូវបានបិទផ្សាយនៅចុងខែនីមួយៗប្រចាំខែ	<input type="checkbox"/>	<input type="checkbox"/>	<input type="checkbox"/>	<input type="checkbox"/>	<input type="checkbox"/>
៣	ការចុះឈ្មោះចូលរៀនរបស់សិស្សក្នុងសាលារៀនជំនាន់ថ្មីបានផ្សព្វផ្សាយទៅកាន់សាធារណៈជនទូទៅ	<input type="checkbox"/>	<input type="checkbox"/>	<input type="checkbox"/>	<input type="checkbox"/>	<input type="checkbox"/>
៤	សាលាបានផ្សព្វផ្សាយរាល់ការប្រឡងជ្រើសរើសសិស្សអាហាររូបករណ៍ក្នុងស្រុក និងក្រៅស្រុកទៅកាន់សិស្ស និងអាណាព្យាបាល	<input type="checkbox"/>	<input type="checkbox"/>	<input type="checkbox"/>	<input type="checkbox"/>	<input type="checkbox"/>
៥	តារាងពិន្ទុប្រចាំខែ ប្រចាំឆមាស និងប្រចាំឆ្នាំតាមមុខវិជ្ជាគោលនីមួយៗបានផ្សព្វផ្សាយទៅកាន់សិស្ស អ្នកអាណាព្យាបាល និងសហគមន៍	<input type="checkbox"/>	<input type="checkbox"/>	<input type="checkbox"/>	<input type="checkbox"/>	<input type="checkbox"/>
៦	សាលាបានឆ្លើយតបរាល់បញ្ហាប្រកបដោយទំនួលខុសត្រូវទៅកាន់អាណាព្យាបាលសិស្ស	<input type="checkbox"/>	<input type="checkbox"/>	<input type="checkbox"/>	<input type="checkbox"/>	<input type="checkbox"/>
៧	សាលាបានធ្វើការប្រជុំផ្សព្វផ្សាយពីការសិក្សារបស់សិស្សទៅកាន់អាណាព្យាបាលរៀងរាល់មួយឆ្នាំម្តង	<input type="checkbox"/>	<input type="checkbox"/>	<input type="checkbox"/>	<input type="checkbox"/>	<input type="checkbox"/>
៨	ការបែងចែកថវិកាសាលារៀនដែលបានពីការធ្វើផែនការដើមឆ្នាំឆ្លើយតបទៅនឹងតម្រូវការជាក់ស្តែងរបស់សាលារៀន	<input type="checkbox"/>	<input type="checkbox"/>	<input type="checkbox"/>	<input type="checkbox"/>	<input type="checkbox"/>
៩	សាលាបានឆ្លើយតបនូវសំណើទិញសម្ភារៈបង្រៀន សម្ភារៈពិសោធន៍ ចាំបាច់របស់គ្រូបង្រៀន	<input type="checkbox"/>	<input type="checkbox"/>	<input type="checkbox"/>	<input type="checkbox"/>	<input type="checkbox"/>
២. គណនេយ្យភាពសាលារៀន						
ក. គណនេយ្យភាពពីដំណើរការសាលារៀន						
១០	បុគ្គលិក គ្រូបង្រៀន បំពេញភារកិច្ចបង្រៀនទៀតទាត់ពេលវេលា	<input type="checkbox"/>	<input type="checkbox"/>	<input type="checkbox"/>	<input type="checkbox"/>	<input type="checkbox"/>
១១	គ្រូបង្រៀនបានបំពេញតាមបទដ្ឋានសាលារៀនជំនាន់ថ្មី	<input type="checkbox"/>	<input type="checkbox"/>	<input type="checkbox"/>	<input type="checkbox"/>	<input type="checkbox"/>
១២	សាលាមានគណនេយ្យភាពទៅកាន់សិស្សក្នុងការរៀបចំការប្រឡង និងការកែកិច្ចការដោយមិនលម្អៀងតាមរបបពិន្ទុ	<input type="checkbox"/>	<input type="checkbox"/>	<input type="checkbox"/>	<input type="checkbox"/>	<input type="checkbox"/>

១៣	សាលារៀនមានគណនេយ្យភាពចំពោះក្រសួង លើគុណភាពនៃការអប់រំ (ផ្អែកតាមនិយាម)	<input type="checkbox"/>	<input type="checkbox"/>	<input type="checkbox"/>	<input type="checkbox"/>	<input type="checkbox"/>
១៤	សាលាបានអនុវត្តផែនការកែលម្អសាលារៀន ស្របតាមថវិកាប្រចាំឆ្នាំ	<input type="checkbox"/>	<input type="checkbox"/>	<input type="checkbox"/>	<input type="checkbox"/>	<input type="checkbox"/>
១៥	សាលាមានចំណូលគ្រប់គ្រាន់ក្នុងការទ្រទ្រង់ ដំណើរការសាលារៀន	<input type="checkbox"/>	<input type="checkbox"/>	<input type="checkbox"/>	<input type="checkbox"/>	<input type="checkbox"/>
ខ. គណនេយ្យភាពសិក្សា						
១៦	សាលាបានឱ្យសិស្សវាយតម្លៃគ្រូរបស់ខ្លួនគ្រប់ មុខវិជ្ជា	<input type="checkbox"/>	<input type="checkbox"/>	<input type="checkbox"/>	<input type="checkbox"/>	<input type="checkbox"/>
១៧	សាលាមានគណនេយ្យភាពចំពោះរដ្ឋបាលមូលដ្ឋាន ជាពិសេសសិស្ស និងអាណាព្យាបាលលើគុណភាព នៃការរៀនតាមនិយាម	<input type="checkbox"/>	<input type="checkbox"/>	<input type="checkbox"/>	<input type="checkbox"/>	<input type="checkbox"/>
១៨	សាលាមានឆន្ទៈខ្ពស់ក្នុងការឆ្លើយតបរាល់បញ្ហា និងផ្តល់ជំនួយសមស្របទៅកាន់ សិស្ស និងអាណាព្យាបាលសិស្ស	<input type="checkbox"/>	<input type="checkbox"/>	<input type="checkbox"/>	<input type="checkbox"/>	<input type="checkbox"/>
១៩	រាល់ពិន្ទុរបស់សិស្ស និងសមត្ថភាពរបស់សិស្ស មានភាពជឿទុកចិត្តបាន	<input type="checkbox"/>	<input type="checkbox"/>	<input type="checkbox"/>	<input type="checkbox"/>	<input type="checkbox"/>
គ. គណនេយ្យភាពហិរញ្ញវត្ថុ						
២០	សាលាមានគណនេយ្យភាពចំពោះ ក្រសួង មន្ទីរ លើកិច្ចការរដ្ឋបាល និងហិរញ្ញវត្ថុ	<input type="checkbox"/>	<input type="checkbox"/>	<input type="checkbox"/>	<input type="checkbox"/>	<input type="checkbox"/>
២១	សាលាបានធ្វើរបាយការណ៍ថវិកាចំណូល រៀងរាល់ ត្រីមាសទៅគណៈកម្មការគ្រប់គ្រងសាលារៀន និង ក្រុមប្រឹក្សាភិបាលថ្នាក់រាជធានី	<input type="checkbox"/>	<input type="checkbox"/>	<input type="checkbox"/>	<input type="checkbox"/>	<input type="checkbox"/>
២២	សាលាបានធ្វើរបាយការណ៍ថវិកាចំណាយរៀងរាល់ ត្រីមាសទៅគណៈកម្មការគ្រប់គ្រងសាលារៀន និង ក្រុមប្រឹក្សាភិបាលថ្នាក់រាជធានី	<input type="checkbox"/>	<input type="checkbox"/>	<input type="checkbox"/>	<input type="checkbox"/>	<input type="checkbox"/>
២៣	រាល់ថវិកាចំណូល និងចំណាយ មានឯកសារ ត្រឹមត្រូវតាមបទដ្ឋានគណនេយ្យ	<input type="checkbox"/>	<input type="checkbox"/>	<input type="checkbox"/>	<input type="checkbox"/>	<input type="checkbox"/>
៣. នីតិវិធី (ភាពរលចន្តប្រកួតប្រជែង)						
២៤	សាលាមានស្វ័យភាពក្នុងការពង្រីកកម្មវិធីសិក្សា ដោយមានការទទួលខុសត្រូវ (បំណិនជីវិត, ភាសាអង់គ្លេស)	<input type="checkbox"/>	<input type="checkbox"/>	<input type="checkbox"/>	<input type="checkbox"/>	<input type="checkbox"/>
២៥	សាលាអាចធ្វើសេចក្តីសម្រេចចិត្តក្នុងការវាយ តម្លៃគ្រូប្រចាំឆ្នាំដើម្បីតម្កើងប្រាក់ឧបត្ថម្ភក្នុង កម្រិត Gold, Silver, Bronze ដោយផ្អែកគោល ការណ៍សាលារៀន	<input type="checkbox"/>	<input type="checkbox"/>	<input type="checkbox"/>	<input type="checkbox"/>	<input type="checkbox"/>

២៦	សាលាផ្តល់សិទ្ធិជូនប្រធាន អនុប្រធានក្រុម បច្ចេកទេសក្នុងការកំណត់នីតិវិធីធ្វើកិច្ចតែងការ បង្រៀន ឆ្លើយតបនឹងកម្មវិធីសិក្សាលម្អិត	<input type="checkbox"/>	<input type="checkbox"/>	<input type="checkbox"/>	<input type="checkbox"/>	<input type="checkbox"/>
២៧	សាលាបានធ្វើស្វ័យវាយតម្លៃ បុគ្គលិក គ្រូ បង្រៀន រៀងរាល់ឆ្នាំសិក្សា	<input type="checkbox"/>	<input type="checkbox"/>	<input type="checkbox"/>	<input type="checkbox"/>	<input type="checkbox"/>
២៨	សាលាបានរៀបចំផែនការថវិកាជាមួយភាគីពាក់ ព័ន្ធ (ឧ.គណៈគ្រប់គ្រង គ្រូបង្រៀន គណៈកម្ម ការទ្រទ្រង់សាលារៀន)	<input type="checkbox"/>	<input type="checkbox"/>	<input type="checkbox"/>	<input type="checkbox"/>	<input type="checkbox"/>
២៩	សាលាមានស្វ័យភាពក្នុងការធ្វើលិខិតបង្គាប់ការ ក្នុងការតែងតាំងគ្រូបង្រៀនក្នុងតំណែងណា មួយ (ជំនួយការគណៈនាយក, ប្រធានក្រុម បច្ចេកទេស, គណៈកម្មការ..)	<input type="checkbox"/>	<input type="checkbox"/>	<input type="checkbox"/>	<input type="checkbox"/>	<input type="checkbox"/>
៣០	សាលាមានស្វ័យភាពរៀបចំផែនការបុគ្គលិក ដើម្បី ប្រកាសជ្រើសរើសគ្រូបង្រៀនមកសម្ភាស ន៍ផ្ទាល់ដោយមានការប្រកួតប្រជែងសមត្ថភាព តាមតម្រូវការ	<input type="checkbox"/>	<input type="checkbox"/>	<input type="checkbox"/>	<input type="checkbox"/>	<input type="checkbox"/>
៣១	សាលាមានទំនាក់ទំនង និងធ្វើការចុះអនុស្សរ ណៈយោគយល់គ្នារវាងសាលារដ្ឋនិងឯកជន ទាំងក្នុងប្រទេស និងក្រៅប្រទេស	<input type="checkbox"/>	<input type="checkbox"/>	<input type="checkbox"/>	<input type="checkbox"/>	<input type="checkbox"/>
៤. ការចូលរួម						
៣២	ការចូលរួមរបស់ បុគ្គលិក គណៈកម្មការ គ្រប់គ្រងសាលារៀន ក្នុងការធ្វើផែនការថវិកា ផែនការអភិវឌ្ឍសាលារៀន	<input type="checkbox"/>	<input type="checkbox"/>	<input type="checkbox"/>	<input type="checkbox"/>	<input type="checkbox"/>
៣៣	គ្រូបានចូលរួមសិក្ខាសាលាសហគមន៍សិក្សាវិជ្ជា ជីវៈ (PLC)	<input type="checkbox"/>	<input type="checkbox"/>	<input type="checkbox"/>	<input type="checkbox"/>	<input type="checkbox"/>
៣៤	គ្រូបានចូលរួមសិក្ខាបំប៉នសមត្ថភាពគ្រូបង្រៀន និងការប្រជុំប្រចាំខែ	<input type="checkbox"/>	<input type="checkbox"/>	<input type="checkbox"/>	<input type="checkbox"/>	<input type="checkbox"/>
៣៥	គ្រូបានចូលរួមប្រជុំបច្ចេកទេស ឬប្រឹក្សា យោបល់អំពីកិច្ចតែងការបង្រៀន ឬវិធីសាស្ត្រ បង្រៀនជាប្រចាំ	<input type="checkbox"/>	<input type="checkbox"/>	<input type="checkbox"/>	<input type="checkbox"/>	<input type="checkbox"/>
៣៦	គ្រូចូលរួមផលិតធនធានសិក្សា ផលិតជាស្នាដៃ ផ្សេងៗ សម្រាប់គាំទ្រការបង្រៀន និងរៀន	<input type="checkbox"/>	<input type="checkbox"/>	<input type="checkbox"/>	<input type="checkbox"/>	<input type="checkbox"/>
៣៧	គ្រូយកចិត្តទុកចំពោះសិស្ស លើកទឹកចិត្តសិស្ស ស្មារតីក្រុម និងការចូលរួមចែករំលែកបទ ពិសោធន៍	<input type="checkbox"/>	<input type="checkbox"/>	<input type="checkbox"/>	<input type="checkbox"/>	<input type="checkbox"/>
៣៨	គ្រូបង្រៀនចូលរួមស្ម័គ្រចិត្តក្នុងការគ្រប់គ្រងនិង ដឹកនាំក្លឹបសិក្សា	<input type="checkbox"/>	<input type="checkbox"/>	<input type="checkbox"/>	<input type="checkbox"/>	<input type="checkbox"/>

៣៩	ក្រុមប្រឹក្សាភិបាលមានភាពសកម្មក្នុងការចូលរួម ក្នុងការងារគ្រប់គ្រងសាលារៀន	<input type="checkbox"/>	<input type="checkbox"/>	<input type="checkbox"/>	<input type="checkbox"/>	<input type="checkbox"/>
៤០	គណៈកម្មការគ្រប់គ្រងសាលារៀនសកម្ម និង ចូលរួមក្នុងការគ្រប់គ្រងសាលារៀន (ប្រជុំ, ចូល រួមជាយោបល់ និងជាអនុសាសន៍...)	<input type="checkbox"/>	<input type="checkbox"/>	<input type="checkbox"/>	<input type="checkbox"/>	<input type="checkbox"/>

ផ្នែកទី៣ បញ្ហាប្រឈមនៃការអនុវត្តអភិបាលកិច្ចសាលារៀន

១. តើលោកគ្រូ អ្នកគ្រូបានជួបប្រទះបញ្ហាអ្វីខ្លះលើការដាក់ពិន្ទុសិស្ស?

.....

២. តើលោកគ្រូ អ្នកគ្រូ មានបញ្ហាប្រឈមអ្វីខ្លះក្នុងការបញ្ចេញមតិចូលរួមក្នុងការធ្វើផែនការអភិវឌ្ឍន៍សាលារៀន?

.....

៣. តើលោកគ្រូអ្នកគ្រូមានបញ្ហាប្រឈមអ្វីខ្លះក្នុងការវាយតម្លៃគ្រូបង្រៀនពីគណៈគ្រប់គ្រងសាលា?

.....

៤. តើលោកគ្រូ អ្នកគ្រូមានបញ្ហាប្រឈមអ្វីខ្លះក្នុងការចូលរួមធ្វើ PLC?

.....