

ក្រសួងអប់រំ យុវជន និងកីឡា

Ministry of Education, Youth and Sport



វិទ្យាស្ថានជាតិអប់រំ

National Institute of Education

និក្ខេបបទ

**ទំនាក់ទំនងរវាងគណនេយ្យភាពសាលារៀន
និងការចូលរួមរបស់សហគមន៍
នៅវិទ្យាល័យមេសាង ចំនួនក្រីស្នា និងវិទ្យាល័យអង្គរស
ស្រុកមេសាង**

**THE RELATIONSHIP BETWEEN SCHOOL
ACCOUNTABILITY AND COMMUNITY ENGAGEMENT AT
MESANG, CHANKRISHNA AND ANGKOR SOR HIGH
SCHOOLS IN MESANG**

គាន ជានី

KEAN CHEANY

**ដើម្បីបំពេញតួនាទីបណ្តុះបណ្តាល
ថ្នាក់បរិញ្ញាបត្រជាន់ខ្ពស់ ផ្នែកគ្រប់គ្រងអប់រំ ជំនាន់ទី៩
ឯកទេសៈ គ្រប់គ្រងអប់រំ**

ឆ្នាំសិក្សា២០២០-២០២២

ក្រសួងអប់រំ យុវជន និងកីឡា

Ministry of Education, Youth and Sport



វិទ្យាស្ថានជាតិអប់រំ

National Institute of Education

និក្ខេបបទ

ទំនាក់ទំនងរវាងគណនេយ្យភាពសាលារៀន

និងការចូលរួមរបស់សហគមន៍

នៅវិទ្យាល័យមេសាង ប័ន្តក្រីស្នា និងវិទ្យាល័យអង្គរេស

ស្រុកមេសាង

**THE RELATIONSHIP BETWEEN SCHOOL
ACCOUNTABILITY AND COMMUNITY ENGAGEMENT AT
MESANG, CHANKRISHNA AND ANGKOR SOR HIGH
SCHOOLS IN MESANG**

គាន ជានី

KEAN CHEANY

**ដើម្បីបំពេញតួនាទីបណ្តុះបណ្តាលការបណ្តុះបណ្តាល
ថ្នាក់បរិញ្ញាបត្រជាន់ខ្ពស់ ផ្នែកគ្រប់គ្រងអប់រំ ជំនាន់ទី៩
ឯកទេសៈ គ្រប់គ្រងអប់រំ**

ឆ្នាំសិក្សា២០២០-២០២២

គ្រូបង្ហាញគោលដៅ: លោកបណ្ឌិត អែ សុខប៊ាង

គ្រូបង្ហាញទិសដៅ: លោក ចាប រតនា

សេចក្តីប្រកាសអះអាងរបស់បេក្ខជន

នាងខ្ញុំ គាន ជានី ជានិស្សិតថ្នាក់បរិញ្ញាបត្រជាន់ខ្ពស់ ជំនាន់ទី៩ ឯកទេស គ្រប់គ្រងអប់រំ នៃ វិទ្យាស្ថានជាតិ អប់រំ។

សូមធ្វើការអះអាងថា ខ្លឹមសារក្នុងនិក្ខេបបទស្តីពី «ទំនាក់ទំនងរវាងគណនេយ្យភាពសាលារៀន និងការចូលរួមរបស់សហគមន៍ នៅវិទ្យាល័យមេសាង ចំនួនក្រីស្មា និងវិទ្យាល័យអង្គរស ស្រុកមេសាង» គឺជាស្នាដៃស្រាវជ្រាវផ្ទាល់របស់ខ្ញុំពិតៗ ដោយមិនបានក្លែងបន្លំ ឬពាក់ព័ន្ធជាមួយនឹងនិក្ខេបបទអ្នកដទៃទេ ក្នុងការបញ្ចប់ថ្នាក់បរិញ្ញាបត្រជាន់ខ្ពស់ ដើម្បីទទួលបានសញ្ញាបត្រ។ ទិន្នន័យ និងលទ្ធផលនៃការសិក្សាស្រាវជ្រាវ ដែលបានលើកឡើងនៅក្នុងនិក្ខេបបទ គឺថ្មី ហើយមិនទាន់មានជនណាម្នាក់យកទៅប្រើប្រាស់ក្នុងនិក្ខេបបទរបស់គេឡើយ។

នាងខ្ញុំសូមសន្យាថា និក្ខេបបទនេះមិនមានការក្លែងបន្លំ និងមិនមានការលួចចម្លងពីនិស្សិត ឬស្នាដៃអ្នកដទៃ។ ក្នុងករណីដែលវិទ្យាស្ថានជាតិអប់រំពិនិត្យឃើញថា មានករណីខាងលើកើតឡើងពិតប្រាកដមែន នាងខ្ញុំសូមទទួលខុសត្រូវចំពោះមុខច្បាប់ជាធរមាន។

ថ្ងៃ... ព្រះសីហនុ ១៣ ខែ... ឆ្នាំខាល ចត្វាស័ក ព.ស. ២៥៦៦
រាជធានីភ្នំពេញ ថ្ងៃទី... ខែ... ឆ្នាំ ២០២២

ហត្ថលេខា



គាន ជានី

លិខិតបញ្ជាក់

លោកបណ្ឌិត អែ សុខហិរិទ ជាគ្រូណែនាំគោល

លោក ចាម រតនា ជាគ្រូណែនាំរង

សូមបញ្ជាក់ និងទទួលស្គាល់ថា

លោកស្រី **គាន ជានី** ជានិស្សិតថ្នាក់បរិញ្ញាបត្រជាន់ខ្ពស់ ផ្នែកគ្រប់គ្រងអប់រំ ជំនាន់ទី៩ ពិតជាបានសរសេរនិក្ខេបបទស្រាវជ្រាវស្តីពី «ទំនាក់ទំនងរវាងគណនេយ្យភាពសាលារៀន និងការចូលរួម របស់សហគមន៍ នៅវិទ្យាល័យមេសាង ចំនួនក្រីស្នា និងវិទ្យាល័យអង្គរស ស្រុកមេសាង « ពិតប្រាកដមែន។

ថ្ងៃសុក្រ ១១កើត ខែ កត្តិក ឆ្នាំខាល ចត្វាស័ក ព.ស. ២៥៦៦
រាជធានីភ្នំពេញ ថ្ងៃទី ០៤ ខែ វិច្ឆិកា ឆ្នាំ ២០២២

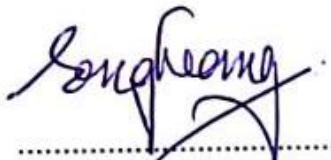

លោកបណ្ឌិត អែ សុខហិរិទ
នាយកមជ្ឈមណ្ឌល តំបន់អាស៊ីអាគ្នេយ៍
សម្រាប់ការអភិវឌ្ឍអប់រំបច្ចេកទេស



លោក ចាម រតនា
អនុប្រធាន ដេប៉ាតឺម៉ង់គ្រប់គ្រង និងផែនការ

សេចក្តីថ្លែងអំណរគុណ

ជាបឋម នាងខ្ញុំសូមគោរពថ្លែងអំណរគុណយ៉ាងជ្រាលជ្រៅជាទីបំផុត ចំពោះលោកអ្នកមានគុណទាំងពីរគឺលោកឪពុកអ្នកម្តាយ ដែលបានផ្តល់កំណើត និងចិញ្ចឹមបីបាច់ថែរក្សា ទំនុកបំរុងដល់រូបកូនឱ្យបានទទួលការសិក្សារហូតរូបកូនមានថ្ងៃនេះ និងសូមថ្លែងអំណរគុណយ៉ាងច្រើនបំផុតដល់ឧត្តមស្វាមីជាទីស្រឡាញ់របស់ខ្ញុំ កូនៗ ជាទីស្រឡាញ់ និងមិត្តភក្តិ ដែលបានគាំទ្រ និងលើកទឹកចិត្តខ្ញុំនៅក្នុងកំលុងពេលសិក្សានេះ។

សូមគោរពថ្លែងអំណរគុណដល់ក្រសួងអប់រំយុវជននិងកីឡា វិទ្យាស្ថានជាតិអប់រំនិងមូលនិធិគាំទ្រការអប់រំអន្តរជាតិ (CIESF) ដែលបានរៀបចំផ្តល់អាហារូបករណ៍ដល់រូបនាងខ្ញុំដើម្បីបានចូលរៀនថ្នាក់បរិញ្ញាបត្រជាន់ខ្ពស់ផ្នែកគ្រប់គ្រងអប់រំនៅវិទ្យាស្ថានជាតិអប់រំនេះ។

នាងខ្ញុំសូមគោរពថ្លែងអំណរគុណយ៉ាងជ្រាលជ្រៅបំផុត ចំពោះគណៈកម្មការគ្រប់គ្រង ការបណ្តុះបណ្តាលថ្នាក់បរិញ្ញាបត្រជាន់ខ្ពស់ ផ្នែកគ្រប់គ្រងអប់រំ នៃវិទ្យាស្ថានជាតិអប់រំ ព្រមទាំងសាស្ត្រាចារ្យទាំងអស់ដែលបានខិតខំចំណាយពេលវេលាដ៏មានតម្លៃ និងមមាញឹកបំផុត មកបង្ហាត់បង្រៀន និងពន្យល់គ្រប់មេរៀនដល់យើងខ្ញុំទាំងអស់ គ្នា។ ជាពិសេស នាងខ្ញុំសូមគោរពថ្លែងអំណរគុណ ចំពោះលោកបណ្ឌិត អែសុងហ៊ាង សាស្ត្រាចារ្យដឹកនាំនិង លោក ចាប រតនា ជាគ្រូដឹកនាំរង នៃការសរសេរនិក្ខេបបទ ដែលលោកទាំងពីរ បានចំណាយពេលវេលាដ៏មានតម្លៃក្នុងការត្រួតពិនិត្យ វាយតម្លៃ ជួយណែនាំ និងផ្តល់យោបល់ណែនាំដល់រូបនាងខ្ញុំក្នុងការសរសេរនិក្ខេបបទស្តីពី «ទំនាក់ទំនងរវាងគណនេយ្យភាពសាលារៀន និងការចូលរួមរបស់សហគមន៍ នៅវិទ្យាល័យមេសាង ចន្ទគ្រីស្ទា និងវិទ្យាល័យអង្គរស ខេត្តព្រៃវែង»។

នាងខ្ញុំសូមថ្លែងអំណរគុណដល់មន្ទីរអប់រំ យុវជន និងកីឡា ខេត្តព្រៃវែង ការិយាល័យអប់រំ យុវជន និងកីឡាក្រុង/ស្រុក គណៈគ្រប់គ្រងសាលា លោកគ្រូ អ្នកគ្រូ និងសិស្សានុសិស្សនៅតាមសាលាគោលដៅទាំងអស់ដែលបានអនុញ្ញាត និងចូលរួមសហការ ធ្វើឱ្យការសិក្សាស្រាវជ្រាវនេះទទួលបានជោគជ័យ។

ជាទីបញ្ចប់ នាងខ្ញុំសូមប្រសិទ្ធពរជ័យ ជូនចំពោះឯកឧត្តម លោក/លោកស្រីសាស្ត្រាចារ្យ លោក

លោកស្រី នាងកញ្ញា និងមិត្តរួមជំនាន់ទាំងអស់ សូមទទួលបាននូវព្រះពុទ្ធពរទាំង៤ប្រការ គឺ អាយុ វណ្ណៈ
សុខៈ និងពលៈ កុំបីឃ្លៀងឃ្លាតឡើយ។

មាតិកា

សេចក្តីប្រកាសអះអាងរបស់បេក្ខជន	ii
លិខិតបញ្ជាក់	iii
សេចក្តីថ្លែងអំណរគុណ	iv
មាតិកា	vi
បញ្ជីតារាង	ix
បញ្ជីរូបភាព	x
ឧបសម្ព័ន្ធ	xi
បញ្ជីអក្សរកាត់	xii
មូលនិយមសង្ខេប	xiii
ជំពូកទី១៖ សេចក្តីផ្តើម	2
១១ លំនាំបញ្ហានៃការស្រាវជ្រាវ	2
១២ ចំណោទបញ្ហានៃការស្រាវជ្រាវ.....	8
១៣ គោលបំណងនៃការស្រាវជ្រាវ.....	10
១.៤ សំណួរនៃការស្រាវជ្រាវ	10
១៥ សារៈសំខាន់នៃការស្រាវជ្រាវ.....	10
១៦ ដែនកំណត់និងវិសាលភាពនៃការស្រាវជ្រាវ.....	11
១.៧ រចនាសម្ព័ន្ធនៃការស្រាវជ្រាវ.....	11
ជំពូកទី២៖ រំលឹក្រឹត្តិ	15

២១ សេចក្តីផ្តើម.....	15
២២ និយមន័យនៃពាក្យគន្លឹះ:.....	16
២៣ គណនេយ្យភាពសាលារៀន.....	19
២៤ ទំនាក់ទំនងរវាងគណនេយ្យភាពសាលារៀន និងការចូលរួមរបស់សហគមន៍	23
២៥ កម្រិតនៃទំនាក់ទំនងរវាងគណនេយ្យភាពសាលារៀននិងការចូលរួមរបស់សហគមន៍.....	26
២៦ កត្តាប្រសិទ្ធភាពនៃគណនេយ្យភាពសាលារៀន.....	31
២៧ សកម្មភាពរបស់សហគមន៍ក្នុងការចូលរួមចំណែកអភិវឌ្ឍសាលារៀន.....	34
២៨ សមទ្ធិផលរបស់សហគមន៍ក្នុងការចូលរួមចំណែកអភិវឌ្ឍសាលារៀន.....	36
២៩ ការវិភាគការអនុវត្តការងាររបស់សាលារៀន.....	41
ជំពូកទី៣៖ វិធីសាស្ត្រស្រាវជ្រាវ	53
៣១ វិធីស្រាវជ្រាវ.....	53
៣ ២.ការជ្រើសរើសភាគសំណាក	53
៣៣ ឧបករណ៍ស្រាវជ្រាវ.....	54
៣៤ ការប្រមូលទិន្នន័យ.....	55
៣៥ ការវិភាគទិន្នន័យ.....	56
ជំពូកទី៤៖ លទ្ធផលនៃការស្រាវជ្រាវ	58
៤១ លទ្ធផលនៃការស្រាវជ្រាវ.....	58
៤.២ ដែនកំណត់នៃការស្រាវជ្រាវ	61
៤៣ ការពិភាក្សា.....	65

ជំពូកទី៥៖សេចក្តីសន្និដ្ឋាន និងសំណូមពរ	70
៥១ សេចក្តីសន្និដ្ឋាន.....	70
៥២ សំណូមពរ.....	70
ប្រកាសកសាវយោង	73
ឧបសម្ព័ន្ធ «ក»	77
ឧបសម្ព័ន្ធ «ខ»	81

បញ្ជីតារាង

តារាងទី ១៖ Model Summary	Error! Bookmark not defined.
តារាងទី ២៖ ANOVA	59
តារាងទី ៣៖ Coefficients.....	60
តារាងទី ៤៖ វិទ្យាល័យទាំងបី គ្រូបង្រៀនមានអាយុ.....	61
តារាងទី ៥៖ វិទ្យាល័យទាំងបី គ្រូបង្រៀនមានភេទ	61
តារាងទី ៦៖ វិទ្យាល័យទាំងបី គ្រូបង្រៀនមានបទពិសោធន៍.....	62
តារាងទី ៧៖ វិទ្យាល័យទាំងបី គ្រូបង្រៀនមានកម្រិតវប្បធម៌.....	63
តារាងទី ៨៖ វិទ្យាល័យទាំងបី ចំនួនគ្រូបង្រៀនដែលបានចូលរួមក្នុងការប្រមូលទិន្នន័យ	63

បញ្ជីរូបភាព

រូបភាពទី ១៖ ប្រព័ន្ធ ៣ អា បិទជិត	42
រូបភាពទី ២៖ ថ្នាក់ជាតិ និងថ្នាក់មូលដ្ឋានឆ្ពោះទៅរកគណនេយ្យភាព	43
រូបភាពទី ៣៖ យុទ្ធសាស្ត្រសហគមន៍សាលារៀន (៦អា)	46
រូបភាពទី ៤៖ ក្របខណ្ឌនិងលំដាប់អនុវត្តយុទ្ធសាស្ត្រសហគមន៍និងសាលារៀន	50
រូបភាពទី ៥៖ កម្រិតទំនាក់ទំនងខ្ពស់ដែលបណ្តាំទិដ្ឋយទទួលបាន	61

ឧបសម្ព័ន្ធ

ឧបសម្ព័ន្ធ «ក»

កម្រងសំណួរស្រាវជ្រាវ.....77

ឧបសម្ព័ន្ធ «ខ»

ឧបសម្ព័ន្ធទី 1: លិខិតអនុញ្ញាតចុះប្រមូលទិន្នន័យ ដើម្បីសរសេរនិក្ខេបបទបញ្ចប់ការសិក្សា81

ឧបសម្ព័ន្ធទី 2: លិខិតឧទ្ទេសនាមគ្រូជីកនាំគោល និងគ្រូជីកនាំរងសម្រាប់ការសរសេរនិក្ខេបបទ85

ឧបសម្ព័ន្ធទី 3: លិខិតឧទ្ទេសនាមគ្រូជីកនាំគោល និងគ្រូជីកនាំរងសម្រាប់ការសរសេរនិក្ខេបបទ88

ឧបសម្ព័ន្ធទី ៤: លិខិតអនុញ្ញាតចុះប្រមូលទិន្នន័យ ដើម្បីសរសេរនិក្ខេបបទបញ្ចប់ការសិក្សា92

បញ្ជីអក្សរកាត់

អក្សរកាត់	ភាសាអង់គ្លេស	ភាសាខ្មែរ
DOE	District Office of Education	ការិយាល័យអប់រំ យុវជន និងកីឡា
MoEYS	Ministry of Education, Youth and Sport	ក្រសួងអប់រំ យុវជន និងកីឡា
PoE	Provincial Department of Education	មន្ទីរអប់រំ យុវជន និងកីឡា
SBM	School-Based Management	ការគ្រប់គ្រងសាលារៀនផ្អែកលើលទ្ធផល
SSC	School Support Committee	គណៈកម្មការទ្រទ្រង់សាលារៀន
SA	School Accountability	គណនេយ្យភាពសាលារៀន
CE	Community Engagement	ការចូលរួមរបស់សហគមន៍

មូលនិយមសង្ខេប

ការសិក្សាលើប្រធានបទស្តីពី “ទំនាក់ទំនងរវាងគណនេយ្យភាពសាលារៀន និងការចូលរួមរបស់សហគមន៍នៅវិទ្យាល័យមេសាង ច័ន្ទក្រីស្នា និងវិទ្យាល័យអង្គរស ស្រុកមេសាង” នាពេលនេះ ធ្វើឡើងស្របពេលជាមួយនឹងកំណែទម្រង់វិស័យអប់រំរបស់ក្រសួងអប់រំ យុវជន និងកីឡា ដាក់អោយអនុវត្តគោលនយោបាយស្តី ពី យុទ្ធសាស្ត្រ សហគមន៍សាលារៀន។ ការសិក្សាស្រាវជ្រាវនេះមានគោលបំណងដើម្បីពិនិត្យមើលទំនាក់ទំនងរវាងគណនេយ្យភាពសាលារៀន (school accountability) និងការចូលរួមរបស់សហគមន៍ (community engagement) ។

ការស្រាវជ្រាវនេះត្រូវបានធ្វើឡើងតាមបែបបរិមាណវិស័យ។ ភាគសំណាកក្នុងការស្រាវជ្រាវគឺគ្រូបង្រៀន និង ដោយប្រើកម្រងសំណួរជាឧបករណ៍ស្រាវជ្រាវឱ្យសំណាកបំពេញ។ ជាលទ្ធផល គ្រូភាគច្រើនបាន យល់ដឹងច្បាស់និងឆ្លើយតបដោយការយល់និងភាពត្រឹមត្រូវ។ ការអនុវត្តគណនេយ្យភាព និងការចូលរួមរបស់សហគមន៍ បានបង្ហាញពីភាពមានទំនាក់ទំនងគ្នា។ ទាំងនេះបានឆ្លុះបញ្ចាំងឱ្យឃើញពីការយកចិត្តទុកដាក់ខ្ពស់ក្នុងការលើកកម្ពស់គុណភាពអប់រំ នៃគណៈគ្រប់គ្រងតាមសាលារៀនរបស់ពួកគាត់។ តែទោះបីយ៉ាងណាក៏ដោយក៏នៅមានបញ្ហាប្រឈមខ្លះកើតឡើង ដែលមានជាអាទិ៍គណៈគ្រប់គ្រងតាមសាលារៀន ត្រូវមួយចំនួនតូចមិនទាន់បានអនុវត្តបានទៀងទាត់ និងតម្លាភាពនៅឡើយ។ តែទោះបីយ៉ាងនេះក្តី គណៈគ្រប់គ្រងតាមសាលារៀន គ្រូ ភាគច្រើនមានទស្សនៈយល់ឃើញជារួមគ្នាថា ការអនុវត្តទៅលើគណនេយ្យភាពសាលារៀន ពិតជាមានទំនាក់ទំនងខ្លាំងដល់ការចូលរួមរបស់សហគមន៍ប្រាកដមែន ទាំងនេះបានជួយអភិវឌ្ឍ សមត្ថភាពវិជ្ជាជីវៈគ្រូបង្រៀន បង្កើនលទ្ធផលសិក្សារបស់សិស្ស សហគមន៍ អាណាព្យាបាលសិស្ស មានសេចក្តីទុកចិត្ត និងផ្តល់តម្លៃដល់សាលារៀន ចូលរួមគ្រប់សកម្មភាពនានារបស់សាលា និងបានជួយបង្កើនទំនាក់ទំនង និងសាមគ្គីភាពផ្ទៃក្នុងបានល្អ ដើម្បីឱ្យសាលារៀន មានការអភិវឌ្ឍលើគ្រប់ផ្នែក ជាពិសេសបង្កើនលទ្ធផលសិក្សារបស់សិស្សបានល្អប្រសើរជាងមុន។ ជាសេចក្តីសន្និដ្ឋាន ការអនុវត្តគណនេយ្យភាពសាលារៀន ពិតជាមានទំនាក់ទំនងខ្លាំងដល់ការចូលរួមរបស់សហគមន៍ប្រាកដមែន ហើយសហគមន៍គឺជាធនធានមិនចេះរីងស្ងួត ដែលអាចរួមចំណែកក្នុងការចូលរួមអភិវឌ្ឍការបង្រៀន និង

រៀន សុខភាពសិក្សារបស់សិស្សមិនអាចកាត់ផ្តាច់បាន។ កត្តាទាំងនេះ ពិតជាបានរួមចំណែកដល់ការអនុវត្តគោលនយោបាយអប់រំ និងកំណែទម្រង់វិស័យអប់រំនៅកម្ពុជា។

ពាក្យគន្លឹះ៖ គណនេយ្យភាពសាលារៀន, ការចូលរួមរបស់សហគមន៍, សាលាមធ្យមសិក្សាចំណេះទូទៅ។

ABSTRACT

The current study on the topic of "The Relationship between School Accountability and Community Engagement at Mesang, Chankrisna and Angkor Sor High School in Mesang " is conducted underway with the education reform of Ministry of Education, Youth and Sports, implementing policies on school community strategies. The purpose of this study was to examine the relationship between school accountability and community engagement.

This research was conducted on a quantitative basis. The samples participated in the research were secondary school teachers and questionnaire was used as research instrument. As a result, most teachers are clear and responsive with understanding and accuracy. The practice of accountability and community involvement has shown a correlation. These reflect the high focus on improving the quality of education from their school leaders. However, there are still some challenges, such as some school leaders and teachers have not yet implemented regularly and transparently. On the other hand, most of school leaders and teachers agree that the implementation of school accountability is absolutely correlated to the participation of the community. This relationship certainly helps to develop the professional capacity of teachers, improve student outcomes, gain trust and appreciation from the community, students' parents on school values, participate in all school activities, and help increase internal relationships and solidarity so that the school develops in all areas, especially reinforcing student achievement. In conclusion, the implementation of school accountability has a strong relationship with community engagement, and the community is an inexhaustible resource that can contribute to the development of teaching and learning, students' health. These factors have really contributed to the implementation of education policies and education reform in Cambodia.

Keywords: *school accountability, community engagement, general education secondary school.*



ជំពូកទី១៖ សេចក្តីផ្តើម

១.១ លំនាំបញ្ជាក់នៃការស្រាវជ្រាវ

ស្ថានភាពពិភពលោកមានការរីកចម្រើនជារៀងរាល់ថ្ងៃឥតឈប់ឈរ និងមានការប្រកួតប្រជែងយ៉ាងខ្លាំងទាំងផ្នែកសេដ្ឋកិច្ច នយោបាយ និងបច្ចេកវិទ្យាព័ត៌មាន ដើម្បីឆ្លើយតបជាមួយនឹងសន្ទុះនៃការរីកចម្រើននេះប្រទេសភាគច្រើនទូទាំងសកលលោកទាំងនៅលោកខាងលិច ក៏ដូចជាអាស៊ីបានផ្តោតទៅលើការអភិវឌ្ឍប្រទេសរបស់ខ្លួនដោយចាប់អារម្មណ៍ខ្លាំងទៅលើការវិនិយោគផ្នែកចំណេះដឹងប្រជាពលរដ្ឋរបស់ខ្លួន។ ការណ៍នេះវិស័យអប់រំជាតិត្រូវបានគេចាប់អារម្មណ៍និងយកចិត្តទុកដាក់យ៉ាងខ្លាំងខ្លាក្នុងការអនុវត្តយន្តការ វិធីសាស្ត្រ និងរៀបចំគោលនយោបាយ ដើម្បីសម្រេចគោលដៅបណ្តុះបណ្តាលធនធានមនុស្សប្រកបដោយប្រសិទ្ធភាព និងប្រសិទ្ធផល។ ទន្ទឹមនឹងបរិបទពិភពលោកមានទំនោរបែបនេះកម្ពុជាបានបោះជំហានរបស់ខ្លួនដល់ដំណាក់កាលថ្មីមួយនៃការអភិវឌ្ឍវិស័យអប់រំដើម្បីឆ្លើយតបជាមួយនឹងបរិបទតំបន់ ដែលមានមហិច្ឆតានិងវិសាលភាពទូលំទូលាយជាងមុន សំដៅលើកកម្ពស់គុណភាពអប់រំប្រកបដោយសមធម៌ បរិយាបន្ន និងការសិក្សាពេញមួយជីវិតក្នុងក្របខណ្ឌទូលំទូលាយគ្របដណ្តប់លើគ្រប់ប្រភេទ និងគ្រប់កម្រិតនៃការអប់រំជាពិសេសស្របនឹងទស្សនៈវិស័យអភិវឌ្ឍកម្ពុជាជាប្រទេសមានចំណូលមធ្យមកម្រិតខ្ពស់ត្រឹមឆ្នាំ២០៣០ និងជាប្រទេសមានចំណូលខ្ពស់នៅឆ្នាំ២០៥០ (ក្រសួងអប់រំយុវជន និងកីឡា, ២០១៩)។

ដើម្បីសម្រេចមហិច្ឆតានេះ រាជរដ្ឋាភិបាលបានដាក់ចេញនូវគោលនយោបាយអភិវឌ្ឍវិស័យឧស្សាហកម្មកម្ពុជា ឆ្នាំ២០១៥-២០២៥ ដែលការអភិវឌ្ឍធនធានមនុស្ស គឺជាផ្នែកមួយនៃការសម្របសម្រួលគោលនយោបាយគាំទ្រ។ កំណែទម្រង់វិស័យអប់រំ សំដៅលើកកម្ពស់គុណភាពអប់រំ និងអភិវឌ្ឍធនធានមនុស្ស ស្របទៅនឹងគោលដៅអភិវឌ្ឍន៍ប្រកបដោយចីរភាព ២០១៥-២០៣០។

ក្នុងន័យនេះការអប់រំសម្រាប់ឆ្នាំ២០៣០ផ្តោតជាសំខាន់ទៅលើការផ្តល់សេវាប្រកបដោយ គុណភាព សមធម៌ បរិយាបន្ន សម្រាប់កុមារតូច បឋមសិក្សា មធ្យមសិក្សា និងឧត្តមសិក្សា រួមទាំងការអប់រំ

បច្ចេកទេស និងវិជ្ជាជីវៈជាពិសេសការសិក្សាពេញមួយជីវិតដើម្បីបង្កើនប្រសិទ្ធភាព គុណភាព ផលិតភាព ការងារស្របតាមយុគសម័យបច្ចេកវិទ្យាក្នុងការបង្កើនសេដ្ឋកិច្ចនិងសុខុដុមជីវិតបុគ្គលនិងសង្គម។

ជាមួយគ្នានេះដែរ សន្និបាតអប់រំ ២០១៥ បានដាក់ចេញនូវវិធានការកំណែទម្រង់វិស័យអប់រំ ដំណាក់កាលទី២ គឺកំណែទម្រង់សាលារៀន។ ក្នុងរយៈពេល៥ឆ្នាំកន្លងទៅនេះក្រសួងបានសាកល្បងអនុវត្តកំណែទម្រង់សាលារៀន ដោយបានបង្កើតនូវគំរូកំណែទម្រង់ចំនួន២គឺ៖

ទី១. ការបង្កើតសាលារៀនជំនាន់ថ្មី តាមការស្នើសុំរបស់ ឯកឧត្តមអគ្គបណ្ឌិតសភាចារ្យ។ សាលារៀនជំនាន់ថ្មីមានស្វ័យភាពក្នុងការអនុវត្តកម្មវិធីសិក្សា ដើម្បីបណ្តុះធនធានមនុស្សមានបំណិន សតវត្សទី២១។

ទី២. ការគ្រប់គ្រងសាលារៀនប្រកបដោយប្រសិទ្ធភាព (SBM) ដោយផ្តោតលើគោលការណ៍ចំនួន៥គឺ៖

ទី១- គណនេយ្យភាពសាលារៀន (Accountability) ៖ នាយកសាលាត្រូវមានគណនេយ្យភាព ចំពោះមាតាបិតា ដោយបង្កើតគណៈកម្មការសាលារៀន និងចុះកិច្ចសន្យាលទ្ធផលការងារប្រចាំឆ្នាំ, ការប្រជុំវាយតម្លៃ, និងស្វ័យវាយតម្លៃ ដើម្បីសម្រេចស្តង់ដារសាលារៀនមានប្រសិទ្ធភាព។

ទី២- ស្វ័យភាព (Autonomy)៖ សាលារៀនរៀបចំផែនការកែលម្អសាលារៀន ដើម្បីដោះស្រាយបញ្ហាចំពោះមុខ ជាពិសេសដើម្បីជួយបង្កើតបរិស្ថានអំណោយផលសម្រាប់ ការរៀនសូត្រ, ការជួយគាំទ្រគ្រូ, កែលម្អវប្បធម៌សាលារៀន, និងការអភិវឌ្ឍវិជ្ជាជីវៈជាប្រចាំ តាមរយៈកម្មវិធីលើកកម្ពស់គុណវុឌ្ឍិនាយក (LUP)។

ទី៣- រង្វាយតម្លៃ Assessment ៖ ការរៀបចំតេស្តស្តង់ដារមានតម្លាភាព និងយុត្តិធម៌ដើម្បីកែម្នីការបង្រៀន ដោយបង្រៀនបន្ថែមជួយដល់សិស្សរៀន

យឹត និងផ្សព្វផ្សាយលទ្ធផល ជាសាធារណៈនិងផ្តល់ព័ត៌មានពីលទ្ធផល ដល់មាតាបិតា។

ទី៤- ការយកចិត្តទុកដាក់ដល់គ្រូបង្រៀន Attention to Teachers ៖ គ្រូប្រើលទ្ធផល ផលតេស្ត ដើម្បីកែលម្អការបង្រៀន ការចុះកិច្ចសន្យាវាយតម្លៃលទ្ធផល ការងារនិងការបង្កើនគុណវុឌ្ឍិគ្រូតាមរយៈកម្មវិធីបង្កើនគុណវុឌ្ឍិគ្រូ (TUP)។

- 1. ទី៥- ការចូលរួម Participation៖ មាតាបិតាចូលរួមគាំទ្រសាលា ដើម្បីរួមគ្នាអភិវឌ្ឍសាលារៀន។ (ក្រសួងអប់រំ យុវជន និងកីឡា, ២០១៨ក)។

១.២ ចំណូលមធ្យមនៃការស្រាវជ្រាវ

វិស័យអប់រំ ជាមូលដ្ឋានគ្រឹះនៃការអភិវឌ្ឍសេដ្ឋកិច្ចជាតិ។ការអភិវឌ្ឍវិស័យអប់រំទាមទារឱ្យមានការ ចូលរួមពីគ្រប់អ្នកពាក់ព័ន្ធដើម្បីពង្រឹងគុណភាពនិងប្រសិទ្ធផល។

វិស័យអប់រំ ពិតជាមានតួនាទីយ៉ាងសំខាន់ក្នុងការអភិវឌ្ឍធនធានមនុស្សឱ្យមានចំណេះដឹង និង សមត្ថភាពខ្ពស់ ដើម្បីរួមចំណែកលើកកម្ពស់ការអភិវឌ្ឍឧស្សាហកម្មដែលជួយបង្កើនកំណើនសេដ្ឋ កិច្ចប្រកបដោយចីរភាពនិងបរិយាបន្ន តាមរយៈការធ្វើពិពិធកម្មសេដ្ឋកិច្ចការពង្រឹងភាពប្រកួតប្រជែងនិង លើកកម្ពស់ផលិតភាព។

តបទៅនឹងចក្ខុវិស័យអប់រំដែលបានលើកឡើងខាងលើ គ្រូបង្រៀនដែលមានសមត្ថភាពខ្ពស់ គឺជា កត្តាគន្លឹះក្នុងការជួយសិស្សឱ្យសម្រេចបានលទ្ធផលល្អប្រសើរក្នុងការសិក្សា (ក្រសួងអប់រំ យុវជន និង កីឡា, ២០១៥)។ នៅក្នុងគោលនយោបាយស្តីពីគ្រូបង្រៀនឆ្នាំ២០១៥នេះផងដែរ បានដាក់ចេញនូវ គោលបំណងអភិវឌ្ឍគ្រូបង្រៀនឱ្យមានគុណភាពសមត្ថភាព ស្មារតីទទួលខុសត្រូវស្របតាមក្របសីលធម៌ វិជ្ជាជីវៈនិងផ្តល់លក្ខណៈចាំបាច់ក្នុងការបំបេញការងារប្រកបដោយប្រសិទ្ធភាព និងភាពសក្តិសិទ្ធិក្នុងគោល

ដៅទីបួនបានដៅថាធានាលក្ខខណ្ឌចាំបាច់ចំពោះគ្រូបង្រៀននិងការបំពេញការងារប្រកបដោយប្រសិទ្ធភាព និងភាព សក្តិសិទ្ធិផងដែរ។

គុណភាពអប់រំ គឺជាអាទិភាពមួយដែលត្រូវយកចិត្តទុកដាក់ហើយវាអាស្រ័យលើគុណភាពនាយកសាលារៀននិងគុណភាពរបស់គ្រូបង្រៀន។ ការអភិវឌ្ឍសាលារៀនទាមទារឱ្យមានការបង្កើតនូវវេចនាសម្ព័ន្ធគ្រប់គ្រងមួយច្បាស់លាស់ប្រកបដោយការទទួលខុសត្រូវ គណនេយ្យភាព តម្លាភាពស្របតាមគោលការណ៍អភិបាលកិច្ចល្អជាពិសេសការគ្រប់គ្រងតាមបែបវិមជ្ឈការ និងវិសហមជ្ឈការ (ក្រសួងអប់រំ យុវជន និងកីឡា, ២០១៨ក)។

ដើម្បីឆ្លើយតបជាមួយនឹងគោលបំណង និងគោលដៅនេះតួនាទីរបស់នាយកសាលាក្នុងការគ្រប់គ្រង ដឹកនាំ ពិនិត្យតាមដាន វាយតម្លៃ សម្របសម្រួលទៅលើដំណើរនៃការបំពេញភារកិច្ចបុគ្គលិករបស់ខ្លួនពិតជាជឿថាចាំបាច់បំផុតដែលធានាទៅដល់គុណភាពនៃការសិក្សារបស់សិស្សានុសិស្សនៅក្នុងសាលារបស់ពួកគាត់។

ហេតុផលជាច្រើនដូចដែលបានរៀបរាប់មកខាងលើនេះហើយ ទើបជំរុញទឹកចិត្តឱ្យអ្នកសិក្សាស្រាវជ្រាវមានចំណាប់អារម្មណ៍ ដើម្បីស្វែងយល់ពីផលជះនៃគុណភាពសិក្សារបស់សិស្សានុសិស្សកម្រិត វិទ្យាល័យនៅក្នុងខេត្តព្រៃវែងដែលទទួលបានប្រសិទ្ធភាពពីការគ្រប់គ្រងបុគ្គលិករបស់នាយកសាលានីមួយៗ។

ម្យ៉ាងវិញទៀតការគ្រប់គ្រង និងការដឹកនាំ នៅក្នុងអង្គការសាលារៀនប្រកបដោយចីរភាព គឺទាមទារឱ្យនាយកសាលា គណៈកម្មការគ្រប់គ្រងសាលារៀនមានបំណិនក្នុងការកៀរគរធនធានពីគ្រប់មជ្ឈដ្ឋានបង្កើនការចូលរួម និងជំនឿទុកចិត្តពីគ្រប់ អ្នកពាក់ព័ន្ធ ក្នុងការអនុវត្តសកម្មភាពនៅកម្រិតសាលារៀន ជាពិសេសត្រូវធ្វើស្វ័យវាយតម្លៃសាលារៀន ដើម្បីឃើញលទ្ធផលវឌ្ឍនភាព និងបញ្ហាប្រឈមនានា ក្នុងការអនុវត្តសកម្មភាពនោះដែលជាមូលដ្ឋានសម្រាប់ធ្វើការកែលម្អ តាមរយៈការរៀបចំផែនយុទ្ធសាស្ត្រអភិវឌ្ឍន៍សាលារៀន ។

ទន្ទឹមនឹងមានការកំណែទម្រង់លើវិស័យអប់រំនៅក្នុងប្រទេសកម្ពុជា បច្ចុប្បន្នរាជរដ្ឋាភិបាលកម្ពុជា បានខិតខំប្រឹងប្រែង និងមានចក្ខុវិស័យ ប្រែក្លាយប្រទេសកម្ពុជាទៅជាប្រទេសមានចំណូលមធ្យមកម្រិត ខ្ពស់នៅឆ្នាំ២០៣០។ ម៉្យាងទៀតដើម្បីសម្រេចបាននូវចក្ខុវិស័យនេះ ការកសាងធនធានមនុស្សឱ្យមាន សមត្ថភាពខ្ពស់គឺជាគន្លឹះមួយយ៉ាងសំខាន់បំផុត សម្រាប់ឆ្លើយតបទៅនឹងបរិបទសកលការបន្ថែមកម្ម ស មាហរណកម្មក្នុងតំបន់ និងធានាបានការប្រកួតប្រជែងក្នុងទីផ្សារពលកម្មដោយបើកចំហរ។ នេះហើយ ដែលតម្រូវឱ្យក្រសួងអប់រំ យុវជន និងកីឡាបានខិតខំបំពេញតួនាទីចម្បងក្នុងការកសាងនិងអភិវឌ្ឍ ធនធានមនុស្សប្រកបដោយគុណភាព និងគុណធម៌ ដែលជាធាតុយ៉ាងសំខាន់លើគ្រប់វិស័យដើម្បីកសាង សង្គមកម្ពុជាឱ្យក្លាយជាសង្គមរីកចម្រើនដោយផ្អែកលើចំណេះដឹង និងចំណេះធ្វើជាមូលដ្ឋាន។

ស្របជាមួយនឹងការរីកចម្រើនប្រព័ន្ធអប់រំកម្ពុជា នៅមានបញ្ហាប្រឈមមួយចំនួនដែលទាមទារឱ្យ មានការយក ចិត្តទុកដាក់កម្រិតខ្ពស់បន្ថែមទៀត។ ការសិក្សាសាកលបង្ហាញថា គុណភាពអប់រំគឺជាកត្តា គន្លឹះសម្រាប់កំណើនសេដ្ឋកិច្ច។ ក្នុងន័យនេះ ដើម្បីរួមចំណែកធ្វើឱ្យសេដ្ឋកិច្ចមានការរីកចម្រើន ចាំបាច់ ត្រូវលើកកម្ពស់គុណភាពនៃការរៀន និងបង្រៀន មានន័យថាការចូលរៀននាំឱ្យសិស្សអាចបង្កើនចំណេះ ដឹង ពេលគឺបើ សិស្សរៀនកាន់តែច្រើន នោះសេដ្ឋកិច្ចនឹងរីកចម្រើនកាន់តែឆាប់រហ័ស (Hanushek and Woessmann 2008)។ គួរកត់សម្គាល់ថា ប្រទេសដែលទទួលបានលទ្ធផលតេស្ត១កម្រិតពិន្ទុ ធ្វើឱ្យផលទុន សរុបក្នុងមួយនាក់ក្នុងមួយ ឆ្នាំច្រើនជាង២ពិន្ទុភាគរយរយៈពេល៤០ឆ្នាំ (Hanushek and Woessmann 2008)។ មួយវិញទៀត ការវិនិយោគ តែលើហេដ្ឋារចនាសម្ព័ន្ធនឹងមិនមានផលវិជ្ជមានដល់ ការរីកចម្រើនផ្នែកសេដ្ឋកិច្ចទេ តែបើការវិនិយោគផ្ដោត ទាំងលើការអភិវឌ្ឍមូលធនមនុស្ស និងរចនាសម្ព័ន្ធ ជាពិសេសសម្រាប់វិស័យអប់រំ នោះនឹងអាចកំណត់បានពី កំណើនសេដ្ឋកិច្ច។

ពាក់ព័ន្ធនឹងការអភិវឌ្ឍមូលធនមនុស្ស តាមទិន្នន័យរបស់ក្រសួងអប់រំ យុវជន និងកីឡា និងការ សិក្សា ស្រាវជ្រាវរបស់ធនាគារពិភពលោក «ការអប់រំមនុស្សជំនាន់ក្រោយ» បង្ហាញនូវការបែងចែក និង ប្រសិទ្ធភាព នៃការប្រើប្រាស់ធនធាន មានដូចជាការបែងចែកគ្រូបង្រៀនមិនស្របតាមតម្រូវការ ឧទាហរណ៍ ផលធៀបគ្រូ/សិស្សនៅមធ្យមសិក្សា ក្នុងរាជធានីភ្នំពេញគឺ ១/១៤.៨ តែនៅខេត្តព្រៃវែង ១/

២៩.៩។ ការបំពេញការងាររបស់គ្រូបង្រៀនវិញ ជាមធ្យម ៤៧.៦ភាគរយ នៃសំណាកគំរូមានកិច្ចតែងការ
បង្រៀន ក្នុងនោះ ៦៦.២ភាគរយ គឺជាគ្រូបង្រៀននៅតំបន់ប្រជុំជន និងមានតែ ៣៤.៧ភាគរយ ប៉ុណ្ណោះ
សម្រាប់គ្រូបង្រៀននៅតំបន់ជនបទនិង ដាច់ស្រយាល។ គ្រូបង្រៀនដែលអវត្តមានញឹកញាប់ មានចំនួន ៦
ភាគរយ ក្នុងនោះ ៣.៦ភាគរយ នៅតំបន់ប្រជុំ ជន ៧.៦ភាគរយ នៅតំបន់ជនបទ និង១០.២ភាគរយនៅ
តំបន់ដាច់ស្រយាល។

សរុបមក ក្រសួងអប់រំ យុវជន និងកីឡា ចាំបាច់ត្រូវពង្រឹងគណនេយ្យភាពក្នុងប្រព័ន្ធអប់រំ ដើម្បី
ធានាថា សាលារៀនទទួលបានធនធាន(គ្រូបង្រៀន និងសម្ភាររូបវន្ត) ដែលមានគុណភាព ស្របតាម
និយាម/ស្តង់ដារ កំណត់ហើយសាលារៀនត្រូវប្រើប្រាស់ធនធានទាំងនោះឱ្យអស់លទ្ធភាព។ ផ្អែកតាមស្ថាន
ភាពខាងលើ និងសមត្ថភាពដែលមានស្រាប់ ក្រសួងអប់រំ យុវជន និងកីឡា ផ្ដោតលើការអន្តរាគមន៍ និងផ្តល់
ការគាំទ្រដល់ សាលារៀនមួយចំនួនដើម្បីក្លាយជាសាលារៀនមានឧត្តមានុវត្ត និងបំពេញបាននូវស្តង់ដារ
សាលារៀនមាន ប្រសិទ្ធភាព។ ការចូលរួម និងការប្តេជ្ញាចិត្តរបស់មន្ត្រីអប់រំនៅគ្រប់កម្រិត របស់
សិស្សានុសិស្ស របស់សហគមន៍ និងមាតាបិតា/អ្នកអាណាព្យាបាល ជាកត្តាចាំបាច់ដែលមិនអាចខ្វះបាន
(Fata & Kreng , ២០១៦)។

មួយវិញទៀតដោយឃើញថា គណៈកម្មការគ្រប់គ្រងសាលាបានជួបប្រទះបញ្ហាប្រឈមយ៉ាងខ្លាំង
អំពីវិធីការអភិវឌ្ឍសាលារៀនតាមផ្នែក ព្រោះពួកគាត់មិនយល់ដឹងច្បាស់អំពីតួនាទីភារកិច្ច និងការទទួល
ខុសត្រូវ។ នៅពេលនោះ គណៈកម្មការគ្រប់គ្រងសាលាមិនមានសកម្មភាពខ្លាំង ឬចូលរួមក្នុងប្រតិបត្តិការ
សាលានោះទេ។ ពួកគាត់មិនបានតាមដានសង្កេត ត្រួតពិនិត្យ ឬវាយតម្លៃការបង្រៀនរបស់គ្រូ និងការ
សិក្សារបស់សិស្ស ព្រមទាំងគ្មានធនធានគ្រប់គ្រាន់សម្រាប់អភិវឌ្ឍសាលារៀន និង ជាពិសេសមិនទាន់
មានការចូលរួមល្អពី សហគមន៍ ដោយឃើញថាការចូលរួមរបស់សហគមន៍នៅមានកម្រិតនៅឡើយ និង
ដោយហេតុថាសាលារៀនមួយ អភិវឌ្ឍន៍ទៅបានល្អ ប្រកបដោយប្រសិទ្ធភាព និងនិរន្តរភាព លុះត្រាតែ
សាលាមានការចូលរួមពីសហគមន៍បានល្អប្រសើរ ហេតុនេះហើយទើបរូបខ្ញុំ ចង់សិក្សាស្រាវជ្រាវ លើ
ប្រធានបទ «ទំនាក់ទំនងរវាងគណនេយ្យភាពសាលារៀន (school accountability) និងការចូលរួម

របស់សហគមន៍ (community engagement) នៅវិទ្យាល័យមេសាង ចំនួនក្រីស្នា និងវិទ្យាល័យអង្គរស ក្នុង ស្រុកមេសាង»។

១.២ ចំណោទបញ្ហានៃការស្រាវជ្រាវ

ចាប់តាំងពីឆ្នាំ២០១៧ កំណែទម្រង់វិស័យអប់រំចាប់ផ្តើមផ្តោតលើ ការជម្រុញកំណែទម្រង់ឱ្យដល់ កម្រិត សាលារៀន ដោយក្រសួងអប់រំយុវជន និង កីឡា បានអនុម័តឯកសារទស្សនាទានស្តីពីការគ្រប់គ្រង សាលារៀន ដោយផ្តោតសំខាន់លើ សមាសភាព៤គឺ ១) ការគ្រប់គ្រងរដ្ឋបាល ២) ការគ្រប់គ្រងការរៀន និងបង្រៀន ៣) ការគ្រប់គ្រងធនធានមនុស្ស ៤) ការគ្រប់គ្រងហិរញ្ញវត្ថុ។ មុន ៣ កំណែទម្រង់សាលារៀន សំដៅជម្រុញ ប្រសិទ្ធភាពការងារ នៃការងារដឹកនាំនិងគ្រប់គ្រង ពង្រឹងកញ្ចប់សមត្ថភាពគ្រូបង្រៀន បាន បញ្ជាក់យ៉ាងច្បាស់ថា សាលារៀនគឺបានដើរតួនាទីយ៉ាងសំខាន់ធ្វើឱ្យសម្រេចចក្ខុវិស័យរបស់ក្រសួង អប់រំ យុវជន និងកីឡា ក្នុងគោលបំណងរួមនៃការផ្តល់សេវាអប់រំជូនដល់សិស្សានុសិស្ស។ ការគ្រប់គ្រង សាលារៀន (School Based Management) ជាកម្មវិធីកំណែទម្រង់មួយរបស់ក្រសួង ក្រសួងអប់រំ យុ វជន និងកីឡា ដើម្បីរៀបចំសាលារៀនបច្ចុប្បន្ន ឱ្យក្លាយជាសាលារៀនសហគមន៍ ដើម្បីសហគមន៍ និង សហគមន៍ចូលរួមអភិវឌ្ឍផ្តោតទៅលើ បណ្តុះបណ្តាលអ្នកសិក្សា ឱ្យទទួលបានលទ្ធផលសិក្សា ឆ្លើយតប ទៅនឹងតម្រូវការរបស់មូលដ្ឋាន និងសម្រេចបានតាមគោលដៅអប់រំជាតិ និងគោលបំណងកម្មវិធីសិក្សា កម្រិតមូលដ្ឋាន។ គោលនយោបាយទី២ ក្នុងវិស័យអប់រំ ក៏បានផ្តោតទៅលើការធានាភាពស័ក្តិសមនៃភាព ជាអ្នកដឹកនាំ និងគ្រប់គ្រង មន្ត្រីអប់រំ គ្រប់លំដាប់ថ្នាក់ ដោយសំដៅលើការអនុវត្ត និងបំពេញការងារ របស់ មន្ត្រីអប់រំ ដែលឆ្លុះបញ្ចាំងឱ្យឃើញថា ប្រសិទ្ធភាពនៃការដឹកនាំ គ្រប់គ្រងរបស់នាយក ជាមាតិកាឆ្ពោះទៅរក ភាពជោគជ័យនៃការសិក្សារបស់សិស្ស។ យោងតាមសៀវភៅកំណែទម្រង់សាលារៀននៅកម្ពុជា (២០២០) បានលើកឡើងថា នាយកល្អ គឺនាយកដែលបង្កើតបរិស្ថានល្អសម្រាប់ការរៀន និងការបង្រៀន (២៥ភាគរយនៃលទ្ធផលសិក្សារបស់សិស្ស)។

ក្នុងការអភិវឌ្ឍន៍ការងារប្រចាំថ្ងៃនៅសាលារៀន នាយកសាលាគឺជាអ្នកដែលទទួលខុសត្រូវលើ ដំណើរការរៀននិងបង្រៀន ព្រមទាំងលទ្ធផលសិក្សារបស់សិស្សផងដែរ។ ការងារផែនការកែលម្អសាលា

រៀន ជាមធ្យោបាយដ៏មានសក្តានុពល សម្រាប់ធ្វើឱ្យបានប្រសើរឡើងវិញ នូវប្រពៃណីជួយអាសាគ្នា និងរូប
រួមសាគ្គីគ្នានៅក្នុងសហគមន៍អភិវឌ្ឍសាលារៀន ផ្ដោតលើលទ្ធផលសិក្សារបស់សិស្ស ជាពិសេសសិស្សមក
ពីគ្រួសារជួបការលំបាក និងការលំបាករបស់គ្រូបង្រៀន ក្នុងការងារបង្រៀន និងរៀន ។

ការធ្វើផែនការកែលម្អសាលារៀនឱ្យបានម៉ត់ចត់ គឺជាការចូលរួមដើម្បីពិភាក្សាកំណត់សកម្មភាព
ជាអាទិភាព និងបានឆ្លងជាមួយសិស្សានុសិស្ស មាតាបិតា អ្នកអាណាព្យាបាល គណៈកម្មការគ្រប់គ្រង
សាលារៀន អង្គការជនដី នគរបាល មណ្ឌលសុខភាព និង ស្ថាប័ន ផ្តល់សេវាកម្មសង្គមផ្សេងៗទៀតក្នុង
មូលដ្ឋាន។ ការដឹកនាំគ្រប់គ្រងលើបំណាស់ប្តូរ មានភាពចាំបាច់ណាស់ ពិសេសក្នុងដំណើរការគ្រប់គ្រង
សាលារៀន ដើម្បីដំណើរការ និងទទួលបានជោគជ័យក្នុងស្ថានភាពប្រកួតប្រជែងទាំងទីផ្សារការងារ និង
កម្លាំងពលកម្ម បច្ចេកវិទ្យា ទាំងក្នុងតំបន់និងពិភពលោក។ សាលារៀនបច្ចុប្បន្នដំណើរការក្នុងបរិបទមួយ
ដែលមានការប្រែប្រួលជាបន្តបន្ទាប់ដូចជា ចំណេះដឹង និងព័ត៌មានជាដើម។ បញ្ហាប្រឈមមួយដែលជា
បន្ទុកដ៏ធំនោះ គឺការបន្ថែមនូវភាពយល់ចំណេះដឹងដ៏ត្រឹមត្រូវនៅបញ្ហាដែលកំពុងកើតឡើង និងថ្មីនៅក្នុង
សង្គមពុទ្ធិ ក្នុងខណៈដែល វាកំពុងជះឥទ្ធិពលលើដំណើរការរៀនសូត្រ ដូចជាការរីករាលដាលនៃជម្ងឺ កូវីដ-
១៩ ការរៀនតាមប្រព័ន្ធអនឡាញ និងការរៀនតាមគន្លងជីវិតថ្មីជាដើម។ ជារួមមកនាយកសាលា ត្រូវធ្វើ
បច្ចុប្បន្នភាពលើក្របខណ្ឌចំណេះដឹងភាពជាអ្នកដឹកនាំគ្រប់គ្រង និងបំណិនលើការប្រើប្រាស់បច្ចេកវិទ្យា
ក្នុងវិស័យដែលជាផ្នែកមួយនៃកិច្ចកសាងសមត្ថភាពតាមរយៈ ការសិក្សាជាបន្តបន្ទាប់ ដើម្បីលើកកម្ពស់
លើការដឹកនាំគ្រប់គ្រងបំណាស់ប្តូរ និងអាចដោះស្រាយបញ្ហាប្រឈមដែលកើតមានក្នុងសហគមន៍។

គណៈកម្មការគ្រប់គ្រងសាលាបានជួបប្រទះបញ្ហាប្រឈមយ៉ាងខ្លាំង អំពីវិធីការអភិវឌ្ឍសាលារៀន
តាមផ្នែក ព្រោះពួកគាត់មិនយល់ដឹងច្បាស់អំពីតួនាទីភារកិច្ច និងការទទួលខុសត្រូវ។ នៅពេលនោះ គ
ណៈកម្មការគ្រប់គ្រងសាលាមិនមានសកម្មភាពខ្លាំង ឬចូលរួមក្នុងប្រតិបត្តិការសាលានោះទេ។ ពួកគាត់
មិនបានតាមដានសង្កេត ត្រួតពិនិត្យ ឬវាយតម្លៃការបង្រៀនរបស់គ្រូ និងការសិក្សារបស់សិស្ស ព្រមទាំង
គ្មានធនធានគ្រប់គ្រាន់សម្រាប់អភិវឌ្ឍន៍សាលារៀនទេ និង ជាពិសេសមិនទាន់មានការចូលរួមល្អពី សហ
គមន៍ ដោយឃើញថាការចូលរួមរបស់សហគមន៍នៅមានកម្រិតនៅឡើយ និងដោយឃើញថាសាលារៀន

មួយ អភិវឌ្ឍន៍ទៅបានល្អ ប្រកបដោយប្រសិទ្ធិភាព និងនិរន្តរភាព លុះត្រាតែសាលាមានការចូលរួមពីសហគមន៍បានល្អប្រសើរ ហេតុនេះហើយទើបរូបខ្ញុំ ចង់សិក្សាស្រាវជ្រាវ លើប្រធានបទ «ទំនាក់ទំនងរវាងគណនេយ្យភាពសាលារៀន (school accountability) និងការចូលរួមរបស់សហគមន៍ (community engagement) នៅវិទ្យាល័យមេសាង ច័ន្ទក្រឹស្តា និងវិទ្យាល័យអង្គរស ក្នុងស្រុកមេសាង»។

១.៣ គោលបំណងនៃការស្រាវជ្រាវ

ការសិក្សាស្រាវជ្រាវនេះមានគោលបំណង ដើម្បីពិនិត្យមើលទំនាក់ទំនងរវាងគណនេយ្យភាពសាលារៀន (school accountability) និងការចូលរួមរបស់សហគមន៍ (community engagement) ។

១.៤ សំណួរនៃការស្រាវជ្រាវ

ដើម្បីឆ្លើយតបនឹងគោលបំណងខាងលើការស្រាវជ្រាវនេះបានលើកឡើងនូវសំណួរ ពីរ ៖

- ១. តើគណនេយ្យភាពសាលារៀន (school accountability) មានទំនាក់ទំនងទៅនឹងការចូលរួមរបស់សហគមន៍ដែរឬទេ (community engagement) ?
- ២. តើគណនេយ្យភាពសាលារៀន (school accountability) មានទំនាក់ទំនងដល់កម្រិតណាទៅលើការចូលរួមរបស់សហគមន៍ (community engagement) ?

១.៥ សារៈសំខាន់នៃការស្រាវជ្រាវ

ការសិក្សាស្រាវជ្រាវនេះ មានសារៈសំខាន់ណាស់ក្រោយពីការទទួលបានលទ្ធផលនៃការស្រាវជ្រាវយើងនឹងអាចពន្យល់បានពី គណនេយ្យភាពសាលារៀន និងការចូលរួមរបស់សហគមន៍ ក្នុងការជួយអភិវឌ្ឍសាលា ប្រកបដោយនិរន្តរភាព ព្រោះសហគមន៍ ជាធនធានមិនចេះរីងស្ងួតរបស់សាលារៀនសាលាដែលមានការកសាងទំនាក់ទំនងល្អជាមួយសហគមន៍ ជាសាលាដែល មានហេដ្ឋារចនាសម្ព័ន្ធល្អ មានគណៈគ្រប់គ្រងល្អ និងគ្រូល្អ ប្រកបដោយមនសិការវិជ្ជាជីវៈ ដែលជាកត្តារុញច្រានដល់លទ្ធផលសិក្សារបស់សិស្សានុសិស្ស ស្របតាមគោលដៅរបស់ក្រសួងអប់រំ។ ការចាយថវិការបស់សាលារៀន កាន់តែមានភាពត្រឹមត្រូវ តាមតម្រូវការជាក់ស្តែងរបស់សាលាពិសេសគ្រូ និងសិស្ស ការបែងចែកផលលាភនិងការកិច្ចជូនគ្រូកាន់តែមានប្រសិទ្ធិភាព សមស្របតាមកម្រិតយល់ដឹង និងកម្រិតជំនាញរបស់គាត់ ការចូលរួមរបស់

សហគមន៍កាន់តែមានភាពសកម្ម និងឆ្លុះបញ្ចាំងពីចក្ខុវិស័យ និងបេសកកម្មរបស់សាលារៀន ធនធានខាង ក្រៅនឹងកើនឡើងដោយការគ្រប់គ្រងរបស់សាលារៀន មានប្រសិទ្ធិភាពនិងប្រសិទ្ធផលជាងមុន។ ជា ពិសេសអត្រាសិស្សឡើងថ្នាក់ និងប្រឡងជាប់នឹងកើនឡើងពីមួយឆ្នាំទៅមួយឆ្នាំ ស្របតាម គោលដៅ របស់ក្រសួងអប់រំ។

ដើម្បីលើកកម្ពស់គុណភាពនៃការអប់រំរបស់ក្រសួងអប់រំ យុវជន និងកីឡា ព្រមទាំងជួយលើក កម្ពស់គុណភាពអប់រំប្រកបដោយប្រសិទ្ធភាពនិងភាពស័ក្តិសិទ្ធិនៅក្នុងវិស័យអប់រំ។

១.៦ ផែនការណ៍និងវិសាលភាពនៃការស្រាវជ្រាវ

ការសិក្សាស្រាវជ្រាវនេះនឹងត្រូវធ្វើឡើងនៅក្នុងវិទ្យាល័យ មេសាង ច័ន្ទក្រីស្នា និងអង្គរស ស្ថិតក្នុង ស្រុក មេសាង ខេត្តព្រៃវែង ដែលសំណាក់គឺជាគ្រូ នៅវិទ្យាល័យទាំង ៣ នេះ។ ការសិក្សាស្រាវជ្រាវនេះ បានអនុវត្តលើគ្រឹះស្ថានមធ្យមសិក្សាចំណេះទូទៅ កម្រិតថ្នាក់ទី៧ ដល់ទី១២) ក្នុងខេត្តព្រៃវែង។ វិធីសា ស្ត្រស្រាវជ្រាវបរិមាណវិស័យ ត្រូវបានប្រើប្រាស់ដើម្បីសិក្សាទំនាក់ទំនងរបស់អថេរ ដោយមានការចូលរួម ផ្តល់ទិន្នន័យពីគ្រូបង្រៀន។

អ្នកស្រាវជ្រាវលើកពីលក្ខណៈជាក់ស្តែងដែលបានធ្វើការស្រាវជ្រាវ និងវិភាគទៅលើចំណុចទាំង អស់ដែលបានអនុវត្តជាក់ស្តែងដើម្បីរកឱ្យឃើញថា តើវាដូចគ្នាទៅនឹងទ្រឹស្តីឬទេ គឺក្នុងគោលបំណងវិភាគ រកឱ្យឃើញចំណុចខ្វះខាតដើម្បីកែលម្អបន្ថែមទៀត។

១.៧. វេនសម្ព័ន្ធនៃការស្រាវជ្រាវ

ដំណើរការស្រាវជ្រាវត្រូវបានបែងចែកជាប្រាំដំណាក់កាលគឺ៖

- **ដំណាក់កាលទី១៖ សេចក្តីផ្តើម**
 - ១.១ លំនាំបញ្ហានៃការស្រាវជ្រាវ
 - ១.២ ចំណោទបញ្ហានៃការស្រាវជ្រាវ
 - ១.៣ គោលបំណងនៃការស្រាវជ្រាវ

១.៤ សំណួរនៃការស្រាវជ្រាវ

១.៥ សារៈសំខាន់នៃការស្រាវជ្រាវ

១.៦ ដែនកំណត់និងវិសាលភាពនៃការស្រាវជ្រាវ

១.៧ រចនាសម្ព័ន្ធនៃការស្រាវជ្រាវ

▪ **ជំពូកទី២៖ វិទ្យាសាស្ត្រ**

២.១ លំនាំបញ្ហានៃការស្រាវជ្រាវ

២.២ និយមន័យនៃពាក្យគន្លឹះ

២.៣ គណនេយ្យភាពសាលារៀន

២.៤ ទំនាក់ទំនងរវាងគណនេយ្យភាពសាលារៀន និងការចូលរួមរបស់សហគមន៍

២.៥ កម្រិតនៃទំនាក់ទំនងរវាងគណនេយ្យភាពសាលារៀន និងការចូលរួមរបស់

សហ

គមន៍

២.៦ កត្តាប្រសិទ្ធភាពនៃគណនេយ្យភាព សាលារៀន

២.៧ សកម្មភាពរបស់សហគមន៍ក្នុងការចូលរួមចំណែកអភិវឌ្ឍសាលារៀន

២.៨ សមិទ្ធផលរបស់សហគមន៍ ក្នុងការចូលរួមចំណែកអភិវឌ្ឍសាលារៀន

២.៩ ការវិភាគការអនុវត្តការងាររបស់សាលារៀន

▪ **ជំពូកទី៣៖ វិធីសាស្ត្រស្រាវជ្រាវ**

៣.១ វិធីសាស្ត្រស្រាវជ្រាវ

៣.២ ការជ្រើសរើសភាគសំណាក

៣.៣ ឧបករណ៍ស្រាវជ្រាវ

៣.៤ ការប្រមូលទិន្នន័យ

៣.៥ ការវិភាគទិន្នន័យ

ជំពូកទី៤៖ លទ្ធផលស្រាវជ្រាវ និងការវិភាគ

៤.១ លទ្ធផលនៃការស្រាវជ្រាវ

៤.២ ដែនកំណត់នៃការស្រាវជ្រាវ

៤.៣ ការពិភាក្សា

▪ **ជំពូកទី៥៖ សេចក្តីសន្និដ្ឋាន និងអនុសាសន៍**

៥.១ សេចក្តីសន្និដ្ឋាន

៥.២ សំណូមពរ



ជំពូកទី២
រំលឹកប្រវត្តិស្តី

ជំពូកទី២៖ លើកទ្រឹស្តី

២.១ សេចក្តីផ្តើម

ដើម្បីសម្រេចនូវគោលដៅអប់រំប្រកបដោយចីរភាពក្នុងឆ្នាំ២០៣០ ក្រសួងអប់រំយុវជននិងកីឡាបានដាក់ ចេញនូវផែនទីបង្ហាញផ្លូវអប់រំសម្រាប់កម្ពុជា (SDG4) ដោយផ្ដោតជាអាទិភាព៥ចំណុច៖ ១) ការអប់រំ និងការ គាំពារកុមារតូច និងការអប់រំកម្រិតមូលដ្ឋាន ២) ការអប់រំមធ្យមសិក្សាទុតិយភូមិ ៣) ការអប់រំកម្រិត ឧត្តសិក្សា៤) អក្ខរកម្មយុវជន និងមនុស្សពេញវ័យ និង ៥) អភិបាលកិច្ចនិងការគ្រប់គ្រងវិស័យអប់រំ (ក្រសួង អប់រំ យុវជន និងកីឡា, ២០១៩ក)។

ក្រសួងអប់រំ យុវជន និងកីឡា បានដាក់ចេញនូវយុទ្ធសាស្ត្រការគ្រប់គ្រងតាមសាលារៀន ក្នុងគោល បំណង ១) ផ្តល់ស្វ័យភាព និងភាពបត់បែនក្នុងការដឹកនាំ និងគ្រប់គ្រងលើការងារ និងធនធានស្របតាម តម្រូវការរបស់សិស្ស ២) ទទួលបានធនធានច្រើនពីការចូលរួមរបស់ឪពុកម្តាយសិស្ស និងសហគម មន៍ ៣) ពង្រឹងនូវតម្លាភាព និងគណនេយ្យភាពក្នុងការប្រើប្រាស់នូវធនធាននានាសម្រាប់អភិវឌ្ឍសាលា រៀន ៤) បង្កើតនូវយន្តការនៃការធ្វើសេចក្តីសម្រេចចិត្តដោយមានការចូលរួមពីគ្រប់ភាគីពាក់ព័ន្ធ និង ៥) លើកកម្ពស់លទ្ធផលនៃការសិក្សារបស់សិស្ស កាត់បន្ថយអត្រាត្រួតថ្នាក់ និងកាត់បន្ថយអត្រាបោះបង់ការ សិក្សា។

ក្នុងបរិបទនៃការគ្រប់គ្រងតាមសាលារៀនទាមទារការយកចិត្តទុកដាក់លើសមាសធាតុសំខាន់ ៤ នៃ ការគ្រប់គ្រងរួមមាន៖ ១) ការគ្រប់គ្រងរដ្ឋបាល ២) ការគ្រប់គ្រងការរៀននិងង្រៀន ៣) ការគ្រប់គ្រង បុគ្គលិក និង ៤) ការគ្រប់គ្រងហិរញ្ញវត្ថុ។ ដើម្បីចូលរួមអនុវត្តសម្រេចផែនការយុទ្ធសាស្ត្រអភិវឌ្ឍន៍សាលា រៀននេះ ត្រូវជំរុញឱ្យមានការចូលរួមពីគ្រប់ភាគីពាក់ព័ន្ធ ពិសេសសហគមន៍ដែលជាម្ចាស់សាលារៀនក្នុងការ រួមចំណែកការអភិវឌ្ឍន៍សាលារៀនប្រកបដោយនិរន្តរភាព។

ការគ្រប់គ្រង និងការដឹកនាំ នៅក្នុងអង្គការសាលារៀនប្រកបដោយចីរភាព គឺទាមទារឱ្យនាយកសាលា គណៈ កម្មការគ្រប់គ្រងសាលារៀន មានបំណិនក្នុងការកៀរគរធនធានពីគ្រប់មជ្ឈដ្ឋានបង្កើនការចូលរួមនិងជំនឿទុក ចិត្តពីគ្រប់អ្នកពាក់ព័ន្ធ ក្នុងការអនុវត្តសកម្មភាពនៅកម្រិតសាលារៀន ជាពិសេសត្រូវធ្វើស្វ័យវាយតម្លៃ

សាលារៀន ដើម្បីឃើញលទ្ធផលវឌ្ឍនភាព និងបញ្ហាប្រឈមនានា ក្នុងការអនុវត្តសកម្មភាពនោះដែលជាមូលដ្ឋានសម្រាប់ធ្វើការកែលម្អតាមរយៈការរៀបចំផែនយុទ្ធសាស្ត្រអភិវឌ្ឍន៍សាលារៀន ។

ម្យ៉ាងវិញទៀតសាលារៀនជាកន្លែងសម្រាប់ផ្តល់សេវាអប់រំ ដល់សិស្សនិងប្រជាជនក្នុងសហគមន៍ប្រកបប្រកប ដោយគុណភាពនិងប្រសិទ្ធភាព។ ការបណ្តុះបណ្តាលសិស្សគឺដើម្បីធានាបាន ការរីកចម្រើនទាំងចំណេះដឹង បំណិនប្រសប់ និងការអភិវឌ្ឍបុគ្គលិកលក្ខណៈ។ ចំពោះសហគមន៍វិញសាលារៀនមានមុខងារជាកន្លែងបង្ហាញគម្រូបផ្តិតថ្មី ដែលនាំឱ្យការអប់រំសម្រាប់ការអភិវឌ្ឍសង្គម ប្រកបដោយចីរភាព។

ដើម្បីធានាបាននូវគោលការណ៍ខាងលើ លុះត្រាសាលារៀនត្រូវបានអនុវត្ត ការគ្រប់គ្រងតាមសាលារៀន ដែលជាយុទ្ធសាស្ត្រជាក់ស្តែង និងមានប្រសិទ្ធភាពអំពីវិមជ្ឈការការងារអប់រំ។ ក្នុងន័យនេះ សាលារៀនមានសិទ្ធិក្នុងការធ្វើការងារជាមួយសហគមន៍ និងចលនាសហគមន៍ឱ្យក្លាយជាម្ចាស់សាលារៀន ឬសាលារៀនជារបស់សហគមន៍ និងដើម្បីសហគមន៍។ ធ្វើយ៉ាងនេះរាល់ការប្រឈមទាំងឡាយដែលកើតឡើងប្រចាំថ្ងៃ នៅសាលារៀនត្រូវបានសហគមន៍ចូលរួមដោះស្រាយពេញទំហឹង និងជាបន្ទាន់ ដូចជាសិស្សមិនចូលរៀន សិស្សមិនបន្តរៀន សិស្សមករៀនមិនទៀតទាត់ សិស្សមករៀនយឺត សិស្សអវត្តមាន និងសិស្សរៀនមិនទទួលបានលទ្ធផលល្អ។ល។ ក្រៅពីនោះក៏មានសកម្មភាពអភិវឌ្ឍសាលារៀន មួយចំនួនដែលសហគមន៍មានលទ្ធភាពចូលរួមតាមរយៈកម្លាំងសាមគ្គី។

២.២ និយមន័យនៃពាក្យគន្លឹះ

គណនេយ្យភាពសាលារៀន ជា ដំណើរការនៃការវាយតម្លៃការអនុវត្តរបស់សាលាដោយផ្អែកលើមូលដ្ឋាននៃការវាស់វែងលទ្ធផលសិក្សារបស់សិស្ស វាត្រូវបានអនុវត្តជុំវិញពិភពលោក។ នៅសហរដ្ឋអាមេរិក គណនេយ្យភាពបានក្លាយជាចំណុចស្តុលទាំងរបបប្រជាធិបតេយ្យ និងគោលនយោបាយអប់រំរបស់រដ្ឋបាលសហព័ន្ធសាធារណរដ្ឋ តាមចលនានេះ។ដោយរដ្ឋនីមួយៗត្រូវណែនាំឱ្យអនុវត្តប្រព័ន្ធគណនេយ្យភាពចាប់តាំងពីទសវត្សរ៍ឆ្នាំ 1990 មក។ តាមរបាយការណ៍អំពីពិន្ទុប្រឡងទូទាំងសាលាបានកើតឡើងអស់រយៈពេលជាងពីរទសវត្សរ៍មកនេះ នៅចក្រភពអង់គ្លេស (Burgess et al., ២០០៥) និងនៅប្រទេសលីវី (Mizala, Romaguera និងUrquiola, 2007) ។

គណនេយ្យភាពរបស់សាលារៀន ត្រូវបានគេវាស់ដោយផ្អែកលើមូលដ្ឋាននៃកម្រិតនៃការចូលរួម
របស់ សហគមន៍ និងការបំពេញការងាររបស់សាលារៀន។ ការវាស់វែងទាំង២នេះគឺជាធាតុចូលដែលគេ
ដាក់បញ្ចូល គ្នាដើម្បីឆ្លុះបញ្ចាំងពីវិសាលភាពដែលសាលារៀនមានគណនេយ្យភាពចំពោះដំណើរការផ្ទាល់
របស់ខ្លួន ចំពោះ ការរៀនសូត្ររបស់សិស្ស និងចំពោះសហគមន៍ជាទូទៅ (Fata & Krenge, ២០១៦)។

ការចូលរួមរបស់សហគមន៍ សំដៅទៅលើកម្រិតនៃការពាក់ព័ន្ធរបស់គណៈកម្មការទ្រទ្រង់សាលា
រៀន នៅក្នុងដំណើរប្រតិបត្តិការរបស់សាលារៀនដោយផ្អែកលើសេចក្តីណែនាំរបស់ SSC ដែលបានរៀបចំ
ឡើងនៅ ក្នុងឆ្នាំ២០១៣ ដែលមានការកិច្ច និងការទទួលខុសត្រូវចំនួន ៨ចំណុច។ ការចូលរួមរបស់
SSC ត្រូវបានគេវាយ តម្លៃដោយផ្អែកទៅលើការយល់ឃើញរបស់ SSCs សមាជិកមិនមែន SSCs និង
នាយកសាលា។

ការបំពេញការងាររបស់សាលារៀន សំដៅទៅលើសកម្មភាពនានានៅក្នុងសាលារៀនដែលតាម
រយៈ សកម្មភាពទាំងនោះសាលារៀនត្រូវមានគណនេយ្យភាពចំពោះសហគមន៍ ដែលផ្ទុយទៅនឹងលទ្ធផល
នៃការ សិក្សារបស់សិស្សដែលគេបានវាស់វែង (Fata & Krenge, ២០១៦)។

យើងមើលឯកសារដែលមានស្រាប់ គោលគំនិតនៃគណនេយ្យភាពរបស់សាលារៀនលេចរូបរាង
ឡើងជាលើកដំបូងនៅក្នុងទសវត្សឆ្នាំ១៩៦០ (Beneniste, ១៩៨៥)។ គោលបំណង និងអត្ថន័យរបស់
វានៅតែកំពុងត្រូវបានគេស្វែងយល់នៅឡើយនៅក្នុង ការប្រតិបត្តិជាក់ស្តែង និងនៅក្នុងឯកសារដែលមាន
ស្រាប់ ហេតុដូច្នេះហើយពុំមានការយល់ដឹងដែលច្បាស់លាស់ តែមួយគត់ពីគោលគំនិតនេះទេ។ ទោះជា
យ៉ាងណាក៏ដោយ គោលដៅ និងនិយមន័យនានារបស់គណនេយ្យភាពនៅក្នុងវិស័យអប់រំរាប់បញ្ចូលទាំង
ការជឿជាក់ចំពោះសេវាកម្មអប់រំនៅតាមមូលដ្ឋាន ស្វ័យបញ្ញត្តិ ច្បាប់ និងបដិញ្ញាការិយាធិបតេយ្យ គោល
ដៅ និងលទ្ធផលនៃការប្រតិបត្តិ គំនិតផ្តួចផ្តើមផ្នែកគោលនយោបាយ និងសេចក្តីណែនាំខាងនយោបាយ
ហើយជាចុងក្រោយគឺទីផ្សារសាធារណៈ និង គ្រឿងលើកទឹកចិត្តរបស់រាជរដ្ឋាភិបាល (Burke, ២០០៥)
។ តំរូវជាលក្ខណៈអន្តរជាតិនៃគណនេយ្យភាពសាលារៀនសម្រាប់ការប្រតិបត្តិគណនេយ្យភាពសាលារៀន
ត្រូវបានគេអនុវត្តខុសៗគ្នាពីប្រទេសមួយទៅប្រទេសមួយ ហើយពួកបញ្ហាវន្ត ក៏មានការយល់ឃើញផ្ទុយគ្នា

ដែរទោះបីជាស្ថិតនៅក្នុងបរិបទដូចគ្នាក៏ដោយ។ គោលគំនិតនៃគណនេយ្យភាព មានលក្ខណៈទូលំ ទូលាយមែនទែន ហើយគេអាចដោះស្រាយវាទៅតាមមធ្យោបាយផ្សេងៗជាច្រើន។ ឧទាហរណ៍ គេអាច ដាក់បញ្ចូលការប្រើប្រាស់ដំណើរការផ្នែកនយោបាយ ដើម្បីបញ្ជាក់អះអាងពីគណនេយ្យភាព តាមបែប ប្រជាធិបតេយ្យ ការណែនាំពីកំណែទម្រង់ដោយផ្ដោតលើទីផ្សារដើម្បីបង្កើនគណនេយ្យភាពចំពោះ ឪពុក ម្តាយ និងកុមារ ឬការបង្កើតប្រព័ន្ធគណនេយ្យភាពដោយផ្អែកលើការទទួលខុសត្រូវរួមគ្នា (peer-base) ដើម្បីបង្កើនគណនេយ្យភាពផ្នែកវិជ្ជាជីវៈរបស់គ្រូបង្រៀន (Figlio & Loeb, ២០១១)។ និយមន័យនៃ ពាក្យ គណនេយ្យភាពដែលគេគិតគូរជាទូទៅបំផុតនោះ គឺទាក់ទងនឹងការប្រើប្រាស់យន្តការដែលមាន មូលដ្ឋានលើ ទិន្នន័យរដ្ឋបាល ដែលមានបំណងបង្កើននូវលទ្ធផលសិក្សារបស់សិស្សតាមរយៈការលើក ឡើងនូវស្នូលដៃបំពេញ ការងាររបស់សាលារៀននីមួយៗ ឬគ្រឹះស្ថានអប់រំនានា។ ជាគូយ៉ាងប្រទេសជាច្រើន ប្រើប្រាស់នូវការធ្វើតេស្តស្តង់ដារដែលមានសារៈសំខាន់បំផុត (highstake) ដើម្បីវាស់វែងពីស្នូលដៃបំពេញ ការងាររបស់សាលារៀន និងដើម្បីធានាបាននូវគណនេយ្យភាពចំពោះ សកម្មភាពនានារបស់សាលារៀន (Figlio & Loeb, ២០១១)។ វិធានការនៃការវាស់វែងពីគណនេយ្យភាពរបស់សាលារៀននេះ ត្រូវបានគេ ណែនាំជាលើកដំបូងនៅសហរដ្ឋអាមេរិកនៅក្នុងទសវត្សឆ្នាំ១៩៩០ ទោះបីវា ត្រូវបានគេអនុវត្តយូរយារ ណាស់មកហើយក៏ដោយ នៅក្នុងចក្រភពអង់គ្លេសចាប់តាំងពីទសវត្សឆ្នាំ១៩៨០ (Burgess, Propper, Slatter, & Wilson, ២០០៥)។ គំរូមួយនៃការវាស់វែងមួយដូចនេះ ធ្វើឱ្យសាលារៀន ស្ថិតនៅក្នុងស្ថាន ភាពនៃការទទួលរង្វាន់ និងការដាក់ទណ្ឌកម្ម។ តាមការរៀបរាប់ដោយសាមញ្ញ សាលារៀន ទាំងឡាយណា ដែលសិស្សរបស់ខ្លួនប្រតិបត្តិការសិក្សាបានល្អ ដោយទទួលបានលទ្ធផលល្អនៅក្នុងការប្រឡង ថ្នាក់ជាតិ បានទទួលរង្វាន់ចំពោះការដំឡើងថវិការួម (budget_share) ការតំឡើងប្រាក់បៀវត្សសម្រាប់ សមាជិក បុគ្គលិករបស់ខ្លួន និង/ ឬស្វ័យភាពរបស់សាលារៀនច្រើនថែមទៀត ចំណែកឯសាលារៀនដែល សម្រេច លទ្ធផលបានទាបទទួលបានពិន័យពីរដ្ឋ។ លទ្ធផលនៃការប្រឡងថ្នាក់ជាតិមានបំណងដាក់បញ្ចូលនូវលទ្ធផល នៃការសិក្សារៀនសូត្រសំខាន់ៗ និងស្តង់ដារដែលមានការឆ្លុះបញ្ចាំងជាមួយកម្មវិធីសិក្សាដែលបានកំណត់ ដោយរដ្ឋាភិបាល។Reeves (១៩៩៨) អះអាងថា គណនេយ្យភាពរបស់សាលារៀនមិនត្រូវដាក់បញ្ចូល

តែពិន្ទុនៃការធ្វើ តេស្តលទ្ធផលសិក្សាតែមួយមុខទេ ហេតុដូច្នេះហើយពិន្ទុមិនមែនជាការឆ្លុះបញ្ចាំង ទាំងស្រុងទៅលើការរៀនសូត្រ របស់សិស្សឡើយ។ Reeves បានសង្កត់ធ្ងន់បន្ថែមទៀតទៅលើតួនាទី និង ការទទួលខុសត្រូវរបស់គ្រូបង្រៀន សាលារៀន និងសហគមន៍។ ហេតុដូច្នេះហើយ គាត់បានផ្តល់នូវគោល ការណ៍សំខាន់ៗចំនួន៥ ដែលត្រូវបាន គេប្រើប្រាស់ដើម្បីវាស់វែងពីកម្រិតនៃគណនេយ្យភាពរបស់សាលា រៀន៖ ភាពស្របគ្នា ភាពជាក់លាក់ ភាពជាប់ទាក់ទង ការគោរពចំពោះភាពខុសប្លែកគ្នា និងការកែលម្អជាបន្ត បន្ទាប់ វប្បធម៌និង គុណតម្លៃអង្គភាព។

២.៣ គណនេយ្យភាពសាលារៀន

គណនេយ្យភាពសាលារៀនជាផ្នែកសំខាន់ទី៣នៃប្រព័ន្ធ ៣ អាថិកម្ម ។ វាមានគណនេយ្យភាព ពីដំណើរការ សាលារៀន គណនេយ្យភាពសិក្សា និង គណនេយ្យភាពហិរញ្ញវត្ថុ ។

២.៣.១ ប្រភេទគណនេយ្យភាព

១. គណនេយ្យភាពពីដំណើរការ

លទ្ធផលបានមកពីការវាយតម្លៃសិស្ស និងសាលារៀន ដូចមានក្នុងរៀបរាប់ ពីការវាយតម្លៃសិស្ស និងសាលារៀន ត្រូវតែយកមកប្រើប្រាស់ ដើម្បីបញ្ជាក់គណនេយ្យភាពពីព្រឹត្តិការណ៍សាលារៀន ។

កស្មតាងជាតារាងទិន្នន័យ ចំនួនពីការបិទផ្សាតជាសាធារណៈនៅដើមឆ្នាំសិក្សា ដែលបញ្ជាក់ពី គណនេយ្យភាពសាលារៀន៖ ១. ផែនការកែលម្អសាលារៀន និងថវិកាប្រឆាំង ២. ចំណូលរបស់សាលារៀន ពីគ្រប់ប្រភេទធនធាន ។

២. គណនេយ្យភាពសិក្សា

គណនេយ្យភាពសិក្សាមានបីកម្រិត៖ កម្រិត១ មានគ្រូបង្រៀន មាតាបិតា និងសិស្ស កម្រិត២ មានគណៈកម្មការគ្រប់គ្រងសាលា និង មន្ត្រីអប់រំស្រុក និង កម្រិត៣ មានក្រុមការងារគ្រប់គ្រងតាម សាលារៀន និង មន្ត្រីអប់រំរាជធានីខេត្ត។

កស្មតាងគណនេយ្យភាពសិក្សាបង្ហាញដោយ តារាងទិន្នន័យ ចំនួនពីការបិទផ្សាតជាសាធារណៈ នៅដំណាច់ឆ្នាំសិក្សា៖

កម្រិត១ តារាងពិន្ទុតេស្តប្រចាំត្រីមាស ប្រចាំឆ្នាំ និងប្រចាំមុខវិជ្ជាគោល (សូចនាករស្តង់ដារ២)

កម្រិត២ តារាងទិន្នន័យនៅដំណាច់ឆ្នាំសិក្សាពីស្តង់ដារទី១ វត្ថុបំណងគោលនយោបាយសាលារៀន

និងផលសម្រេច និងក្រុមគោលដៅរយៈពេល៣ឆ្នាំ

កម្រិត៣ តារាងទិន្នន័យកាតព្វកិច្ចរបៀបស្របសូចនាករសំខាន់ៗរបស់សាលារៀន (ប្រចាំឆ្នាំ)។

៣. គណនេយ្យភាពហិរញ្ញវត្ថុ

តារាងទិន្នន័យហិរញ្ញវត្ថុមាននៅក្នុងសូចនាករ ៩.២ និង ៩.៣នៃស្តង់ដារទី៩ ថវិកាសាលារៀន និង ការគ្រប់គ្រងហិរញ្ញវត្ថុ ដែលត្រូវបិទផ្សាយជាសាធារណៈ នៅចុងឆ្នាំសិក្សានីមួយៗ។

សាលារៀនត្រូវមានគណនេយ្យភាពចំពោះការសិក្សារៀនសូត្ររបស់សិស្សដែលតាមធម្មតាត្រូវបានគេ វាស់វែងទៅតាមពិន្ទុតេស្តស្តង់ដារ។ គណនេយ្យភាពនេះត្រូវបានអ្នកធ្វើសេចក្តីសម្រេចចិត្តផ្នែកគោលនយោបាយ សន្មតយ៉ាងទូលំទូលាយថា តាមពិតការធ្វើតេស្តពីខាងក្រៅវាស់វែងបានគ្រប់គ្រាន់ដែរ ពីការរៀនសូត្ររបស់ សិស្ស។ Jones, ២០០៤ អះអាងថា គេត្រូវតែចោទជាសំណួរចំពោះចំណុចទាំងនេះ និងការសន្មតផ្សេងៗ ទៀតអំពីគណនេយ្យភាពរបស់សាលារៀន ប្រសិនបើយើងត្រូវបង្កើតឱ្យមានគំរូគណនេយ្យភាពដែលកាន់តែ ទទួលជោគជ័យច្រើនថែមទៀត។ សាលារៀនក៏ត្រូវមានគណនេយ្យភាពចំពោះសុខុមាលភាពផ្នែករាងកាយ និងអារម្មណ៍របស់សិស្ស ការសិក្សារៀនសូត្ររបស់សិស្ស ការសិក្សារៀនសូត្ររបស់គ្រូបង្រៀន សមធម៌ និងសិទ្ធិ ទទួលបាន ព្រមទាំងការកែលម្អដែរ។ ចំពោះចំណុចនេះ សាលារៀនក៏ត្រូវមានគណនេយ្យភាព ចំពោះភាគីដែល ពាក់ព័ន្ធចម្បងៗរបស់ខ្លួនផងដែរ ៖ សិស្សានុសិស្ស ឪពុកម្តាយ និងសហគមន៍មូលដ្ឋាន។ ហេតុដូច្នេះហើយ ប្រព័ន្ធគណនេយ្យភាពដែលបានកំណត់នៅក្នុងប្រព័ន្ធអប់រំរបស់ជាតិ ត្រូវជួយសាលារៀនឱ្យបំពេញតួនាទីរបស់ ខ្លួនឱ្យបានត្រឹមត្រូវមានលទ្ធភាពកែលម្អការសិក្សារៀនសូត្ររបស់សិស្ស និងការប្រតិបត្តិរបស់សាលារៀន ផ្តល់ នូវសេចក្តីណែនាំ និងព័ត៌មានសម្រាប់ការធ្វើសេចក្តីសម្រេចចិត្តនៅតាមមូលដ្ឋាន ព្រមទាំងផ្តល់នូវតុល្យភាព មួយនៃការទទួលខុសត្រូវ និងអំណាចក្នុងចំណោមស្ថាប័នរដ្ឋាភិបាលក្នុងកម្រិតខុសៗគ្នា (ក្រសួងអប់រំ យុវជន និងកីឡា, ២០១៨ក)។

Beneniste (១៩៨៥) បានណែនាំគោលបំណងសំខាន់នៃគណនេយ្យភាពរបស់សាលារៀននៅ ក្នុង លក្ខណៈយ៉ាងសាមញ្ញមួយ ពេលគឺដើម្បីត្រួតពិនិត្យ និងវាយតម្លៃថា តើសាលារៀនបានបំពេញ ការងារបានល្អ កម្រិតណាដើម្បីឱ្យគេអាចផ្តល់រង្វាន់ដល់សាលារៀនដែលមានស្នាដៃបំពេញការងារល្អ ខ ណៈដែលការដាក់ពិន័យអាចត្រូវបានគេដាក់ទៅលើសាលាដែលអនុវត្តការងារពុំបានល្អ។ គំរូនេះត្រូវបាន គេប្រើប្រាស់យ៉ាងទូលំទូលាយចាប់តាំងពីពេលនោះមក។ បើយោងតាម Beneniste គណនេយ្យភាព របស់សាលារៀន មាន តួនាទីសំខាន់ៗចំនួន៣គឺ៖ ដើម្បីជូនដំណឹង ដើម្បីណែនាំសកម្មភាពឡើងវិញ និង ដើម្បីកែសម្រួលអ្វីដែលគេបានធ្វើ។ យន្តការគណនេយ្យភាពផ្តល់នូវព័ត៌មានដល់សាធារណៈជនអំពីអ្វី ដែលសាលារៀនកំពុងធ្វើ និងបញ្ជូនព័ត៌មាន មកឱ្យសាលារៀនវិញអំពីអ្វីដែលសាធារណជនចង់បាន។ ព័ត៌មាននេះត្រូវបានគេប្រើប្រាស់ដើម្បីជួយសាលារៀន គ្រូបង្រៀន សិស្ស និងសាធារណៈជនឱ្យយល់ពីគ្នា ទៅវិញទៅមកកាន់តែច្បាស់ថែមទៀត។ ដំណាក់កាលទី២ គឺត្រូវស្នើសុំឱ្យគ្រូបង្រៀន ឬសាលារៀនឱ្យកែ លម្អការកិច្ច និងស្នាដៃបំពេញការងារដាក់លាក់មួយចំនួន។ ដំណាក់កាលនេះត្រូវធ្វើឡើងនៅពេលដែល ការផ្តល់រង្វាន់ជាវិជ្ជមាន និងការដាក់ពិន័យត្រូវបានគេដាក់បញ្ចូល ប្រសិនបើសាលារៀននៅតែពុំបានអនុ វត្តការងារបានល្អបន្ទាប់ពីមានធនធាន ឬជំនួយបន្ថែមទៀត។ Beneniste ព្រមានថា ប្រព័ន្ធគណនេយ្យ ភាព ពេលខ្លះត្រូវបានគេប្រើប្រាស់ខុសដើម្បីកែតម្រូវការអនុវត្តជាក់ស្តែងដែលគេ មិនចង់បាន ហើយថា រដ្ឋាភិបាលមួយចំនួនបានប្រើប្រាស់ប្រព័ន្ធនេះដើម្បីវាស់វែងអ្វីដែលខ្លួនសម្រេចបានរួចទៅហើយ។ ចំពោះ ចំណុចនេះ Beneniste ជឿជាក់ថាប្រព័ន្ធគណនេយ្យភាពអាចជាកាំបិតមុខពីរ។ ជាការគួរឱ្យចាប់ អារម្មណ៍ Finn (២០០២) បានប្រៀបធៀបប្រព័ន្ធគណនេយ្យភាព វិស័យអប់រំទៅ នឹង ជីវៈនិងជំនាញ ឯកទេស។

Ted ជាគូអង្គដែលជឿជាក់លើស្តង់ដារដែលបានកំណត់ និងពិនិត្យផ្ទៀងផ្ទាត់ ដោយប្រៀបធៀប ទៅនឹងស្តង់ដារទាំងនេះ ព្រមទាំង Alice ជាគូអង្គដែលជឿជាក់លើអតិថិជនក្នុងការទាមទារ និងជ្រើសរើស អ្វីដែលគេត្រូវការតាមរយៈសេវាកម្មរបស់ទីផ្សារ។ Finn វាយតម្លៃថា ប្រទេសជាច្រើននៅជុំវិញ ពិភពលោក កំពុងតែប្រើប្រាស់ Ted ដែលជាប្រព័ន្ធពីលើចុះក្រោមមួយដែលស្តង់ដារជាតិ និងការធ្វើតេស្តទូទាំង

ប្រទេសត្រូវបានគេប្រើប្រាស់ដើម្បីត្រួតពិនិត្យមើលជាប្រចាំទៅលើលទ្ធផលនៃការសិក្សារបស់សិស្ស។ គាត់បាន អះអាងថា ក្នុងគោលបំណងធ្វើឱ្យប្រព័ន្ធគណនេយ្យភាពវិស័យអប់រំមានដំណើរការផ្នែកនីមួយៗ ក្នុងចំណោម ផ្នែកទាំង៤នេះ ចាំបាច់ត្រូវមានទំនាក់ទំនងជាមួយគ្នាទៅវិញទៅមក។ នៅក្នុងចំណុចនេះស្តង់ដារជាតិដែលត្រូវបានគេបង្កើតឡើងតាមរយៈច្បាប់ ហើយបទបញ្ជាផ្សេងៗត្រូវតែកំណត់សម្រាប់អាជ្ញាធរមូលដ្ឋាននីមួយៗ ដើម្បីឱ្យមានលក្ខណៈច្បាស់លាស់ពីអ្វីដែលគេត្រូវសម្រេចឱ្យបាន។ នៅក្នុងចំណុចនេះ ការប៉ាន់ស្មាន និងការវាយតម្លៃពីលទ្ធផលនៃការអប់រំមិនត្រូវបានគេផ្ដោតតែទៅលើពិន្ទុតេស្តនោះទេ ប៉ុន្តែទៅលើជំនាញ និងចំណេះដឹង ដែលទីផ្សារពលកម្មត្រូវការផងដែរ។ អាជ្ញាធរមូលដ្ឋាន និងសាលារៀនចាំបាច់ត្រូវស្វាគមន៍ការពិនិត្យរបស់ សមាជិកសហគមន៍ អ្នកមានវិជ្ជាជីវៈ និងអ្នកឯកទេស ដើម្បីគាំទ្រដល់ដំណើរការកាន់តែប្រសើរឡើងនាពេលអនាគត។

រដ្ឋាភិបាល ឬអាជ្ញាធរអប់រំតាមមូលដ្ឋានមួយចំនួនដាក់បញ្ចូលអនុក្រុមសូចនាករមួយចំនួនដូចជា អត្រាវត្តមានរបស់សិស្ស និង ឬគ្រូបង្រៀន អត្រាបោះបង់ការសិក្សា និងអត្រាគង់វង្សបន្ថែមទៅលើលទ្ធផលនៃការធ្វើតេស្តរបស់សិស្សនៅក្នុងការគណនាពីសន្ទស្សន៍ ដែលគេប្រើប្រាស់សម្រាប់គណនេយ្យភាពរបស់សាលារៀន។ ជាទូទៅ សូចនាករដែលមិនមែនជាការធ្វើតេស្ត ត្រូវបានគេផ្តល់តម្លៃតិចជាងលទ្ធផលនៃការធ្វើតេស្តរបស់សិស្ស នៅក្នុងសន្ទស្សន៍នៃការប្រតិបត្តិទូទៅ។ តម្លៃប្រកបដោយប្រសិទ្ធិភាព តាមធម្មតាមានតម្លៃតិចជាងតម្លៃដែលគេចាត់តាំងជាផ្លូវការសម្រាប់ទិន្នន័យដែលមិនមែនជាការធ្វើតេស្ត ដោយសារតម្លៃដែលមានប្រសិទ្ធិភាពរបស់ផ្នែក មួយនៃសន្ទស្សន៍គណនេយ្យភាពពីងផ្នែកទៅលើភាពខុសប្លែកគ្នារបស់ផ្នែកផ្សេងៗពីសាលារៀនមួយ ទៅសាលា រៀនមួយ ហើយសូចនាករនានាដូចជាវត្តមានប្រចាំថ្ងៃជាមធ្យម មានភាពប្រែប្រួលតិចជាងនៅគ្រប់សាលាទាំងអស់ជាងលទ្ធផលនៃការធ្វើតេស្ត។ ទោះជាយ៉ាងនេះក្តី ការដាក់បញ្ចូលសូចនាករដែលមិនមែនជាការធ្វើតេស្ត អាចបញ្ជូនសារមួយដែលថាលក្ខណៈផ្សេងៗដូចជា ការឡើងថ្នាក់ទាន់ពេលវេលា អត្រាបញ្ចប់ការសិក្សា និងវត្តមានទាំងគ្រូបង្រៀន និងសិស្សត្រូវបានគេឱ្យតម្លៃ (Linn, ២០០៤)។

២.៤ ទំនាក់ទំនងរវាងគុណនេយ្យភាពសាលារៀន និងការចូលរួមរបស់សហគមន៍

ការស្រាវជ្រាវបង្ហាញថា ភាពជាដៃគូរវាងសាលារៀន និងសហគមន៍ ដើម្បី ជួយគាំទ្រដល់ការសិក្សារបស់សិស្ស កែលម្អសាលារៀន និងពង្រឹងការចូលរួមឱ្យបានខ្លាំងខ្លាវាងភាគីពាក់ព័ន្ធ។ ភាពជាដៃគូទាំងនេះពង្រីកការអប់រំបែបប្រពៃណី និង បែបទំនើប បេសកកម្មរបស់សាលាដើម្បីរួមបញ្ចូលសេវាសុខភាព និងសង្គមសម្រាប់កុមារ និងគ្រួសាររបស់ពួកគេ ព្រមទាំងដើម្បីកៀរគរការចូលរួមពីសហគមន៍យ៉ាងទូលំទូលាយ។ ភាពជាដៃគូសាលារៀន-សហគមន៍ជាធម្មតាកើតចេញពីតម្រូវការជាក់លាក់មួយនៅក្នុងសហគមន៍ ហើយដូច្នោះ មានភាពខុសប្លែកគ្នានូវរាល់ដំណើរការ រចនាសម្ព័ន្ធ គោលបំណង និងប្រភេទនៃគ្រួសារពាក់ព័ន្ធនឹងការទាក់ទងគ្នា។ នៅក្នុងការងារពីមុន យើងបានបង្កើត typology ដើម្បីពិនិត្យមើលកាន់តែជិតដល់ភាពជាដៃគូរបស់សាលាសហគមន៍ផ្សេងៗ (Valli, Stefanski, & Jacobson, 2013)។

យើងមកគិតពីគុណភាព ទោះបីជាវាហួសសម័យបន្តិចទៅហើយក៏ដោយ ក៏គំរូដែលអាចដំណើរការបានចំពោះការកំណត់និយមន័យគុណភាពនៃការអប់រំ គឺជាគំរូនៃដំណើរការនៃការផលិត (production-function model)។ ទ្រឹស្តីនេះពិនិត្យមើលគុណភាពអប់រំដែលទាក់ទងនឹងធាតុចូល និងដំណើរការ។ របាយការណ៍លំអិតរបស់ (Coleman et al, ១៩៦៦) បានរកឃើញថាធាតុចូលរបស់សាលារៀនមានឥទ្ធិពល (ផលជះ) យ៉ាងខ្លាំងទៅលើការសិក្សារៀនសូត្ររបស់សិស្ស។ ការរកឃើញនេះបានអំពាវនាវឱ្យមានការ វិនិយោគថែមទៀតទៅ លើធាតុចូលពីសំណាក់រដ្ឋាភិបាលនីមួយៗនៅជុំវិញពិភពលោក។ ទោះជាយ៉ាងណាក៏ដោយ ការសិក្សាច្រើន ថែមទៀតក្នុងពេលថ្មីៗនេះពីសំណាក់បញ្ញវន្តជាច្រើននាក់ផ្សេងទៀត (ឧទាហរណ៍ Huneshek, ២០១០) លើកឡើងថា ដំណើរការនៃការបង្រៀន និងការរៀននៅតាមគ្រឹះស្ថានអប់រំនានា ជារឿយៗត្រូវបានគេបានគេ សំដៅថាជា “ប្រអប់ខ្មៅ” ដែលគេដាក់នៅចន្លោះកណ្តាលរវាងធាតុចូល និងលទ្ធផល ដើរតួនាទីចំបងមួយនៅ ក្នុងការលើកកម្ពស់គុណភាពនៃការសិក្សារៀនសូត្ររបស់សិស្ស។ ដំណើរការទាំងនេះរាប់បញ្ចូលទាំងដំណើរការទាំងឡាយណាដែលផ្តល់នូវគណនេយ្យភាពរបស់គ្រូបង្រៀន និងសាលារៀនចំពោះការបំពេញភារកិច្ចរបស់ខ្លួន ដើម្បីធានាថាសិស្សបានរៀននូវអ្វីដែលគេរំពឹងទុកថាពួកគេនឹងរៀន។ ដោយសារចំណុចនេះ ពាក្យ គណនេយ្យភាព

បានក្លាយទៅជាទិដ្ឋភាពនៃវិធីសាស្ត្រនានា ដែលគេពិភាក្សាគ្នាជាញឹកញាប់ ចំពោះការធានាបាននូវ គុណភាពអប់រំក្នុងរយៈពេលពីរបីទសវត្សចុងក្រោយនេះ។ ទោះបីជានៅមានការពិភាក្សាដេញដោលច្រើនទៅលើការគាំទ្រនិងការប្រឆាំងចំពោះវាក៏ដោយក៏គោលគំនិតនៃគណនេយ្យភាពរបស់សាលារៀន បានចាប់ផ្តើមជាលើកដំបូងនៅក្នុងការសិក្សាស្រាវជ្រាវពីការ អប់រំ និងការពិភាក្សាដេញដោលពីគោលនយោបាយទំនងជាទើតមានឡើងនៅក្នុងទសវត្សឆ្នាំ១៩៦០ (Beneniste, ១៩៨៥)។ ចាប់តាំងពីពេលនោះមកអន្តរាគមន៍នានាដែលមានគោលបំណងលើកកម្ពស់ គណនេយ្យភាពរបស់សាលារៀនបានក្លាយទៅជាផ្នែកមួយនៃការឆ្លើយតបផ្នែកគោលនយោបាយ ដើម្បីនាំមក នូវគុណភាពរបស់សាលារៀន និងពេលខ្លះឆ្លើយតបទៅនឹងតម្រូវការជាសាធារណៈសម្រាប់សេវាកម្មអប់រំដែល។

គំរូដែលមានឥទ្ធិពល និងល្បីល្បាញមួយផ្សេងទៀតទាក់ទងនឹងប្រព័ន្ធគណនេយ្យភាពក្នុងវិស័យអប់រំ ត្រូវបាន Levin (១៩៧៤) ណែនាំ។ Levin បានរៀបចំក្របខ័ណ្ឌទ្រឹស្តីដ៏រឹងមាំមួយនៃគណនេយ្យភាពរបស់ សាលារៀនថាជាដំណើរការមួយនៃការរាយការណ៍ពីការប្រតិបត្តិ ជាដំណើរការផ្នែកបច្ចេកទេសជាដំណើរការ ផ្នែកនយោបាយ និងជាដំណើរការផ្នែកស្ថាប័ន។ ការរាយការណ៍ពីស្ថាវិទ្យាល័យពេញការងាររបស់សាលារៀន ជា ទូទៅគឺមានមូលដ្ឋានលើការប្រឡង និងលទ្ធផលសំខាន់ៗផ្សេងទៀតរបស់សិស្សសម្រាប់ភាគីពាក់ព័ន្ធ ផ្នែកអប់រំ ដើម្បីឱ្យគេអាចវាយតម្លៃស្ថាវិទ្យាល័យពេញការងាររបស់សាលារៀនបាន។

ដំណើរការផ្នែកបច្ចេកទេសគឺជាគោលដៅសម្រាប់សម្រេចបានប្រព័ន្ធនៃការចុះឈ្មោះចូលរៀន ។ ការ ចុះឈ្មោះចូលរៀនមានគោលដៅច្បាស់លាស់ផ្សេងៗរបស់វា ហើយដំណើរការផ្នែកបច្ចេកទេសធ្វើឱ្យទទួល

ជោគជ័យនៃការសម្រេចបានគោលដៅនានាទោះបីជាមានឧបសគ្គផ្នែកហិរញ្ញវត្ថុ ធនធានមនុស្ស និងកត្តាផ្សេងៗទៀតក៏ដោយ។ ក្នុងការធ្វើដូច្នេះ ជាទូទៅគំរូនៃការធានាគុណភាពត្រូវបានគេប្រើប្រាស់ដើម្បីកែលម្អប្រសិទ្ធផល និងប្រសិទ្ធភាពរបស់សាលារៀនថាជាប្រព័ន្ធនៃការប្រតិបត្តិមួយ ។ ដំណើរការផ្នែកនយោបាយព្យាយាមឆ្លើយនឹងសំណួរថាតើសាលារៀនត្រូវមានគណនេយ្យភាពចំពោះអ្នកណា បើទោះបីជាគោលដៅ

រួម នានានៃការអប់រំ និងរបស់សាលារៀនត្រូវបានគេកំណត់ជាក់លាក់រួចហើយក៏ដោយ។ តាមធម្មតា សាលារៀន

ឈរជាតំណាងឱ្យតម្រូវការនានារបស់ភាគីដែលពាក់ព័ន្ធខុសៗគ្នាដែលពួកគេម្នាក់ៗ មានគោលដៅនៃការអប់រំខុសៗគ្នា។ ដំណើរការផ្នែកនយោបាយស្វែងរកការធ្វើឱ្យក្រុមមួយពេញចិត្តជាងក្រុមមួយផ្សេងទៀត។ នៅក្នុងគោលគំនិតនៃគណនេយ្យភាពដែលជាដំណើរការមួយផ្នែកស្ថាប័ន ភាពស្របច្បាប់នៃដំណើរការនៃការអប់រំ ដែលជួយនាំទៅរកសង្គមមួយដែលកាន់តែល្អប្រសើរ គេចាំបាច់ត្រូវតែកំណត់ និងផ្តល់ឱ្យ។ ដោយប្រើប្រាស់គំរូរបស់ (Levin Ng ២០១០) មានលទ្ធភាពកំណត់ពីការវាយតម្លៃប្រព័ន្ធគណនេយ្យភាពរបស់សាលារៀននៅក្នុងប្រទេសសិង្ហបុរី។ គាត់បានរកឃើញថា ប្រទេសសិង្ហបុរីប្រើប្រាស់ដំណើរការនៃការធ្វើរបាយការណ៍ និងបច្ចេកទេសក្នុងអំឡុងពេលនៃ "ដំណាក់កាលនៃការកំណត់ស្តង់ដារ" (នៅពាក់កណ្តាលទសវត្សរ៍១៩៦០ ដល់ពាក់កណ្តាលទសវត្សរ៍១៩៨០) ដំណើរការផ្នែកនយោបាយនៅក្នុងអំឡុងនៃ "ដំណាក់កាលនៃគណនេយ្យភាពតាមមូលដ្ឋាន" (ពាក់កណ្តាលទសវត្សរ៍១៩៨០ ដល់ពាក់កណ្តាលទសវត្សរ៍១៩៩០) និងដំណើរការ ផ្នែកស្ថាប័ននៅក្នុងអំឡុងពេលនៃ "ដំណាក់កាលនៃការផ្តល់ និងការច្នៃប្រឌិត" (ពាក់កណ្តាលទសវត្សរ៍១៩៩០ រហូតដល់បច្ចុប្បន្ន)។ ទោះបីជាគំរូខុសៗគ្នាត្រូវបានគេប្រើប្រាស់យ៉ាងទូលំទូលាយដើម្បីពន្យល់ និងវាស់វែងពីកម្រិតនៃគណនេយ្យភាពរបស់សាលារៀនក៏ដោយ ក៏ការឯកភាពរួមគ្នាលើការពន្យល់នានានិងការវាស់វែងពីស្នាដៃបំពេញ ការងារដែលសមស្របនៅមិនទាន់មាននៅឡើយ។ ទោះជាយ៉ាងនេះក្តី នៅក្នុងការពិនិត្យមើលឡើងវិញនូវ ឯកសារដែលមានស្រាប់យ៉ាងទូលំទូលាយស្តីពីស្នាដៃបំពេញការងារ និងគំរូគណនេយ្យភាព យើងអាចមើល ឃើញពីភាពដូចគ្នា (commonalities) ជាច្រើន។ មានការយល់ឃើញរួមគ្នាមួយថា សាលារៀនចាំបាច់ត្រូវ បំពេញការងារនៅក្នុងមធ្យោបាយមួយ ដើម្បីធានាបាននូវការអនុម័តយល់ព្រមពីសំណាក់សាធារណជន ដើម្បី សម្រេចបាននូវលទ្ធផលដែលមានតម្លៃខ្ពស់ (high value-outcome) ទោះបីថវិកា ដែលគេផ្តល់ឱ្យមានចំនួន តិចតួចក៏ដោយ។ ទោះជាយ៉ាងនេះក្តី វាទម្បងជាងកើតចេញពីការកំណត់លទ្ធផលដែលគេចង់បានចំពោះការចុះឈ្មោះចូលរៀន។

២.៥ កម្រិតនៃទំនាក់ទំនងរវាងគណនេយ្យភាពសាលារៀននិងការចូលរួមរបស់សហគមន៍

ទ្វីបអាស៊ី វិធីសាស្ត្រទូទៅមួយចំពោះគណនេយ្យភាពរបស់សាលារៀនគឺការអនុវត្តនូវការចងសាលារៀនជាកម្រង និងការចូលរួមរបស់សហគមន៍ក្នុងអភិបាលកិច្ចសាលារៀន បើទោះបីជាឈ្មោះដែលគេប្រើ និង ការអនុវត្តជាក់ស្តែងអាចមានលក្ខណៈខុសគ្នាពីប្រទេសមួយទៅប្រទេសមួយក៏ដោយ (Wheeler et al., ១៩៩៤, ដូចដែលបានដកស្រង់នៅក្នុង Pellini, ២០០៧)។ នៅក្នុងប្រទេសថៃ កម្រងសាលារៀនដើរតួនាទីជា យន្តការមួយក្នុងការលើកកម្ពស់ទំនាក់ទំនងរវាងសាលារៀន និងសហគមន៍ និងធ្វើឱ្យសាលារៀនមានគណនេយ្យភាពចំពោះអភិបាលកិច្ចសាលារៀន។ ឥណ្ឌាបានណែនាំឱ្យបង្កើតសមាគមមាតាបិតាសិស្ស និងគ្រូបង្រៀន (PTA) ដើម្បីធ្វើការឱ្យបានស្មិតរមួតជាមួយគណៈគ្រប់គ្រងសាលា។ ហ្វីលីពីនបង្កើតប្រព័ន្ធគាំទ្រការសិក្សារៀន សូត្ររបស់ឪពុកម្តាយ (PLSS)។ ឥណ្ឌូនេស៊ីបង្កើតអង្គការមាតាបិតាសិស្ស (PO)។ ទោះជាយ៉ាងនេះក៏ដោយ ប្រទេសទាំងនេះមានបញ្ហាស្រដៀងគ្នា ដែលបញ្ហាភាគច្រើនបំផុតដែលគេកត់សំគាល់គឺការខ្វះការចូលរួមរបស់ សហគមន៍នៅក្នុងដំណើរការនៃការធ្វើសេចក្តីសម្រេចចិត្ត។ ការវាយតម្លៃជាលក្ខណៈទ្រឹស្តីបានលើកឡើងថា អំណាចនៃការធ្វើសេចក្តីសម្រេចចិត្តនៅតែស្ថិតក្នុងដៃរបស់នាយកសាលាដដែល។

គំរូរបស់ប្រទេសឥណ្ឌូនេស៊ី ត្រូវបានគេវិនិច្ឆ័យថាពុំបានទទួលជោគជ័យទេដោយសារគ្រូបង្រៀនមិនត្រូវបានគេដាក់បញ្ចូលទៅក្នុងយន្តការ នានាដែលគេបង្កើតឡើងដោយពឹងផ្អែកខ្លាំងពេកតែទៅលើសមាជិកសហគមន៍។ គំរូកម្រងសាលារៀនរបស់ ប្រទេសនេះប៉ាល់ក៏មិនត្រូវបានគេមើលឃើញថាមានដំណើរការល្អដែរ ដោយសារគំរូនៃការគ្រប់គ្រងសាលារៀន នៅតែត្រូវបានគេរៀបចំរចនាសម្ព័ន្ធ ដែលមានលក្ខណៈតាមឋានានុក្រមដដែល។ សាលារៀននានាខកខានក្នុង ការឱ្យសហគមន៍ចូលរួមនៅក្នុងដំណើរការនៃការធ្វើសេចក្តីសម្រេចចិត្តដែលជាហេតុបង្កឱ្យមានការបង្កើតឡើង នូវការចូលរួមក្លែងក្លាយ របស់សហគមន៍នៅក្នុងអភិបាលកិច្ចសាលារៀន។

នៅក្នុងប្រទេសកម្ពុជាកម្មវិធី កម្រងសាលារៀនត្រូវបានគេណែនាំនៅឆ្នាំ១៩៩២ ដោយមានគោល
បំណងមួយក្នុងការលើកកម្ពស់ការចូលរួមរបស់សហគមន៍ ដើម្បីជួយសាលារៀនឱ្យបំពេញភារកិច្ចរបស់
ខ្លួនប្រកបដោយគណនេយ្យភាព (Pellini, ២០០៧)។ បន្ទាប់ពីនោះមក គណៈកម្មការទ្រទ្រង់សាលា
រៀន (SSCs) ត្រូវបានគេបង្កើតឡើងជាកម្លាំងអន្តរការីមួយដើម្បីភ្ជាប់ទំនាក់ទំនងរវាងសាលារៀន និងសហ
គមន៍។ យន្តការទាំងពីរនេះមានបំណងផ្តល់នូវវេទិការនៃការគាំទ្រមួយសម្រាប់សហគមន៍នៅក្នុងការជួយ
សាលារៀនឱ្យបំពេញភារកិច្ចរបស់ខ្លួនទាំងប្រកបដោយប្រសិទ្ធិភាព និងគណនេយ្យភាព។ ប៉ុន្តែភស្តុតាង
បង្ហាញថា យន្តការទាំងនេះមិនត្រូវបានគេកំណត់ថាទទួលជោគជ័យទេដោយសារការខ្វះខាតនូវធនធាន
មនុស្ស និងហិរញ្ញវត្ថុ (ឧទាហរណ៍ Shoraku, ២០០៨; Thida & Joy, ២០១២)។ ដើម្បីធ្វើឱ្យសាលា
រៀនមានគណនេយ្យភាព តាមរយៈការចូលរួមរបស់សហគមន៍ គឺជាការប្រឈមមុខដ៏ខ្លាំងក្លាមួយ។
ទោះជាយ៉ាងណាក៏ដោយ Shoraku (២០០៨) ផ្តល់អនុសាសន៍មួយទាក់ទងនឹងវិធីសាស្ត្ររួមចំពោះ
ចំណុចនេះ៖ ១) បណ្តុះបណ្តាលគ្រូបង្រៀន និងនាយកសាលានូវបច្ចេកទេសនៃភាពជាអ្នកដឹកនាំជាមូល
ដ្ឋាន និងជំនាញក្នុងការចងក្រងសហគមន៍ (ឧទាហរណ៍ ការប្រើប្រាស់ថវិកាសាលារៀន ការផ្តល់ហិរញ្ញវត្ថុ
និងការចងក្រងសហគមន៍) ២) បណ្តុះ បណ្តាលបុគ្គលិករដ្ឋាភិបាលថ្នាក់មូលដ្ឋានស្តីពីការត្រួតពិនិត្យ ការ
គ្រប់គ្រង និងការវាយតម្លៃប្រតិបត្តិការរបស់ សាលារៀន នៅក្នុងករណីនេះគឺសំដៅទៅលើក្រុមការងារប
ណ្តុះបណ្តាល និងត្រួតពិនិត្យថ្នាក់ស្រុក ទី៣) បង្កើតនូវអង្គការស្វ័យភាពដែលមានមូលដ្ឋាននៅតាម
សាលារៀនដាច់ដោយឡែកសម្រាប់ក្រុមដែលមានការ ចាប់អារម្មណ៍ផ្ទាល់ខ្លួន និងប្រជាជនធម្មតាផ្សេងៗ
ទៀត (ឧទាហរណ៍ អង្គការឪពុកម្តាយ និងអង្គការដែលមាន មូលដ្ឋាននៅសាលារៀន) ដើម្បីឱ្យមានលំហ
ដែលមានលក្ខណៈសង្គតភាពសម្រាប់ការពិភាក្សាដោយបើកចំហរ អំពីការអប់រំកូនៗរបស់ពួកគាត់។
Thida និង Joy (២០១២) បានសង្កត់ធ្ងន់ទៅលើលក្ខខណ្ឌដំបូងចំពោះ ឯកសារមួយដែលបោះពុម្ពនៅ
មុនសន្និសិទ្ធិ អាស៊ីស្តីពីការអប់រំឆ្នាំ២០១២ Osaka, Japan ជោគជ័យនៃការគ្រប់គ្រងដោយផ្អែកលើ
សាលារៀននៅក្នុងប្រទេសកម្ពុជាដែលរាប់បញ្ចូលទាំងការរៀបចំភាពជា អ្នកដឹកនាំ និងការគ្រប់គ្រង
សម្រាប់បុគ្គលិករបស់សាលារៀន ជាពិសេសនាយកសាលា ព្រមទាំងវិធីសាស្ត្រនៃការធ្វើសេចក្តីសម្រេច

ចិត្តតាមបែបចូលរួមឱ្យបានច្រើនថែមទៀត នៅក្នុងការគ្រប់គ្រងសាលារៀន ជាពិសេសពី សំណាក់គ្រូបង្រៀន និង SSCs។

នៅទ្វីបអាហ្វ្រិកមានគំរូស្រដៀងគ្នាដែរចំពោះគណនេយ្យភាពរបស់សាលារៀន តាមរយៈការចូលរួមរបស់ សហគមន៍នៅក្នុងអភិបាលកិច្ចសាលារៀន។ ឧទាហរណ៍ Benin បានព្យាយាមសាកល្បងគំរូមួយដែលផ្ទេរការ ធ្វើសេចក្តីសម្រេចចិត្តពីថ្នាក់កណ្តាលទៅថ្នាក់មូលដ្ឋាន។ សាលារៀនមានសិទ្ធិគ្រប់គ្រងមូលនិធិនានា ដែល ទទួលបានពីរដ្ឋាភិបាលកណ្តាល និងប្រើប្រាស់មូលនិធិទាំងនោះសម្រាប់គោលបំណងក្នុងការអប់រំ (ឧទាហរណ៍ ជួលគ្រូបង្រៀននៅតាមសហគមន៍)។ ជាងនេះទៅទៀត PTAS ត្រូវបានគេណែនាំដើម្បីឱ្យសហគមន៍ចូលរួម ក្នុងប្រព័ន្ធនេះ។ ទោះជាយ៉ាងនេះក៏ដោយ លទ្ធផលដែលគេទទួលបានតាមរយៈការខិតខំប្រឹងប្រែងនេះមាន លក្ខណៈចម្រុះគ្នា។ គេបានរកឃើញថា ការចូលរួមរបស់សហគមន៍មានទាំងលក្ខណៈពិតប្រាកដ និងសិប្បនិម្មិត ដោយសារតែមានអ្នកដឹងនាំតាមមូលដ្ឋានតែពីរបីនាក់ប៉ុណ្ណោះដែលធ្វើសេចក្តីសម្រេចចិត្តចុងក្រោយ។ នៅក្នុងប្រទេស Malawi ការចូលរួមរបស់សហគមន៍ត្រូវបានគាំទ្រដោយគំនិតផ្តួចផ្តើមនៃការផ្តល់អំណាចដល់សហគមន៍ដែលតាមរយៈនោះសហគមន៍មានភាពជាម្ចាស់ចំនួន២០% នៃធនធានផ្សេងៗ នៅក្នុងគម្រោងដែលផ្តល់ មូលនិធិដោយរដ្ឋាភិបាល។ យន្តការនេះបានទទួលជោគជ័យមួយចំនួនដែរ ប៉ុន្តែជោគជ័យនេះគឺទទួលបានជាក់ លាក់តែចំពោះការសាងសង់សាលារៀនប៉ុណ្ណោះ (Rose, ២០០៣, ដូចដែលបានដកស្រង់នៅក្នុង Pellini, ២០០៧)។ ការធ្វើសេចក្តីសម្រេចចិត្ត និងការរៀបចំផែនការនៅតែស្ថិតនៅក្រោមការណែនាំរបស់អ្នកដឹកនាំតាម មូលដ្ឋាន មន្ត្រីថ្នាក់កណ្តាល ឬអ្នកតាក់តែងគោលនយោបាយ។

ចំណែកប្រទេសហ្គាណា គណនេយ្យភាពរបស់ សាលារៀនក៏ត្រូវបានគេផ្សព្វផ្សាយតាមរយៈដំណើរការវិមជ្ឈការ និងការចូលរួមរបស់សហគមន៍ដែរ។ ទំនាក់ ទំនងសាលារៀន និងសហគមន៍ត្រូវបានគេបង្កើតឡើង ប៉ុន្តែគេបានអះអាងថាវាមិនទទួលបានជោគជ័យ ដូចដែលគេរំពឹងទុកទេ។ ក្រៅពីការខ្វះការចាប់អារម្មណ៍ពីសហគមន៍ដោយសារភាពក្រីក្រ សហគមន៍មាន បទពិសោធន៍តិចតួចនៅក្នុងដំណើរការនៃការធ្វើសេចក្តីសម្រេចចិត្តតាមបែបវិមជ្ឈការនេះ បើតាមអ្វីដែលគេ បានរាយការណ៍។ ដើម្បីលើក

កម្ពស់ការចូលរួមរបស់សហគមន៍ (Chapman et al. ២០០២) ចង្អុលបង្ហាញ ថាសហគមន៍ត្រូវការការបណ្តុះបណ្តាលឱ្យបានគ្រប់គ្រាន់ ស្តីពីរបៀបចូលរួមឱ្យមានប្រសិទ្ធិភាពនៅក្នុងដំណើរ ការនៃការធ្វើសេចក្តីសម្រេចចិត្ត (ដូចដែលបានដកស្រង់នៅក្នុង Pellini, ២០០៧)។ នៅក្នុងចំណុចនេះ គេ ចាំបាច់ត្រូវកសាងសមត្ថភាពរបស់សហគមន៍ ដើម្បីចូលរួមនៅក្នុងដំណើរការអភិបាលកិច្ចរបស់សាលារៀន ដើម្បីធ្វើឱ្យយន្តការជាផ្លូវការនេះបានទទួលជោគជ័យ។

សំណាកការវាយតម្លៃគណនេយ្យភាពជួយសហគមន៍ គឺភាគីពាក់ព័ន្ធសង្កេតមើលការអនុវត្តរបស់សាលារៀន។ ឧទាហរណ៍ ការវាយតម្លៃគណនេយ្យភាពរបស់សាលា អាចប៉ះពាល់ដល់ទីផ្សារលំនៅដ្ឋាននៅក្នុងសហគមន៍មួយ (Figlio and Lucas, 2004) និងអាចមានឥទ្ធិពលលើការបរិច្ចាគឯកជនដល់សាលារៀន (Figlio and Kenny, 2009)។ Figlio and Ladd (2007), នៅក្នុងការស្ទង់មតិពីមុននៃអក្សរសិល្ប៍គណនេយ្យភាពរបស់សាលា ដាក់ចេញនូវបញ្ហាជាច្រើន។ ទាក់ទងនឹងការទទួលខុសត្រូវរបស់សាលា ជំពូកបច្ចុប្បន្នសង្ខេបអំពីគោលគំនិតទាំងនេះហើយ បង្ហាញកស្តុតាងលម្អិតបន្ថែមទៀតអំពីផលប៉ះពាល់នៃគោលនយោបាយគណនេយ្យភាពរបស់សាលា និង កម្មវិធីគណនេយ្យភាពសាលារៀនសាលាមិនមែនជាកម្រិតតែមួយគត់ដែលការទទួលខុសត្រូវអាចត្រូវបានកំណត់គោលដៅនោះទេ។ គោលនយោបាយមួយចំនួន អ្នកបង្កើតគាំទ្រទំនួលខុសត្រូវសម្រាប់គ្រូបង្រៀនបុគ្គល តាមរយៈឧទាហរណ៍ គុណសម្បត្តិ ឬប្រាក់បៀវត្សរ៍ផ្នែកលើទម្រង់ ដូចដែលបានតស៊ូមតិដោយប្រធានាធិបតីអូប៉ាម៉ា និងអ្នកដទៃ ជាជាងសម្រាប់ សាលារៀន; និងអ្នកស្រាវជ្រាវមួយចំនួនបានរកឃើញកស្តុតាងដែលបង្ហាញថាការលើកទឹកចិត្តក្នុងការអនុវត្ត សម្រាប់គ្រូបង្រៀនអាចមានប្រយោជន៍សម្រាប់លទ្ធផលសិស្ស (ឧទាហរណ៍ Lavy, 2007; Figlio និង Kenny, ២០០៧)។ អ្នកផ្សេងទៀតចាត់ទុកទំនួលខុសត្រូវនៅកម្រិតសាលាជាអាទិភាពទាំងពីរ ព្រោះវាជំរុញឱ្យមានកិច្ចសហការរវាងគ្រូ និងដោយសារសាលាមានឱកាសច្រើនជាង ធ្វើគ្រូបង្រៀនម្នាក់ៗ ដើម្បីអនុវត្តប្រភេទនៃការផ្លាស់ប្តូរក្នុងការបែងចែកធនធាន និងការអនុវត្តនោះ។ប្រហែលជាត្រូវការដើម្បីលើកកម្ពស់សមិទ្ធផលរបស់សិស្ស (Ladd, 2001)។ ប្រព័ន្ធគណនេយ្យភាពរបស់សាលាមានអត្ថប្រយោជន៍ដ៏មានសក្តានុពលនៃការសម្របសម្រួលកិច្ចខិតខំប្រឹងប្រែងជាមួយគោលដៅរបស់អ្នក

ពាក់ព័ន្ធ និងការផ្តល់ព័ត៌មានសម្រាប់ការកែលម្អ។ ទោះយ៉ាងណាក៏ដោយពួកគេត្រូវបានកំណត់ការពិត ដែលថាពួកគេអាចវាស់វែងបានតែចំនួនតូចមួយនៃវិមាត្រដែលភាគីពាក់ព័ន្ធតម្លៃ។ Rothstein, Jacobson, and Wilder (2008) បង្ហាញថាអ្នកពាក់ព័ន្ធផ្នែកអប់រំផ្តល់តម្លៃដល់លទ្ធផលជាច្រើន រួមទាំង ការអនុវត្តន៍ការសិក្សា និងការអប់រំផងដែរ។ ការសម្រេចបាន ប៉ុន្តែក៏មានផ្នែកផងដែរ ដូចជា ភាពជាពលរដ្ឋ ក្រុមសីលធម៌ការងារ និងការគិតវិភាគ។ ប៉ុន្តែសាលា ប្រព័ន្ធគណនេយ្យភាពជាទូទៅមិនគ្របដណ្តប់សូម្បី តែសំណុំពេញលេញនៃការសិក្សាដែលមានតម្លៃចេញមក ផ្ទុយទៅវិញជារឿយៗផ្ដោតលើតែការអាន និង ការអនុវត្តគណិតវិទ្យា និង វិធានការដែលមិនល្អបំផុតដូចជាអត្រាបញ្ចប់ការសិក្សាឬអត្រាចូលរួមក៏ជា អាកប្បកិរិយានិងការសម្រេចបាននូវលទ្ធផលដែលអ្នកពាក់ព័ន្ធមានតម្លៃ។ ដោយផ្ដោតលើការយកចិត្ត ទុកដាក់ សំណុំនៃលទ្ធផលដែលអាចវាស់វែងបានយ៉ាងងាយស្រួល ប្រព័ន្ធគណនេយ្យភាពរបស់សាលា អាចនឹងដឹកនាំ លទ្ធផលដ៏មានតម្លៃមួយចំនួនដែលត្រូវបានចាត់ទុកថាសំខាន់ជាងលទ្ធផលដ៏មានតម្លៃផ្សេង ទៀត។ ទោះជាយ៉ាងណាក៏ដោយ ដែនកំណត់នៃលទ្ធផលវាស់វែង គណនេយ្យភាពរបស់សាលាអាច ទទួលបានជោគជ័យក្នុងការសម្រេចបាននូវគោលបំណងរបស់ខ្លួន ប្រសិនបើអ្នកពាក់ព័ន្ធ ផ្តល់តម្លៃលើ ព័ត៌មានដែលបានបង្កប់នៅក្នុងប្រព័ន្ធគណនេយ្យភាព។ ។

Figlio and Lucas (2004) បង្ហាញថា ថ្នាក់គណនេយ្យភាពរបស់សាលាមានផលវិបាកយ៉ាង សំខាន់សម្រាប់ការវាយតម្លៃអចលនទ្រព្យ (សូម្បីតែការរក្សាការធានាប្រសិទ្ធភាពផ្សេងទៀតរបស់សាលា មិនថេរ) ដែលបង្ហាញថាលក្ខណៈនៃការបង្ហាញនៃព័ត៌មានគណនេយ្យភាពរបស់សាលាគឺពិតជាមានផល វិបាក មិនត្រឹមតែសម្រាប់ឪពុកម្តាយប៉ុណ្ណោះទេសិស្សានុសិស្ស ប៉ុន្តែសម្រាប់សមាជិកសាធារណៈទូទៅផង ដែរ ទាក់ទងនឹងតម្លៃទ្រព្យសម្បត្តិរបស់ពួកគេ។ នៅក្នុងការងារថ្មីៗនេះ Figlio and Kenny (2009) ផ្តល់ភ ស្តុតាងថ្មីដែលបង្ហាញថា វិធានការគណនេយ្យភាពរបស់សាលាមានឥទ្ធិពលលើការរួមចំណែកដោយស្ម័គ្រ ចិត្តដល់សាលារដ្ឋ។ ជាពិសេស ពួកគេរកឃើញថា សាលារៀនដែលមានព័ត៌មានគណនេយ្យភាពអវិជ្ជមាន “ភាពតក់ស្លុត” បាត់បង់ការគាំទ្រផ្នែកហិរញ្ញវត្ថុពីឪពុកម្តាយ និងសមាជិកសហគមន៍ ខណៈពេលដែលរឿង នោះ។ ទទួលបានការទទួលខុសត្រូវជាវិជ្ជមាននៃការទទួលបានការគាំទ្រផ្នែកហិរញ្ញវត្ថុ ទាំងនេះការឆ្លើយ

តបគឺខ្លាំងជាពិសេសសម្រាប់សាលារៀនដែលបម្រើសិស្សជនជាតិភាគតិច និងគ្រួសារដែលមានប្រាក់ ចំណូលទាប ដែលអាចមានកម្រិតនៃការត្រួតពិនិត្យសាលារៀនទាបជាងកន្លែងផ្សេងទៀត។ គ្រួសារ និង ស្របជាមួយនឹងការរកឃើញពីចិត្តវិទ្យា ការរួមចំណែកសប្បុរសធម៌ និងអក្សរសិល្ប៍ទីផ្សារ ដែលភាគីពាក់ ព័ន្ធមានទំនោរចង់ជៀសវាង “ការបោះចោលរបស់ល្អ លុយបន្ទាប់ពីអាក្រក់។ សរុបមក ទម្ងន់នៃភ័ស្តុតាង ដែលមានបង្ហាញថា ភាគីពាក់ព័ន្ធនៃឆ្លុតជាច្រើនយកចិត្តទុកដាក់យ៉ាងខ្លាំងអំពីលទ្ធផលនៃការទទួលខុស ត្រូវរបស់សាលា។ ប្រព័ន្ធហើយនេះបង្ហាញ ថាអ្នកអប់រំទំនង ជាចង់ឆ្លើយតបផងដែរ ។

២.៦ កត្តាប្រសិទ្ធភាពនៃគណនេយ្យភាពសាលារៀន

គំរូនៃការគ្រប់គ្រងដោយផ្អែកលើសាលារៀនត្រូវបានអនុវត្តនៅក្នុងប្រទេសអភិវឌ្ឍជាច្រើន ដូចជា ប្រទេស អង់គ្លេស ញូវហ្សឺឡែន ឬ Victoria អូស្ត្រាលី កាណាដា និងសហរដ្ឋអាមេរិកសម្រាប់រយៈពេលពីរ បីទសវត្ស កន្លងមកនេះ។ ជាសំខាន់ ការគ្រប់គ្រងដោយផ្អែកលើសាលារៀនពាក់ព័ន្ធនឹងប្រភេទមួយចំនួន នៃការផ្ទេរ ការទទួលខុសត្រូវ និងការធ្វើសេចក្តីសម្រេចចិត្ត ដែលជារឿយៗការទទួលខុសត្រូវចំពោះ ប្រតិបត្តិការរបស់ សាលារៀន ផ្ទេរទៅឱ្យនាយកសាលា គ្រូបង្រៀន ឪពុកម្តាយ និងសមាជិកសហគមន៍ផ្សេ ងៗទៀតរបស់សាលា រៀនទទួលខុសត្រូវរួមគ្នាតែម្តង (Barrera-Osorio, Fasih, & Patrinos, ២០០៩) ។ Caldwell (n.d) កំណត់វាថាជា “ការធ្វើវិមជ្ឈការជាលក្ខណៈប្រព័ន្ធទៅឱ្យសាលារៀននូវសិទ្ធិ និងការ ទទួលខុសត្រូវក្នុងការធ្វើសេចក្តីសម្រេចចិត្តទៅលើកិច្ចការសំខាន់ៗទាក់ទងនឹងប្រតិបត្តិការរបស់សាលា រៀន នៅក្នុងក្របខ័ណ្ឌដែលគេបានកំណត់នៅថ្នាក់កណ្តាលទាក់ទងនឹងគោលដៅ គោលនយោបាយ កម្ម វិធីសិក្សា ស្តង់ដារ និងគណនេយ្យភាព”។

ជាប្រវត្តិសាស្ត្រ ទោះបីជាប្រទេសជាច្រើនបានអនុវត្តប្រព័ន្ធវិមជ្ឈការនៅក្នុងវិស័យអប់រំដែលផ្តល់ អំណាច និងដំណើរការនៃការធ្វើសេចក្តីសម្រេចចិត្តទាំងអស់ទៅឱ្យរដ្ឋាភិបាលថ្នាក់កណ្តាលក៏ដោយ ក៏នៅ ដើមសតវត្ស ទី២១ គេអាចមើលឃើញនៅចលនានានានានៅទូទាំងពិភពលោកក្នុងការកែប្រែរូបភាពនៃ ការងាររដ្ឋបាលសាធារណៈទៅជាប្រព័ន្ធវិមជ្ឈការ។ នៅក្នុងវិស័យអប់រំមានកំណែទម្រង់ប្រព័ន្ធសំខាន់ៗ ចំនួន៣ ដែល Caldwell និង Spinks (១៩៩៨) បានរកឃើញ ៖ ការកសាងនូវប្រព័ន្ធស្វ័យគ្រប់គ្រងរបស់

សាលារៀន (ការគ្រប់គ្រងដោយ ផ្នែកលើសាលារៀន) ការផ្ដោតដោយគ្មានការប្រែប្រួលទៅលើលទ្ធផល
នៃការសិក្សារៀនសូត្រ និងការបង្កើត ឡើងនូវសាលារៀនសម្រាប់សង្គមពុទ្ធិ និងសេដ្ឋកិច្ចសកល។ សេចក្ដី
សន្និដ្ឋានរបស់ពួកគាត់គឺថា ការគ្រប់គ្រង ដោយផ្នែកលើសាលារៀន បានក្លាយទៅជារឿងសាមញ្ញបំផុតក្នុង
ចំណោមគោលនយោបាយអប់រំរបស់ជាតិ ហើយថា មូលនិធិចម្បងៗនានាត្រូវបានគេបម្រុងទុកសម្រាប់
អនុវត្តប្រព័ន្ធបែបនេះនៅក្នុងប្រទេសកំពុងអភិវឌ្ឍ។

គោលគំនិតស្នូលមួយនៃការគ្រប់គ្រងដោយផ្នែកលើសាលារៀន គឺត្រូវធានាថាសាលារៀន
នីមួយៗ និង ការិយាល័យអប់រំតាមមូលដ្ឋានមានគណនេយ្យភាពចំពោះឪពុកម្តាយសិស្សអ្នកបោះឆ្នោត
នៅតាមមូលដ្ឋាន និងអ្នកនយោបាយនៅមូលដ្ឋាន។ ស្វ័យភាពក្នុងកម្រិតខ្ពស់ត្រូវបានគេផ្តល់ឱ្យសាលា
រៀន ដើម្បីឱ្យសាលារៀន អាចប្រតិបត្តិការបានដោយឯករាជ្យ។ សាលារៀននីមួយៗត្រូវតែផ្តល់ឱ្យនូវលទ្ធ
ផលចុងក្រោយនៃ *គុណភាពអប់រំខ្ពស់ និងដែលគេចង់បាន។ ជាទូទៅ សាលារៀន និងសហគមន៍មូល
ដ្ឋានមានអំណាចក្នុងការធ្វើសេចក្ដី សម្រេចចិត្តកាន់តែខ្លាំងទាក់ទងនឹងខ្លឹមសារនៃការសិក្សារៀនសូត្រ ការ
ធ្វើផែនការចំណាយការធ្វើផែន ការសម្រាប់អភិវឌ្ឍ និងកែលម្អសាលារៀន ព្រមទាំងការអនុវត្តការកិច្ចផ្សេ
ងៗ ជាច្រើនដោយខ្លួនឯងផ្ទាល់។ ទោះជា យ៉ាងណាក៏ដោយ ជាការឆ្លើយតប សាលារៀនចាំបាច់ត្រូវមាន
គណនេយ្យភាពចំពោះការសម្រេចចិត្តរបស់ខ្លួន ក្នុងការប្រើប្រាស់ធនធានដែលមានតាមរយៈការផ្តល់នូវ
លទ្ធផលដែលគេចង់បាននៅក្នុងដំណើរការនៃការអប់រំ (Mayston & Jesson, ១៩៨៨)។ នោះគឺអ្វីដែល
គោលគំនិតនៃគណនេយ្យភាពរបស់សាលារៀនមានសារៈ សំខាន់ចំពោះវិធីសាស្ត្រនៃការគ្រប់គ្រងដោយ
ផ្នែកលើសាលារៀន។ ទោះបីជាការគ្រប់គ្រងដោយផ្នែកលើសាលារៀន ត្រូវបានគេមើលឃើញថាជាករុ
ប្រកបដោយជោគជ័យ មួយនៃការគ្រប់គ្រងការងារអប់រំនៅក្នុងប្រទេសអភិវឌ្ឍ តាមរយៈការកើនឡើងនូវ
លទ្ធផលនៃការសិក្សារបស់ សិស្សក៏ដោយ ក៏ការសិក្សានានាទៅលើផលជះរបស់វានៅក្នុងប្រទេសកំពុង
អភិវឌ្ឍ បានបង្ហាញឱ្យឃើញនូវការ កែលម្អតិចតួចចំពោះគុណភាពអប់រំ (ឧទាហរណ៍ Fullan &
Watson, ២០០០; Ouchi & Segal, ២០០៣; Volansky & Friedman, ២០០៣)។ កង្វះនូវភាព
ជោគជ័យនេះត្រូវបានគេសន្មតថា បណ្តាលមកពីថវិកា ទាបនៅក្នុងប្រទេសកំពុងអភិវឌ្ឍសមត្ថភាពទាប

របស់នាយកសាលានៅក្នុងការប្រតិបត្តិសាលារៀនផ្ទាល់របស់ ខ្លួន និងការធានាសុវត្ថិភាពចំពោះការចូលរួមរបស់សហគមន៍ ឱ្យបានកាន់តែទូលំទូលាយឡើងនៅក្នុងការ អភិវឌ្ឍ និងដំណើរការរបស់សាលារៀន។ ការចូលរួមរបស់សហគមន៍ និងគណនេយ្យការរបស់សាលារៀន ដូចដែលបានពន្យល់នៅក្នុងផ្នែកខាងលើ ការចូលរួមរបស់សហគមន៍មូលដ្ឋានត្រូវបានគេបង្ហាញថា ជាជំនួយដ៏ច្រើនសម្រាប់ រៀនក្នុងការប្រតិបត្តិដំណើរការរបស់ខ្លួនឱ្យបានពេញលេញបំផុត។ ការទទួលខុសត្រូវរួមគ្នារបស់សហគមន៍មូលដ្ឋានក្នុងការអភិវឌ្ឍសាលារៀនជួយកំណត់អត្ថន័យពិតប្រាកដនៃគណនេយ្យភាព របស់សាលារៀន (Linn, ២០០៣) ។ ការចូលរួមរបស់សាធារណជន ពេលគឺមិនមែនត្រឹមតែក្នុងចំណោមអ្នក អប់រំ និងសិស្សានុសិស្សប៉ុណ្ណោះទេ តែថែមទាំងអ្នកកាន់ការងាររដ្ឋបាល អ្នករៀបចំគោលនយោបាយ ឌីពក ម្តាយ និងអ្នកស្រាវជ្រាវផ្នែកអប់រំកែលម្អការអប់រំបានតាមរយៈការទទួលខុសត្រូវរួមគ្នា។ នៅក្នុងន័យនេះប្រព័ន្ធ គណនេយ្យភាពដែលមានប្រសិទ្ធភាពមួយត្រូវពាក់ព័ន្ធគ្រប់ភាគីទាំងអស់នៅក្នុងការងារអប់រំរួមប្រជាសាធារណៈ។ ការចូលរួមមិនគ្រាន់តែកែលម្អគណនេយ្យភាពប៉ុណ្ណោះទេ ប៉ុន្តែថែមទាំងផ្នែកផ្សេងៗនៃគណនេយ្យភាព ដែល មិនអាចព្រៀមឱ្យដាច់ពីគ្នាបាន ដូចជាស្វ័យភាព គណនេយ្យភាព និងការជឿទុកចិត្ត (Burke, ២០០៥; Cornwall, Lucas & Pasteur, ២០០០)។

គណនេយ្យភាព ស្នាដៃបំពេញការងាររបស់សាលាឡន និងការសិក្សារៀនរបស់សិស្សានុសិស្ស កសុ តាងជាអន្តរជាតិបង្ហាញថា គណនេយ្យភាពជួយផ្តល់នូវស្នាដៃបំពេញការងារខ្ពស់របស់សាលារៀនដែលទីបញ្ចប់លើកកម្ពស់ការសិក្សារៀនសូត្ររបស់សិស្ស។ ការសិក្សាស្រាវជ្រាវដែលលេចធ្លោមួយស្តីពីកំណែ ទម្រង់គណនេយ្យភាពថ្មីៗនេះ បានរកឃើញនូវឥទ្ធិពលវិជ្ជមាននានា ទៅលើលទ្ធផលនៃការរៀនសូត្ររបស់ សិស្សនៅក្នុងការប្រឡងថ្នាក់ជាតិ (ឧទាហរណ៍ Burgess, et al., ២០០៥; Carnoy & Loeb, ២០០២; Hanushek & Raymond, ២០០៤)។ បើយោងតាមទ្រឹស្តីនៃសកម្មភាពរបស់គណនេយ្យភាព (Amo, ២០១៥; Figlio & Loeb, ២០១១; Jacob, ២០០៥) ការធ្វើឱ្យអ្នកអប់រំ និងថ្នាក់ដឹកនាំសាលារៀនមានគណនេយ្យភាព ចំពោះលទ្ធផលនៃការសិក្សារៀនសូត្ររបស់សិស្សានុសិស្ស (ពេលគឺគណនេយ្យភាពដែលផ្អែកលើលទ្ធផលនៃការសិក្សានឹងជំរុញលើកទឹកចិត្តពួកគាត់ធ្វើឱ្យភាពស្របគ្នារវាង

អាកប្បកិរិយា និងការអនុវត្តការណែនាំដើម្បីបង្កើនលទ្ធផលសិក្សារបស់សិស្ស។ នៅក្នុងការសិក្សានានា របស់ Deere និង Strayer (២០០១) ព្រមទាំង Cullen និង Reback (២០០៦) នៅក្នុងរដ្ឋ Texas គណនេយ្យភាពកាន់តែទូលំទូលាយឡើង គឺជាប់ទាក់ទងនឹងការកើនឡើងយ៉ាងច្រើនចំពោះអត្រាគង់វង្ស នៅក្នុងថ្នាក់។ ការសិក្សា មួយចំនួនបានរកឃើញថា គោលនយោបាយគណនេយ្យភាពកាន់តែមានប្រសិទ្ធិ ភាពច្រើនថែមទៀតនៅតាម បណ្តារដ្ឋនានា ដែលមានការធ្វើប្រតិភូកម្មកាន់តែច្រើនឡើងនូវការធ្វើសេចក្តី សម្រេចចិត្តទៅឱ្យថ្នាក់មូលដ្ឋាន។ ឧទាហរណ៍ Loeb និង Strunk (២០០៧) បានសន្និដ្ឋានថា បើគ្មាន ការត្រួតត្រាខ្លះពីថ្នាក់មូលដ្ឋានទេ ទោះបី គោលនយោបាយគណនេយ្យភាពត្រូវបានគិតគូរយ៉ាងល្អិតល្អន់ យ៉ាងណាក៏ដោយ ក៏គោលនយោបាយនោះមាន ប្រសិទ្ធិភាពតិចដែរ ហើយពេលខ្លះគ្មានប្រសិទ្ធិភាព និង បង្កការឈឺចាប់ទៀតផង។

២.៧ សហគមន៍របស់សហគមន៍ក្នុងការចូលរួមចំណែកអភិវឌ្ឍសាលារៀន

សហគមន៍អាចចូលរួមនៅក្នុងសកម្មភាពមួយចំនួនដើម្បីធានាថា សាលារៀនកំពុងនាំមកនូវលទ្ធផល ដែលគេចង់បានសម្រាប់កូនៗរបស់គាត់។ ឧទាហរណ៍ ដោយមានព័ត៌មាន និងការគាំទ្រត្រឹមត្រូវ សហគមន៍ អាចត្រួតពិនិត្យ និងវាយតម្លៃការងាររបស់សាលារៀន និងគ្រូបង្រៀន។ នៅត្រង់ចំណុចនេះ ពួកគាត់អាច ពិនិត្យ មើលពីរបៀបដែលសាលារៀន និងគ្រូបង្រៀនអនុវត្តកម្មវិធីសិក្សារបស់ជាតិសម្រាប់ ការរៀនសូត្រពេញលេញ របស់សិស្សានុសិស្ស ព្រមទាំងរកឱ្យឃើញនូវឧបសគ្គនានាដែលសាលារៀន និង គ្រូបង្រៀនមាននិងស្វែងរកដំណោះស្រាយដែលអាចធ្វើទៅបាន។ ទី២ សាលារៀនក៏ត្រូវការជំនួយពីសហ គមន៍ដែរ ក្នុងការរៀបចំផែនការ កែលម្អសាលារៀន និងផែនការថវិកា។ តាមការអះអាង ចំណុចនេះមាន សារៈសំខាន់ខ្លាំងណាស់នៅក្នុង ប្រទេសកំពុងអភិវឌ្ឍដែលភស្តុតាងនានាបញ្ជាក់ថា នាយកសាលា និង បុគ្គលិករបស់សាលារៀនមានសមត្ថភាព ទាបក្នុងការរៀបចំផែនការអប់រំ។ ការចូលរួមរបស់សហគមន៍ក៏ ជាយន្តការមួយដែរក្នុងការធានានូវតម្លាភាព ចំពោះគ្នានាទី និងការទទួលខុសត្រូវរបស់សាលារៀន។ សហគមន៍ អាចធ្វើការជាមួយសាលារៀនក្នុងការលើក កម្ពស់បរិស្ថានល្អសម្រាប់ការរៀន និងការបង្រៀន

ពេលខ្លះរាប់បញ្ចូលទាំងទិដ្ឋភាពនានាដែលគេពិពណ៌នាថា សាលារៀន “មានលក្ខណៈមេត្រីសម្រាប់ការរៀនសូត្រ” ដែលរាប់បញ្ចូលទាំងសុវត្ថិភាព ភាពស្រស់ស្អាត និង បរិស្ថានរូបវន្តរបស់សាលារៀន។

គណនេយ្យភាពរបស់សាលារៀនមិនត្រឹមតែកែលម្អពិន្ទុតេស្តរបស់សិស្សនុសិស្សប៉ុណ្ណោះទេ។

បញ្ហាវន្ត ផ្នែកគណនេយ្យភាពមួយចំនួន ដែលមានការប្រឆាំងនឹងការប្រើប្រាស់ពិន្ទុតេស្ត នៅក្នុងការកំណត់ គណនេយ្យភាពរបស់សាលារៀនបានរៀបចំការសិក្សាជាច្រើន ដើម្បីពិនិត្យមើលពីរបៀបដែលគណនេយ្យភាព ដើរ តួនាទីដ៏សំខាន់មួយចំពោះការសិក្សារៀនសូត្ររបស់សិស្ស ។ ការសិក្សានានាបានរកឃើញថា យន្តការគណនេយ្យភាពរបស់សាលារៀនក៏អាចកែលម្អលទ្ធផលសិក្សារៀនសូត្រជំនាញ ក្នុងការដោះស្រាយបញ្ហាភិក្ខុសហការ ការប្រាស្រ័យទាក់ទង ភាពប៊ិនប្រសប់ និងការអត់ធ្មត់ដែរ (Turnipseed & Darling-Hammond, ២០១៥)។ ពួកគាត់បានអះអាងថា ជំនាញទាំងនេះពិតជាមានសារៈសំខាន់ខ្លាំងជាងពិន្ទុតេស្តដែលសិស្ស សម្រេចបានទៅទៀត ដោយសារជំនាញទាំងនេះជួយអ្នកបញ្ចប់ការសិក្សាឱ្យរៀបចំខ្លួនសម្រាប់ឱកាសការងារ ដែលតម្រូវឱ្យមានជំនាញដែលផ្ទេរបាន និងដែលសិស្សមិនអាចរំពឹងទុកមុនបាននៅពេលជ្រើសរើសមុខវិជ្ជាជាក់លាក់នានាដើម្បីសិក្សា ឬការបណ្តុះបណ្តាលបច្ចេកទេស។ វិធីសាស្ត្ររជាតិគណនេយ្យភាពរបស់សហគមន៍សម្រាប់សាលារៀនយុទ្ធសាស្ត្រផ្សេងៗគ្នាជាច្រើនដើម្បីបង្កើនគណនេយ្យភាពរបស់សាលារៀន ត្រូវបានគេអនុវត្តទាំងនៅ ក្នុងប្រទេសអភិវឌ្ឍ និងប្រទេសកំពុងអភិវឌ្ឍដោយមានទាំងទទួលជោគជ័យ និងបរាជ័យនៅក្នុងបរិបទខុសៗគ្នា។ ដើម្បីធានាបាននូវការប្រតិបត្តិល្អបំផុតនានា ប្រទេសដែលជាសមាជិក OECD ភាគច្រើនបានអនុវត្តនូវ យន្តការដែលរួមបញ្ចូលគ្នាមួយដើម្បីធ្វើឱ្យសាលារៀនមានគណនេយ្យភាព។ យន្តការទាំងនេះត្រូវបានគេចង់ជា កម្រងគណនេយ្យភាពចំនួន៣ធំៗ ៖ គណនេយ្យភាពនៃស្នូលដៃបំពេញការងារ គណនេយ្យភាពផ្នែកបទបញ្ជា និងគណនេយ្យភាពផ្នែកទីផ្សារ (OECD ២០១១)។ ស្ថិតក្រោមគណនេយ្យភាពនេះ សាលារៀនតាមតំបន់ ជនបទគឺជាកម្មវត្ថុចំពោះការធ្វើរបាយការណ៍ស្តីពីស្នូលដៃបំពេញការងាររបស់ខ្លួន ជាពិសេសការសិក្សារៀនសូត្រ របស់សិស្សដើម្បីឱ្យអង្គការអភិបាលកិច្ច និងសាធារណៈជន អធិការកិច្ចខាងក្រៅ ការអនុវត្តស្វ័យវាយតម្លៃដែលបានរៀបចំផែនការ និងជាទៀងទាត់ ព្រមទាំងការប្រកួតប្រជែងដើម្បីទទួលបានមូលនិធិ។ ស្នូលដៃ

បំពេញ ការងារពុំបានល្អនៅក្នុងប្រព័ន្ធទាំងនេះអាចបណ្តាលឱ្យមានការកាត់បន្ថយចំពោះថវិការបស់សាលារៀន។ គំរូ របស់ OECD សង្កត់ធ្ងន់ទៅលើសារៈសំខាន់នៃការមានប្រព័ន្ធត្រួតពិនិត្យដែលបានបង្កើតឡើងយ៉ាងល្អិតល្អន់ និងសកម្មដើម្បីសម្របសម្រួលស្នូលដៃបំពេញការងាររបស់សាលារៀននៅថ្នាក់មូលដ្ឋាន។

២.៨ សមន្តិផលរបស់របស់សហគមន៍ក្នុងការចូលរួមចំណែកអភិវឌ្ឍសាលារៀន

របៀបដែលប្រព័ន្ធគណនេយ្យភាពរបស់សាលាត្រូវបានរៀបចំឡើង អាចមានឥទ្ធិពលយ៉ាងសំខាន់ទៅលើធម្មជាតិ និងកម្លាំងនៃការលើកទឹកចិត្តដែលសាលារៀនប្រឈមមុខនឹងការលើកកម្ពស់សិស្សឱ្យសម្រេចបានលទ្ធផលនៅក្នុងមុខវិជ្ជាដែលបានសាកល្បង។ លើសពីនេះ ការរចនាអាចប៉ះពាល់ដល់សិស្សានុសិស្ស ការយកចិត្តទុកដាក់បំផុត។

ប្រព័ន្ធគណនេយ្យភាពរបស់សាលាអាចអនុវត្តវិធីសាស្ត្រពីរផ្សេងគ្នាទាក់ទងនឹងផលវិបាកនៃការទទួលខុសត្រូវ។ លទ្ធភាពមួយគឺរួមបញ្ចូលរង្វាន់ច្បាស់លាស់ និង/ឬទណ្ឌកម្មសម្រាប់ការអនុវត្តលើសពី ឬមិនបំពេញតាមការរំពឹងទុក។ ឧទាហរណ៍នៃផលវិបាកវិជ្ជមានសម្រាប់សាលារៀន និងអ្នកអប់រំនៅក្នុងប្រព័ន្ធទាំងនេះអាចរួមបញ្ចូលការកើនឡើងធនធាន ឬស្វ័យភាពក្នុងការចំណាយធនធានទាំងនេះនៅកម្រិតសាលា។ និងប្រាក់រង្វាន់សម្រាប់អ្នកអប់រំនៅសាលាជោគជ័យ។ ប្រព័ន្ធគណនេយ្យភាពមួយចំនួនផ្តល់រង្វាន់ដល់សាលារៀនដែលលើសពីការរំពឹងទុកដែលបានបញ្ជាក់ ឬផ្លាស់ទីយ៉ាងខ្លាំងក្នុងទិសដៅនៃការធ្វើដូច្នោះ។ នៅផ្នែកម្ខាងវិញ ប្រព័ន្ធគណនេយ្យភាពក៏ជារឿយៗរួមបញ្ចូលការដាក់ទណ្ឌកម្មច្បាស់លាស់សម្រាប់សាលារៀនដែលមិនបំពេញតាមការរំពឹងទុក។ ឧទាហរណ៍នៃទណ្ឌកម្មទាំងនេះរួមមានការដកស្វ័យភាព; តម្រូវឱ្យភ្នាក់ងារអប់រំក្នុងស្រុកផ្តល់បន្ថែមជម្រើសសាលារៀន - ទាំងជម្រើសសាលារៀន ឬសេវាកម្មបន្ថែម - ដល់សិស្សនៅក្នុងទាំងនេះ

សាលារៀន; និងការរៀបចំរចនាសម្ព័ន្ធសាលាឡើងវិញ ឬបិទសាលាទាំងស្រុង។ ការសិក្សាជាច្រើនរួមទាំង Hanushek និង Raymond (២០០៥) និង Dee and Jacob (២០០៩), ប្រព័ន្ធគណនេយ្យភាពសាលាប្រហែលជាមិនចាំបាច់មានផលវិបាកច្បាស់លាស់ពីមជ្ឈឹម ទោះជាយ៉ាងណាក៏ដោយអាជ្ញាធរមានឥទ្ធិពលលើអាកប្បកិរិយារបស់អ្នកអប់រំ។ ដូចដែលបានរៀបរាប់ខាងលើ រដ្ឋាភិបាលកណ្តាលគឺគ្រាន់តែជា

អ្នកឃ្លាំមើលការអនុវត្តសាលាជាច្រើនប៉ុណ្ណោះ ហើយការអនុវត្តផ្សេងទៀតរបស់ monitors ឪពុកម្តាយ និងសមាជិកសហគមន៍ អាចខ្ទប់កណ្តាប់ដៃគ្រប់គ្រាន់ដើម្បីមានឥទ្ធិពលលើអ្នកអប់រំ។ អាកប្បកិរិយា។ អក្សរសិល្ប៍សេដ្ឋកិច្ចទូលំទូលាយលើតួនាទីនៃព័ត៌មានអំពីគុណភាពផលិតផល បង្ហាញថា តើការលាត ត្រដាងព័ត៌មានដ៏រឹងមាំសម្រាប់សមាជិកអាចមានឥទ្ធិពលលើទីផ្សារ ហើយវាមានភាពប្រាកដនិយមក្នុង ការរំពឹងថានឹងមានទីផ្សារដ៏ធំមួយ ។ ប្រភពនៃផលវិបាកនៃការទទួលខុសត្រូវរបស់សាលានឹងជាសម្ពាធសហគមន៍ និងមូលដ្ឋានបង្កឡើងដោយការបង្កើនលទ្ធភាពទទួលបានព័ត៌មាន។ Figlio and Lucas (២០០៤) បង្ហាញថាទីផ្សារលំនៅដ្ឋានមានប្រតិកម្មកាន់តែខ្លាំងចំពោះព័ត៌មានដែលបានបង្កប់នៅក្នុង ប្រព័ន្ធគណនេយ្យភាពរបស់សាលា។

ការរកឃើញនៃការសិក្សាទាំងពីរនេះចាប់តាំងពីពេលនោះមកត្រូវបានចម្លងនៅក្នុងការកំណត់ជា ច្រើននៅក្នុងភាគខាងជើងអាមេរិក និងអឺរ៉ុប។ Figlio and Kenny (២០០៩) ក៏បង្ហាញថាឪពុកម្តាយ និង សហគមន៍

សមាជិកមិនទទួលបានការគាំទ្រផ្នែកហិរញ្ញវត្ថុពីសាលា ដែលរដ្ឋាភិបាលកណ្តាលនិយាយដំណើរការមិន ល្អ និងផ្តល់ការគាំទ្រផ្នែកហិរញ្ញវត្ថុបន្ថែមទៀត ដល់អ្នកដែលរដ្ឋាភិបាលកណ្តាលនិយាយកំពុងដំណើរការ បានល្អ។ សម្ពាធហិរញ្ញវត្ថុនេះ រួមជាមួយនឹងសម្ពាធក្រៅផ្លូវការផ្សេងទៀត។ ប្រាកដជាអមជាមួយវា ដោយ ផ្តល់យោបល់យ៉ាងមុតមាំថា សូម្បីតែអវត្តមានលទ្ធផលផ្លូវការនៃសមត្ថភាពគណនី ប្រព័ន្ធគណនេយ្យភាព អាចនឹងមានប្រសិទ្ធភាពក្នុងការជះឥទ្ធិពលលើអាកប្បកិរិយាអ្នកអប់រំ ប្រព័ន្ធគណនេយ្យភាពរបស់សាលា មានភាពខុសប្លែកគ្នានៅក្នុងចំនួន និងប្រភេទនៃការធ្វើតេស្ត ឬការអនុវត្តផ្សេងទៀត។

សូចនាករ ពួកគេរួមបញ្ចូលរដ្ឋាភិបាលកណ្តាលប្រឈមមុខនឹងការដោះដូរដ៏សំខាន់នៅពេល កំណត់របៀបទូលំទូលាយដើម្បីបង្កើតប្រព័ន្ធគណនេយ្យភាពរបស់ពួកគេ។ ជាពិសេសប្រព័ន្ធដែលតម្រឹម គណនេយ្យភាពសាលា ៣៨៩ទំនួលខុសត្រូវជាមួយនឹងលទ្ធផលតូចជាង មានទំនោរធ្វើឱ្យវិសាលភាពនៃ ការអប់រំតូចចង្អៀតផ្តល់ជូនសិស្ស។ ម៉្យាងវិញទៀត លទ្ធផលយ៉ាងទូលំទូលាយគឺពិបាកជាងក្នុងការបញ្ជាក់ ឱ្យច្បាស់ថាអាចទុកចិត្តបាន ហើយអាចធ្វើឱ្យការផ្តោតអារម្មណ៍របស់បុគ្គលិកសាលា និងសាលាស្រុកមិន ច្បាស់លាស់។ ប្រព័ន្ធគណនេយ្យភាពរបស់សាលាមានគោលបំណងផ្តល់នូវការលើកទឹកចិត្ត សម្រាប់

សាលារៀនក្នុងការបង្កើនប្រសិទ្ធភាពការងារខ្ពស់នៅក្នុងមុខវិជ្ជាសិក្សា ហើយជាការពិតណាស់ សាលារៀន ហាក់ដូចជាយកចិត្តទុកដាក់លើប្រធានបទដែលការធ្វើតេស្តត្រូវបានផ្អែកលើ។ ភស្តុតាងដែលអាចរកបាន យ៉ាងខ្លាំងគាំទ្រការ សន្និដ្ឋានថាសាលារៀនមានទំនោរផ្ដោតការយកចិត្តទុកដាក់របស់ពួកគេលើមុខវិជ្ជា បានធ្វើតេស្ត និងលើថ្នាក់ដែលមានការប្រលងជាប់ខ្ពស់ (Deere and Strayer, ២០០១; Ladd និង Zelli ២០០២; Stecher et al., ២០០០)។ ការសិក្សាផ្សេងទៀត (ឧ. Hamilton et al., ២០០៥; Jones et al., ១៩៩៩; Koretz និង Hamilton, ២០០៣; លីន, ២០០០; Stecher et al., ១៩៩៨; និង Stecher et al., ២០០០) បង្ហាញថាគ្រូបង្រៀន និងសាលារៀនមានទំនោរបង្រួមកម្មវិធីសិក្សា និងផ្លាស់ប្តូររបស់ពួក គេ។ ការសង្កត់ធ្ងន់លើការបង្រៀនពីមុខវិជ្ជាដែលមិនបានធ្វើតេស្តទៅមុខវិជ្ជាដែលបានសាកល្បង ខណៈ ពេលដែលការងារមុនដោយ Shepard និង Dougherty (១៩៩១) និង Romberg et al. (១៩៨៩) ណែនាំថា គ្រូបង្រៀនផ្ដោតសំខាន់លើតំបន់មាតិកាដែលបានសាកល្បងនៅក្នុងមុខវិជ្ជាជាក់លាក់។ នៅក្នុង ការងារដែលពាក់ព័ន្ធ Chakrabarti (២០០៥) មុនបានបញ្ជូនភស្តុតាងដែលថាសាលារៀនអាចប្រមូលផ្តុំ ថាមពលរបស់ពួកគេនៅលើ បេសកកម្មរបស់សហគមន៍សាលារដ្ឋគឺដើម្បីប្រកួតប្រជែងជាមួយនឹងកម្រិត ខ្ពស់រំពឹងថាកុមារម្នាក់ៗនឹងរៀន សម្រេចបាន និងបំពេញបំណងរបស់គាត់។

- ABCs ពឹងផ្អែកលើសាលារៀនក្នុងស្រុក និងសាលារៀនដើម្បីចូលរួមទាំងអស់គ្នាមាតាបិតា គ្រូ បង្រៀន និងតំណាងសហគមន៍ក្នុងដំណើរការរៀបចំផែនការនិងអភិវឌ្ឍ និងអនុវត្តកម្មវិធី និងគណនេយ្យ ភាពមូលដ្ឋាន

ប្រព័ន្ធរាយការណ៍ដែលបំពេញបន្ថែមផែនការ ABCs របស់រដ្ឋ។

- ABCs ទទួលស្គាល់សិទ្ធិរបស់សាធារណជនក្នុងការដឹងពីការអនុវត្តក្នុងស្រុក សាលារៀន និង ស្រុកសាលា។ កាតរាយការណ៍សាលានឹងរួមបញ្ចូលការសង្ខេប ទិន្នន័យអំពីស្ថានភាពសាលារៀនទាំង អស់នៅលើស្ថានភាពនៅក្នុង ABCs ។ ទិន្នន័យគឺរាយការណ៍ទៅក្រុមប្រឹក្សាអប់រំរដ្ឋ និងផ្តល់ជូនឪពុកម្តាយ និងសាធារណជនទូទៅ។ David (2021)

ក្រុមកែលម្អសាលារៀនសម្រាប់ការគ្រប់គ្រងតាមសាលារៀន (SBM) មានគោលបំណងធ្វើវិមជ្ឈការ

ការសម្រេចចិត្តដោយការផ្ទេរសិទ្ធិអំណាច និងធនធានពីទីភ្នាក់ងារអប់រំរដ្ឋ និង LEAs ដល់អង្គការដូចជា ក្រុមប្រឹក្សាអភិបាលកិច្ច គណៈកម្មាធិការ ឬក្រុមដែលមានទីតាំងនៅបុគ្គល។ ការគ្រប់គ្រងតាមគេហទំព័រគឺ ជាវិធីសាស្ត្រមួយក្នុងការធ្វើកំណែទម្រង់ការអប់រំដែលអនុញ្ញាតឱ្យមានសាលាបុគ្គល ដើម្បីធ្វើការសម្រេច ចិត្តដោយខ្លួនឯងទាក់ទងនឹងហិរញ្ញវត្ថុ និងកម្មវិធីសិក្សា។ ភាពជាអ្នកដឹកនាំក្រុមប្រឹក្សាក្រុម ដែលជាធម្មតា មាន នាយកសាលា គ្រូ និងឪពុកម្តាយ ជាអ្នកកំណត់ទិសដៅគោលនយោបាយសម្រាប់សាលាក្រុមកែ លម្អសាលារៀនអាចដោះស្រាយបញ្ហាដោយផ្ទាល់ ឬដោយប្រយោលទាក់ទងនឹងការណែនាំការសម្តែង របស់សិស្ស និងបរិស្ថានសាលាកែលម្អ។ ការសម្រេចចិត្តត្រូវតែត្រូវបានធ្វើឡើងដោយការឯកភាពនៅ ពេលណាដែលអាចធ្វើទៅបាន ជាមួយនឹងជម្រើសជំនួស។ តើមានអ្វីកើតឡើងប្រសិនបើក្រុមមិនអាច ឈានដល់ការឯកភាពទេ? ការសម្រេចចិត្តត្រូវបានចងនៅលើសាលា, ផ្តល់ឱ្យការសម្រេចចិត្តគឺនៅក្នុង អាជ្ញាធររបស់សាលា។ LEA គួរតែសម្រេចចិត្តក្នុងកម្រិតដែលអាចអនុវត្តបាន។ តំបន់ដែលក្រុមសាលានឹង មានសិទ្ធិអំណាចចុងក្រោយ និងតំបន់ដែលសាលាក្រុមកែលម្អនឹងបម្រើក្នុងសមត្ថភាពប្រឹក្សា។ LEA ដោយមានការចូលរួមពីមាតាបិតា។

គួរតែកំណត់តួនាទី ច្បាប់ និងទំនួលខុសត្រូវសម្រាប់អ្នកគ្រប់គ្រង គ្រូបង្រៀន សិស្ស និងមាតាបិតា ប្រសិនបើក្រុមទទួលបានជោគជ័យក្នុងការធ្វើឱ្យប្រសើរឡើងនូវការអនុវត្តរបស់សិស្ស និងកំណែទម្រង់ សាលា។ តាម រយៈការអនុវត្តក្រុមកែលម្អសាលារៀន ឪពុកម្តាយ និងសហគមន៍ផ្សេងទៀត។

សមាជិកអាចចូលរួមក្នុងដំណើរការធ្វើការសម្រេចចិត្ត។ ឪពុកម្តាយផ្តល់ការយល់ដឹងដ៏មានតម្លៃ អំពីរបៀបដែលដំណើរការសិក្សាអាចត្រូវបានកែលម្អ ដើម្បីអប់រំកុមារឱ្យកាន់តែប្រសើរឡើងសហគមន៍។ ក្រុមអាចជាក្រុមមួយក្នុងចំណោមបី (3) ប្រភេទ។

ការបម្រើក្នុងសមត្ថភាពផ្តល់ប្រឹក្សា ក្រុមការងារផ្តល់ការបញ្ចូល ប៉ុន្តែការបំពេញបន្ថែម (School-Based Management And Accountability Procedures Manual, Oct ២០០៤) “គណនេយ្យភាព របស់សាលារៀនចំពោះមាតាបិតា គឺជាគោលដៅនៃកំណែទម្រង់វិស័យអប់រំ” សារខ្លីរបស់លោកបណ្ឌិត សភាចារ្យរដ្ឋមន្ត្រីក្នុងពិធីសម្ពោធការដាក់ឱ្យអនុវត្តគម្រោងគាំទ្រ ផែនការអនុវត្តគណនេយ្យភាពសង្គម ដំណាក់កាលទី២ នៅថ្ងៃទី១៨ ខែកុម្ភៈ និងក្នុងយុទ្ធនាការផ្សព្វផ្សាយការងារគណនេយ្យសង្គម។

សហគមន៍យល់ថាត្រូវតែអភិវឌ្ឍការដឹកនាំឈានឱ្យដល់កម្រិតនៃការដឹកនាំដោយមិនបាច់ដឹកនាំ ជា ការហត់នឿយណាស់បើអង្គការមួយមានបញ្ហារបស់រយដែលត្រូវចំណាយពេល សម្រាប់ដោះស្រាយវាហើយ មិនមានពេលវេលាធ្វើកិច្ចការដើម្បីអភិវឌ្ឍ។ អ្នកដឹកនាំគោលនយោបាយ មន្ត្រីអប់រំ សាលារៀន និង សហគម ័ មានភាពប្រាកដក្នុងចិត្តថាត្រូវតែរៀនរស់ក្រោមច្បាប់ ព្រោះនេះជាអភិបាលកិច្ច ប្រការនេះនឹងបញ្ចៀសនូវ បញ្ហារបស់រយដែលមិនបានការ ប្រើពេលវេលាគិតនិងជួយមនុស្សក្នុងសង្គម ហើយដែលពេលខ្លះការពិតនៃ ជីវិតដែលវាលើសពីច្បាប់ គោលការណ៍ដែលបានណែនាំ ដែលទាមទារឱ្យមានការធ្វើបច្ចុប្បន្នកម្មច្បាប់ សេច ក្តីណែនាំជាប្រចាំដើម្បីជួយសង្គម និងមនុស្សជាច្រើនឱ្យទាន់ពេលវេលា ជួយមនុស្សម្នាក់ៗនិងមនុស្សគ្រប់ រូប ឱ្យក្លាយជាអ្នកដឹកនាំ បើបុគ្គលគ្រប់រូបជាអ្នកដឹកនាំ នោះមិនត្រូវការការដឹកនាំឡើយ តែអ្វីមួយគត់ដែល មនុស្សត្រូវការគឺការកំណត់ទិស។

គុណតម្លៃសហគមន៍និងសាលារៀន ជាការអនុវត្តគំនិតល្អដែលព្រមព្រៀងគ្នាក្នុងរយៈពេលមួយ កំណត់ គំនិតល្អនោះនិងក្លាយជាគុណតម្លៃ។

សាលារៀននិងសហគមន៍៖

- ១. នឹងបម្រើប្រយោជន៍រួម និង ប្រសើរឱ្យផុតសម្រាប់ប្រជាជននិងសិស្ស
- ២. គោរពនិងថែទាំគ្នាទៅវិញទៅមក
- ៣. រៀនសូត្រនិងធ្វើការជាក្រុមប្រចាំឆ្នាំ
- ៤. ផ្តួចផ្តើមគំនិតថ្មីសម្រាប់អភិវឌ្ឍសាលារៀននិងសហគមន៍
- ៥. ធ្វើឱ្យមាននិរន្តរភាពដំណើរការសាលារៀន និងរៀបចំសិស្សរបស់យើងសម្រាប់រស់ជាមួយជីវិតនិង ការងារដែលប្រសើរ។

ការកិច្ចចម្បងរបស់នាយកសាលា និង គ.គ.ស ឬ ក.ប.ស

នាយកសាលាដែលបានអភិវឌ្ឍសាលារៀន បំពេញបាននូវស្តង់ដារសាលារៀន មានប្រសិទ្ធភាពជា នាយកសាលាល្អ ហើយគាត់នឹងត្រូវបន្តការងាររបស់គាត់ជានាយកសាលា។ នាយកសាលាមានតួនាទីជា ប្រធានប្រតិបត្តិ ហើយគាត់និងសហគមន៍មានការកិច្ចធំៗដូចខាងក្រោម៖

១. កែលម្អការរៀនសូត្ររបស់សិស្សពីថ្នាក់ទី៧ ដល់ទី១២ នាំឱ្យសិស្សអាចរៀនទទួលបាននូវកម្រិត
ល្អនិងល្អប្រសើរលើមុខវិជ្ជាគោល
២. ផ្ដោតការសិក្សារបស់សិស្សលើមុខវិជ្ជាភាសាខ្មែរនិងគណិតវិទ្យា ជាអាទិភាពពិសេសនៅកម្រិតម
ត្តេយ្យសិក្សា បឋមសិក្សា និងមធ្យមសិក្សា
៣. អនុវត្តអនុសាសន៍របាយការណ៍ការគ្រប់គ្រងហិរញ្ញវត្ថុនិងសវនកម្ម។
៤. ធ្វើឱ្យការសិក្សាមានភាពបន្តិច្នោះវាងសាលាមត្តេយ្យសិក្សា បឋមសិក្សា និង មធ្យមសិក្សាដើម្បី
ឈានឆ្ពោះទៅឧត្តមសិក្សា
៥. បង្កើនប្រសិទ្ធផល និងបង្កើនមុខសញ្ញាប្រើប្រាស់ធនធាន ដោយផ្ដោតលើអាទិភាពរបស់សាលា
រៀនដែលមានមូលដ្ឋានលើយុទ្ធសាស្ត្រ វប្បធម៌និងគុណតម្លៃ។

និរន្តរភាពសហគមន៍សាលារៀន

កត្តាដែលនាំឱ្យសហគមន៍សាលារៀនមាននិរន្តរភាព មានចរិយាដឹកនាំផ្ដោតលើលទ្ធផលផ្នែកលើវប្ប
ធម៌ និងគុណតម្លៃអង្គការសមត្ថភាពស្ថាប័ននិងសមត្ថភាពទាំង៤ដែលមាន សមត្ថភាពមន្ត្រី សមត្ថភាព
ហិរញ្ញវត្ថុការអនុវត្តវប្ប ។

២.៩ ការវិនិយោគការអនុវត្តការងាររបស់សាលារៀន

ការវិភាគត្រូវដោយក្រាហ្វទិន្នន័យនៅថ្នាក់ជាតិ ដែលត្រូវមាន៖

ក. ពិន្ទុស្តង់ដារសាលារៀន មានប្រសិទ្ធភាពរវាងសាលាក្នុង ក្រុង ស្រុក ខ័ណ្ឌ ឬរាជធានី ខេត្ត ទំនោ
នៃការរីកចម្រើននៃពិន្ទុសាលារៀនមានប្រសិទ្ធភាពពី ២ ឬ ៣ ឬ ៤ឆ្នាំ នៃសាលារៀនក្នុង ក្រុង ស្រុក ខ័ណ្ឌ
ឬ រាជធានី ខេត្ត ។

២.៩.១ យុទ្ធសាស្ត្រអនុវត្តកម្មវិធីការគ្រប់គ្រងតាមសាលារៀន៖ ប្រព័ន្ធ ៣ អា បិទជិត

រូបភាពទី ១៖ ប្រព័ន្ធ ៣ អា បិទជិត

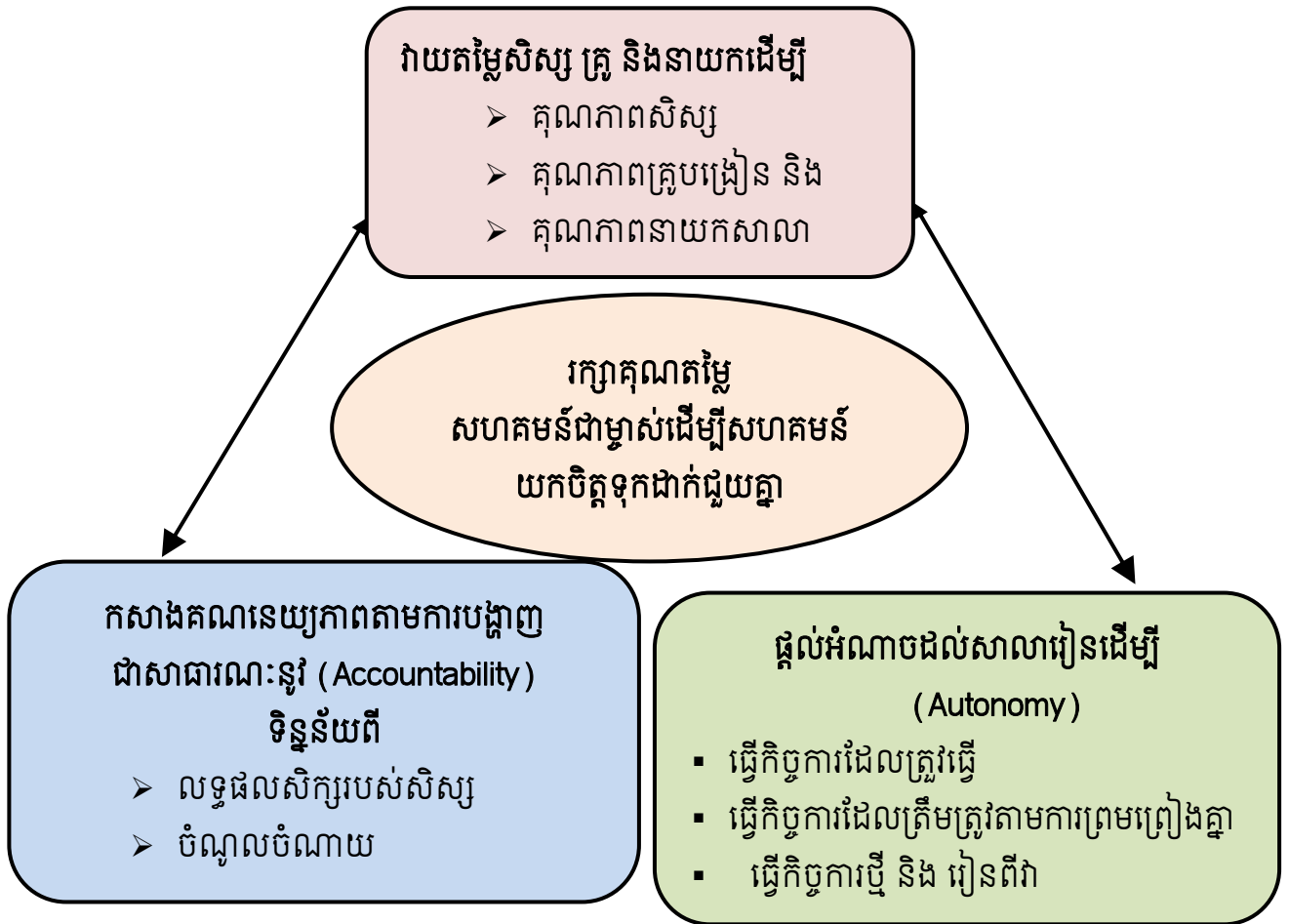

ប្រភព៖ ក្រសួងអប់រំ យុវជន និងកីឡា (២០១៨) សៀវភៅណែនាំប្រតិបត្តិ ស្តីពីការគ្រប់គ្រងសាលារៀន គម្រោងកែលម្អការអប់រំ នៅមធ្យមសិក្សា។

ពាក់ព័ន្ធនឹងការអភិវឌ្ឍមូលធនមនុស្ស តាមទិន្នន័យរបស់ក្រសួងអប់រំ យុវជន និង កីឡា និងការសិក្សាស្រាវជ្រាវរបស់ធនាគារពិភពលោក (ការអប់រំមនុស្សជំនាន់ក្រោយ) បង្ហាញនូវការបែងចែក និងប្រសិទ្ធភាពនៃការប្រើប្រាស់ធនធាន មានដូចជាការបែងចែកគ្រូបង្រៀនមិនសមស្របតាមតម្រូវការឧទាហរណ៍ ផលធៀបគ្រូ/សិស្សនៅមធ្យមសិក្សាក្នុងរាជធានីភ្នំពេញគឺ១/១៤.៨ តែនៅខេត្តព្រៃវែង១/២៩.៩។ ការបំពេញការងាររបស់គ្រូបង្រៀនវិញ ជាមធ្យម ៤៧.៦ភាគរយ នៃសំណាកគំរូមានកិច្ចតែងតាំង

បង្រៀន ក្នុងនោះ ៦៦.២ភាគរយជាគ្រូបង្រៀន នៅតំបន់ប្រជុំជន និងមានតែ៣៤.៧ភាគរយ ប៉ុណ្ណោះ សម្រាប់គ្រូបង្រៀននៅតំបន់ជនបទ និងដាច់ស្រយាល។ គ្រូបង្រៀនដែលអវត្តមានញឹកញាប់មានចំនួន ៦ ភាគរយ ក្នុងនោះ ៣.៦ភាគរយ នៅតំបន់ប្រជុំជន ៧.៦ភាគរយ នៅតំបន់ជនបទ និង ១០.២ភាគរយ នៅ តំបន់ដាច់ស្រយាល ។

ជារួម ក្រសួងអប់រំ យុវជន និង កីឡា ចាំបាច់ត្រូវពង្រឹងគណនេយ្យភាពក្នុងប្រព័ន្ធអប់រំដើម្បីធានា ថា សាលារៀនទទួលបានធនធាន/ដែលមានគុណភាពស្របតាមនិយាម (គ្រូបង្រៀន និងសម្ភារៈរូបវន្ត) ស្តង់ដារកំណត់ ហើយសាលារៀនត្រូវប្រើប្រាស់ធនធានទាំងនោះឱ្យអស់លទ្ធភាព ។ ផ្អែកតាមស្ថានភាព ខាងលើ និងសមត្ថភាពដែលមានស្រាប់ ក្រសួងអប់រំ យុវជន និង កីឡា ផ្ដោតលើការអន្តរាគមន៍ និងផ្តល់ ការគាំទ្រដល់សាលារៀនមួយចំនួនដើម្បីក្លាយជាសាលាមានឧត្តមានុវត្តនិងបំពេញបានស្តង់ដារសាលារៀន មានប្រសិទ្ធភាព។ ការចូលរួម និងការប្តេជ្ញាចិត្ត របស់មន្ត្រីអប់រំគ្រប់កម្រិត របស់សិស្សានុសិស្ស របស់សហ គមន៍ និងមាតាបិតាអ្នកអាណា/ព្យាបាល ជាកត្តាចាំបាច់ដែលមិនអាចខ្វះបាន។

២.៩.២ ចំណេះដឹងសាកលលោកពីការគ្រប់គ្រងតាមសាលារៀន: វិមជ្ឈការ និងអប់រំ

ក្របខ័ណ្ឌនៃគំនិតវិមជ្ឈការ: ថ្នាក់ជាតិ និងថ្នាក់មូលដ្ឋានឆ្ពោះទៅរកគណនេយ្យភាព

ក្នុងបរិបទកម្ពុជាបច្ចុប្បន្ន ការទទួលខុសត្រូវថ្នាក់ជាតិ(ព្រួញដាច់ៗ) គឺជាការផ្តល់ធាតុចូលដែល មានគុណភាពដល់សាលារៀន។ ឧទាហរណ៍ កង្វះអគារសិក្សាជាបញ្ហាប្រឈមចម្បងមួយ៖ នៅតំបន់ប្រជុំ ជនភាគច្រើនមានអគារសិក្សាគ្រប់គ្រាន់ ចំណែកនៅតំបន់ជនបទនៅតែខ្វះអគារសិក្សា។ មួយវិញទៀត គណនេយ្យភាពក្នុងការប្រើប្រាស់ធនធានប្រកបដោយប្រសិទ្ធភាពគឺ (១) មិនមានភាពច្បាស់លាស់ ដូច ជាការបើកថ្នាក់រៀនយឺត និងបិទថ្នាក់រៀនមុនម៉ោងកំណត់ (២) គ្រូបង្រៀន ២ភាគ៣ នៅជនបទមិនធ្វើ កិច្ចតែងការបង្រៀន។ ភស្តុតាងទាំងអស់នេះជាឧទាហរណ៍មួយបង្ហាញថា ប្រសិទ្ធភាពនៃការអនុវត្តកិច្ច អន្តរាគមន៍ថ្នាក់ជាតិនៅមានកម្រិត ។

រូបភាពទី ២៖ ថ្នាក់ជាតិ និងថ្នាក់មូលដ្ឋានឆ្ពោះទៅរកគណនេយ្យភាព

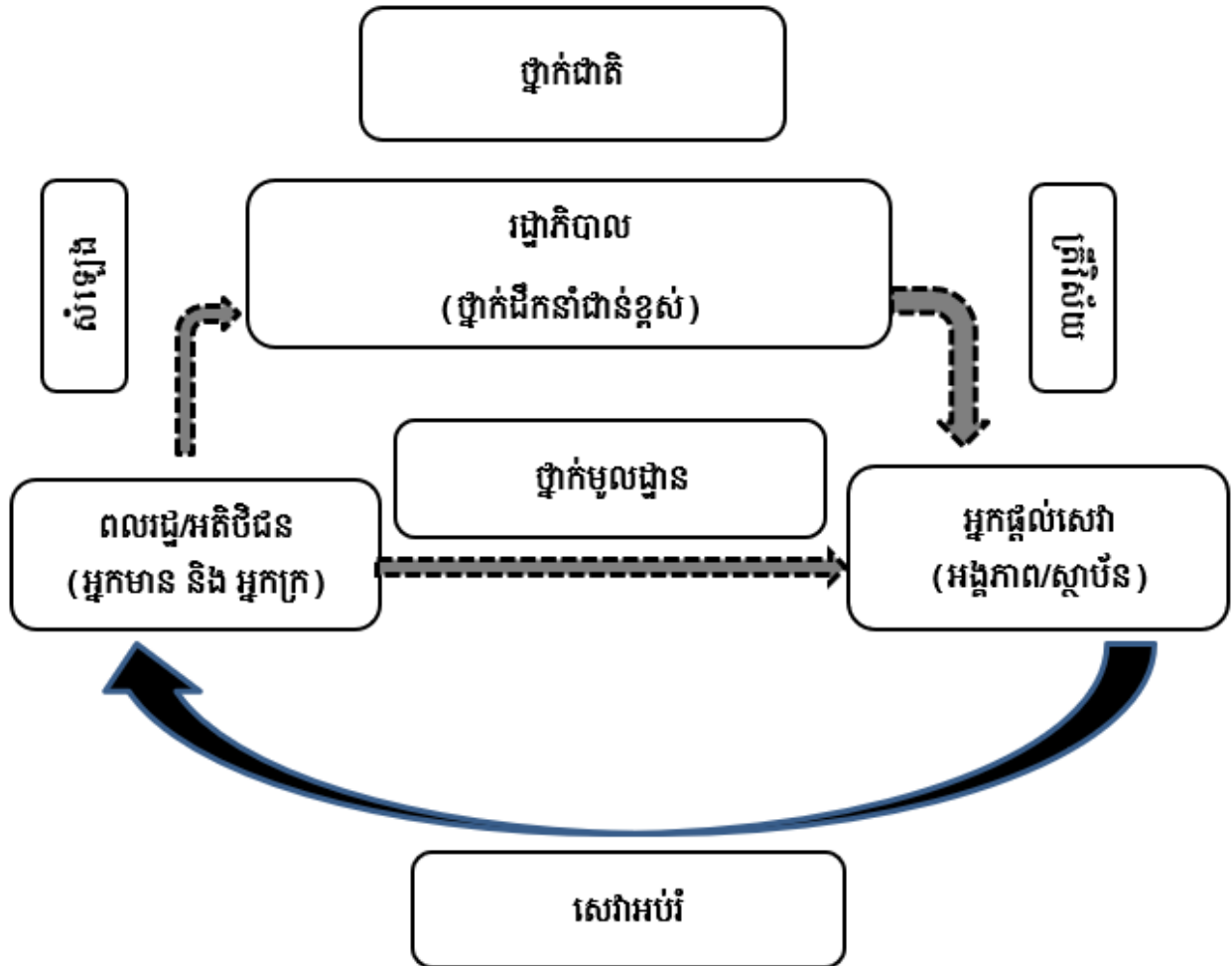

ប្រភព៖ ក្រសួងអប់រំ យុវជន និងកីឡា(២០១៨) សៀវភៅណែនាំប្រតិបត្តិ ស្តីពីការគ្រប់គ្រងសាលារៀន គម្រោងកែលម្អការអប់រំ នៅមធ្យមសិក្សា។

ក្នុងបរិបទសាកលលោក ការប្រើប្រាស់យន្តការអន្តរាគមន៍ ថ្នាក់មូលដ្ឋាន ដោយផ្ទាល់រវាងប្រជាពលរដ្ឋ និងអ្នកផ្តល់សេវាអប់រំ ឆ្លើយតបបានទាន់ពេលវេលាទៅតាមតម្រូវការបន្ទាន់របស់សាលារៀន (ព្រួញជាប់) មានន័យថា មានតែអ្នកនៅមូលដ្ឋានទេ ដែលដឹងពីតម្រូវការអាទិភាពរបស់សាលារៀន ហើយអាចសម្រេចចិត្តប្រើប្រាស់ធនធានតាមតម្រូវការអាទិភាពដែលបានកំណត់ និងពិនិត្យតាមដានការ

ប្រើប្រាស់ធនធាននេះរួមគ្នា។ សិទ្ធិសម្រេចនៅថ្នាក់មូលដ្ឋាន នេះជាផ្នែកមួយនៃកម្មវិធីវិមជ្ឈការវិស័យអប់រំ ដែលស្របទៅនឹងកម្មវិធីកំណែទម្រង់វិមជ្ឈការតាមបែបប្រជាធិបតេយ្យរបស់រាជរដ្ឋាភិបាល។

ការប្រើប្រាស់យន្តការអន្តរាគមន៍ ថ្នាក់មូលដ្ឋាន ធ្វើឱ្យសេវាសាធារណៈមានប្រសិទ្ធភាពដូចបាន រៀបរាប់ខាងក្រោម ។

យន្តការអន្តរាគមន៍ឆ្ពោះទៅរកការគ្រប់គ្រងសាលារៀន

សាប៊ែរ (SABER) បង្ហាញលទ្ធផលការសិក្សាស្រាវជ្រាវពីករណីដូចខាងក្រោម៖

១. នៅអាមេរិកឡាទីន មានករណីតិចតួចណាស់ ដែលការគ្រប់គ្រងសាលារៀនធ្វើឱ្យមានការកែ ប្រែខ្លាំងជាវិជ្ជមាន លើលទ្ធផលសិក្សារបស់សិស្ស (Patrinós ២០១១) ដោយហេតុថា យន្តការកិច្ច អន្តរាគមន៍ដែលបានប្រើនៅអាមេរិកឡាទីន គឺ ផ្អែកលើមូលដ្ឋានទាំងស្រុង ក្នុងបរិបទចន្លោះសម្ព័ន្ធស្ថាប័ន នៅខ្សោយហើយសេវាសាធារណៈនៅការរំខានដោយសង្គ្រាមស៊ីវិល ។ ការប្រើប្រាស់អភិក្រមគ្រប់គ្រងតាម សាលារៀនធ្វើឱ្យមានអវត្តមានគ្រូ និងសិស្សច្រើន៖ តែមិនបង្ហាញពីការប្រែប្រួលជាវិជ្ជមាន លើលទ្ធផល សិក្សារបស់សិស្សនោះទេ ។

២. នៅអឺរ៉ុប មានភស្តុតាងជាច្រើនដែលបានបង្ហាញពីការប្រែប្រួលជាវិជ្ជមាន លើស្វ័យភាពសាលា រៀន និងលទ្ធផលសិក្សារបស់សិស្ស (Eurydice ២០០៧) ។ យន្តការកិច្ចអន្តរាគមន៍តាមអភិក្រម ការ គ្រប់គ្រងតាមសាលារៀន គឺជាដំណោះស្រាយដ៏មានប្រសិទ្ធភាព ដោយស្ថាប័នមានភាពរឹងមាំ និងសាលា រៀនមានស្វ័យភាព និងគណនេយ្យភាព។ ក្នុងន័យនេះ ការគ្រប់គ្រងតាមសាលារៀន នឹងមានប្រសិទ្ធភាព ប្រសិនបើ បុគ្គលិកអប់រំថ្នាក់ជាតិ និងថ្នាក់ក្រោមជាតិមានសមត្ថភាព ធ្វើឱ្យការដឹកនាំគ្រប់គ្រងសាលារៀន ឆ្លើយតបនិងតម្រូវការអាទិភាពរបស់សិស្ស និងគ្រូបង្រៀនទាន់ពេលវេលា។ តម្រូវការអាទិភាពរបស់ សិស្ស និងគ្រូបង្រៀនត្រូវបានកំណត់តាមរយៈ ទិន្នន័យនិងព័ត៌មានពិតដែលបានមកពី ការវាយតម្លៃសិស្ស គ្រូបង្រៀន និងសាលារៀន ហើយព័ត៌មានទាំងនោះត្រូវផ្សព្វផ្សាយជាសាធារណៈ។ ការប្រើប្រាស់និង ផ្សព្វផ្សាយទិន្នន័យ និងព័ត៌មានពិតជាប្រចាំ ព្រមទាំងការដោះស្រាយបញ្ហាប្រកបដោយប្រសិទ្ធភាព និងធ្វើ

ឱ្យសហគមន៍ បុគ្គលិកអប់រំដើរទុកចិត្តគ្នាទៅវិញទៅមកជាពិសេសធ្វើឱ្យមាតាបិតាសិស្ស/អ្នកណាព្យាបាលសិស្សមានទំនុកចិត្តលើគ្រូបង្រៀននិងសាលារៀន។

ចក្ខុវិស័យសហគមន៍សាលារៀន

១. បេសកកម្ម

- (១) បណ្តុះសិស្សឱ្យមានបំណិនខ្ពស់សម្រាប់ជីវិត និង ការងារ និងត្រៀមជាស្រេចដើម្បីចូលរៀននៅ គ្រឹះស្ថានឧត្តមសិក្សា ឬ ចូលរួមទីផ្សារការងារ និង
- (២) កែលម្អការអនុវត្តរបស់សាលារៀនឱ្យបំពេញបានស្តង់ដារសាលារៀនមានប្រសិទ្ធភាព។ សាលារៀន និងជួយដល់សិស្សទាំងអស់ដោយគ្មានការរើសអើងលើភាពក្រីក្រ យេនឌ័រ ពិការភាព ជនជាតិភាគតិច (បរិយប័ន្ន សមធម៌) ។

២. គោលបំណង

- (១) ចំនួនសិស្ស ៨០ទៅ៨៥% មានបំណិនខ្ពស់សម្រាប់ជីវិតនិងការងារនិងត្រៀមជាស្រេចដើម្បីចូលរៀននៅគ្រឹះស្ថានឧត្តមសិក្សា ឬ ចូលរួមទីផ្សារការងារ មុនឆ្នាំ២០៣០
- (២) សាលារៀនបានបំពេញតាមស្តង់ដារ យុទ្ធសាស្ត្រសហគមន៍សាលារៀននៅ៦ឆ្នាំក្រោយ។ សាលារៀន និងជួយដល់សិស្សទាំងអស់ដោយគ្មានការរើសអើងលើភាពក្រីក្រ យេនឌ័រ ពិការភាព ជនជាតិភាគតិច (បរិយប័ន្ន សមធម៌) ។

៣. យុទ្ធសាស្ត្រ និង ការផ្លាស់ប្តូរ

យុទ្ធសាស្ត្រសហគមន៍សាលារៀន (៦អា)

រូបភាពទី ៣៖ យុទ្ធសាស្ត្រសហគមន៍សាលារៀន (៦អា)

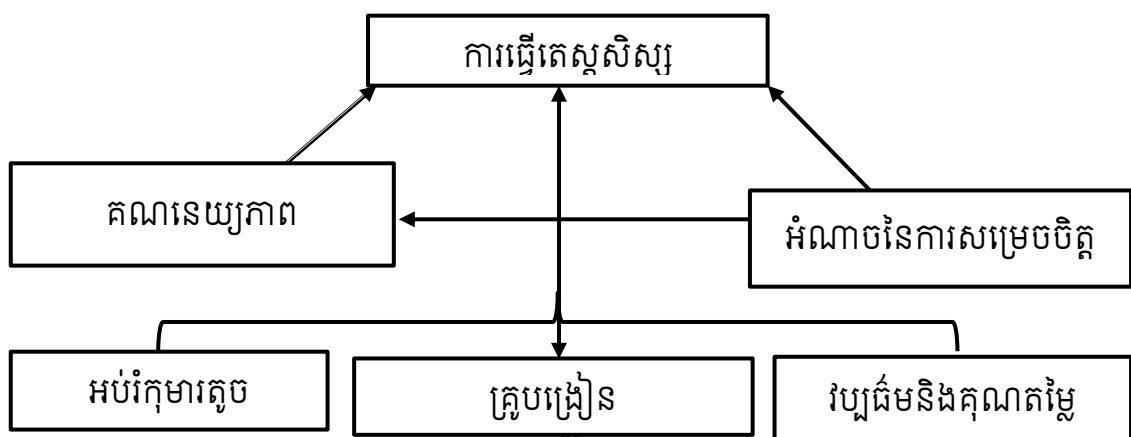

ប្រភព៖ ក្រសួងអប់រំ យុវជន និងកីឡា (២០២១) សេចក្តីណែនាំ ប្រតិបត្តិ យុទ្ធសាស្ត្រ សហគមន៍សាលារៀន

ការអនុវត្តយុទ្ធវិធីនាំឱ្យមានការផ្លាស់ប្តូរ

- ១. ការធ្វើតេស្តវាស់សមត្ថភាពសិស្ស និងបិទផ្សាយលទ្ធផលជាសាធារណៈ នាំឱ្យមានការទាមទារ ពីអតិថិជនពីសេវាសាធារណៈនិងការបង្រៀនមានគុណភាព
- ២. សហគមន៍មានអំណាចសម្រេចចិត្តលើផែនការ ថវិកា និងកិច្ចការសាលារៀន នាំឱ្យសហគមន៍ ក្លាយជាម្ចាស់សាលារៀន និង ជួយដល់សាលារៀន
- ៣. នាយកសាលាប្រើប្រាស់សិទ្ធិប្រតិបត្តិធានាកិច្ចការរដ្ឋបាលសាលារៀន និងបង្ហាញលទ្ធផល សិក្សា ចំណូល ចំណាយ និងការរីកចម្រើនស្តង់ដារសាលារៀនជាសាធារណៈដែលនាំឱ្យសហ គមន៍ជឿជាក់លើសាលារៀន គណៈគ្រប់គ្រងសាលារៀន និងគ្រូបង្រៀន។
- ៤. ត្រូវយកចិត្តទុកដាក់ថែរក្សាគ្រូបង្រៀន ទាំងសមត្ថភាព និង ការរស់នៅ វាជាគន្លឹះក្នុងការក សាងកិច្ចសន្យាសង្គមរវាងគ្រូបង្រៀន មាតាបិតាសិស្សនិងសិស្ស និងសហគមន៍ហើយវានាំ ឱ្យពួកគេធ្វើការងាររបស់ខ្លួនដើម្បីគាំទ្រការរៀនសូត្ររបស់សិស្ស
- ៥. ការអនុវត្តវប្បធម៌ ធ្វើឱ្យបុគ្គលិកអប់រំទាំងអស់ក្នុងសាលារៀន គោរពគ្នាដោយប្រើអំណាច សម្រាប់ដើម្បីបំពេញកិច្ចដែលត្រូវធ្វើ មិនប្រើអំណាចខុសគោលដៅ ឬប្រើធនធានរបស់ សាលាដើម្បីប្រយោជន៍បុគ្គល ឬឯការអនុវត្តគុណតម្លៃ ជាកត្តានាំឱ្យមនុស្សម្នាក់ៗក្លាយជា មនុស្សល្អដោយសារបុគ្គលម្នាក់ៗធ្វើតែអ្វីដែលត្រូវ ហើយជួយដល់មនុស្សទាំងអស់ក្នុងសហ គមន៍
- ៦. ការយកចិត្តទុកដាក់លើការអប់រំថែទាំកុមារតូចគឺជា កត្តាគន្លឹះនាំឱ្យកុមារមានសមត្ថភាពគ្រឹះ ដូចជាសមត្ថភាពទំនាក់ទំនង អាហារូបត្ថម្ភល្អ ហើយមានខួរក្បាលពេញលេញ អក្ខរកម្ម និង ចិត្តសង្គម និងសមត្ថភាពទាំងនេះនឹងនាំឱ្យក្រុមកុមារម្នាក់ៗក្លាយជាធនធានមនុស្សដ៏ សំខាន់សង្គមនៅអនាគត។

គ្រប់ការផ្លាស់ប្តូរគឺចាប់ផ្តើមពីមួយ ពេលគឺអ្នកហ្នឹងហើយជាអ្នកចាប់ផ្តើម៖

១. ការផ្លាស់ប្តូរគឺដោយសារវាមានគ្រឹះមួយដែលរឹងមាំ គ្រឹះនោះគឺ ពុំមាននណាម្នាក់ចង់ក្រទេ ហើយមនុស្សគ្រប់គ្នាម្នាក់ៗ ចង់ក្លាយជាមនុស្សល្អ
២. ផ្ដើមពីនាំសិស្សម្នាក់ផ្លាស់ប្តូរ និងនាំសិស្សទាំងអស់ក្នុងថ្នាក់ផ្លាស់ប្តូរ
៣. ផ្ដើមពីថ្នាក់រៀនមួយផ្លាស់ប្តូរ ថ្នាក់រៀនទាំងអស់ក្នុងសាលារៀនផ្លាស់ប្តូរ
៤. ផ្ដើមពីសាលារៀនមួយផ្លាស់ប្តូរ ទៅសាលារៀនទាំងអស់ក្នុងក្រុង ស្រុក ខ័ណ្ឌផ្លាស់ប្តូរ
៥. ផ្ដើមពីក្រុង ស្រុក ខ័ណ្ឌមួយផ្លាស់ប្តូរ ទៅក្រុង ស្រុក ខ័ណ្ឌទាំងអស់ក្នុងរាជធានី ខេត្តផ្លាស់ប្តូរ
៦. ផ្ដើមពីរាជធានី ខេត្តមួយផ្លាស់ប្តូរ ទៅរាជធានី ខេត្តទាំងអស់ក្នុងប្រទេសផ្លាស់ប្តូរ។

៤. វប្បធម៌សហគមន៍សាលារៀន

ជារបៀបធ្វើកិច្ចការតាមបែបវិមជ្ឈការអំណាចទៅសហគមន៍ និងសាលារៀន ដែលនាំឱ្យគណៈគ្រប់គ្រងសាលារៀន គ្រូបង្រៀន សិស្ស និងសហគមន៍ មានកិច្ចការច្បាស់លាស់ និងទទួលខុសត្រូវជាមួយនឹងកិច្ចការរបស់ខ្លួន។

៥. គុណតម្លៃសហគមន៍សាលារៀន

ជាការអនុវត្តគំនិតល្អដែលព្រមព្រៀងគ្នាក្នុងរយៈពេលមួយកំណត់ គំនិតល្អនោះនិងក្លាយជាគុណ តម្លៃ។ សាលារៀននិងសហគមន៍៖

១. និងបម្រើប្រយោជន៍ និងប្រសើរឱ្យបំផុតសម្រាប់ប្រជាជននិងសិស្ស
២. គោរពនិងថែទាំគ្នាទៅវិញទៅមក
៣. រៀនសូត្រនិងធ្វើការជាក្រុមជាប់ជាប្រចាំ
៤. ផ្តួចផ្តើមគំនិតថ្មីដើម្បីអភិវឌ្ឍសាលារៀន និង សហគមន៍
៥. ធ្វើឱ្យមាននិរន្តរភាពពីដំណើរការសាលារៀននិងរៀបចំសិស្សរបស់យើងសម្រាប់រស់នៅជាមួយជីវិតនិងការងារដែលប្រសើរ។

ប្រព័ន្ធផ្តល់លទ្ធភាពអនុវត្ត

ក្របខណ្ឌនិងលំដាប់អនុវត្តយុទ្ធសាស្ត្រសហគមន៍និងសាលារៀន

រចនាសម្ព័ន្ធ

រូបភាពទី ៤៖ ក្របខណ្ឌនិងលំដាប់អនុវត្តយុទ្ធសាស្ត្រសហគមន៍និងសាលារៀន

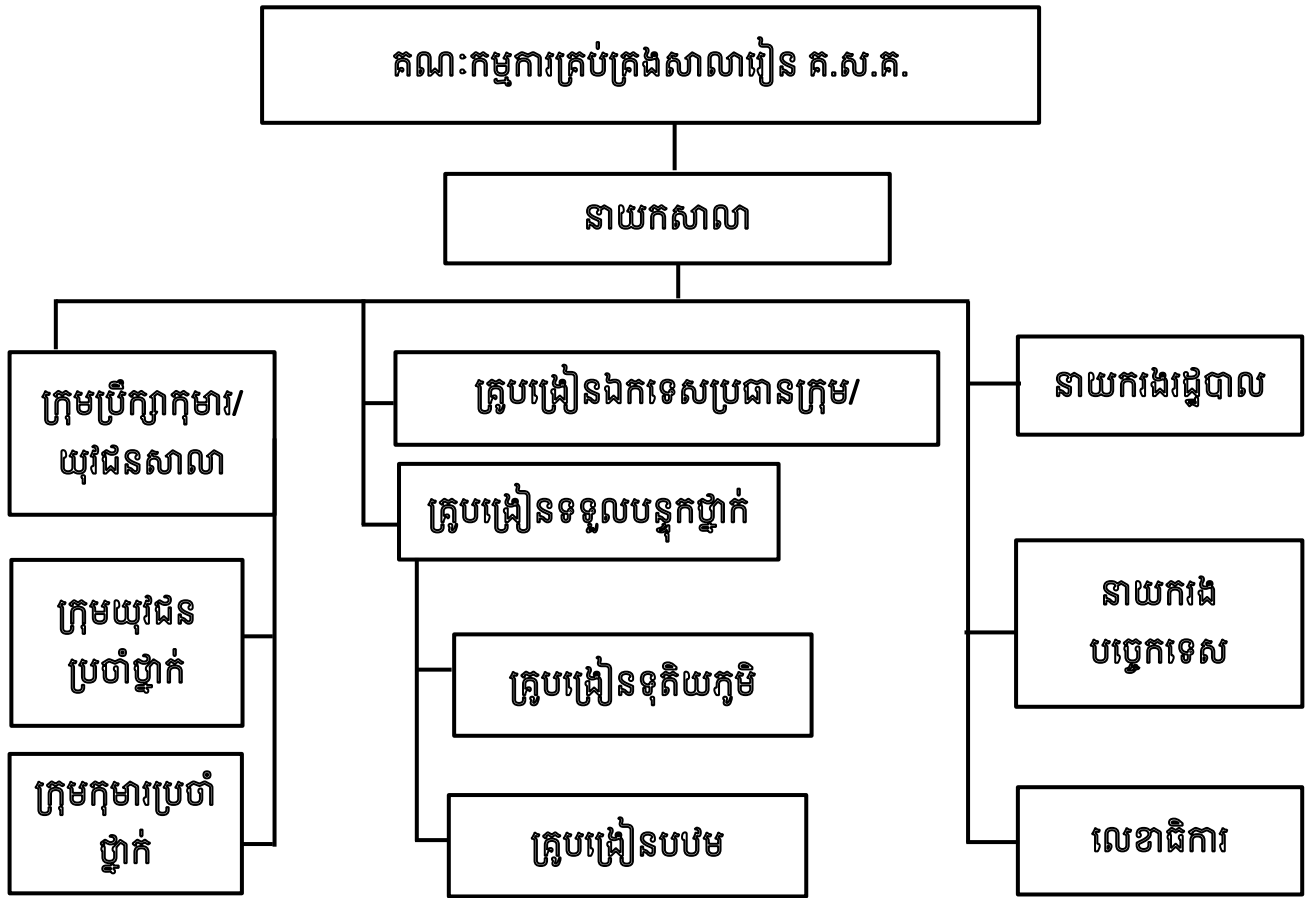

ប្រភព៖ ក្រសួងអប់រំ យុវជន និងកីឡា (២០២១) សេចក្តីណែនាំ ប្រតិបត្តិ យុទ្ធសាស្ត្រ សហគមន៍សាលារៀន

ដំណាក់កាលអភិវឌ្ឍសហគមន៍សាលារៀនជាការទទួលខុសត្រូវរួមគ្នារវាងនាយកសាលា គណៈកម្មការគ្រប់គ្រងសាលារៀន និងគ្រូបង្រៀន
ឆ្នាំទី១ ការធ្វើឱ្យសាលារៀននិងថ្នាក់រៀនមានដំណើរការសម្រាប់ការសិក្សារៀនសូត្រ
ឆ្នាំទី២ ការធ្វើឱ្យសាលារៀនបំពេញបានស្តង់ដារអប្បបរមាសាលារៀនមានប្រសិទ្ធភាព
ឆ្នាំទី៣ ឆ្ពោះទៅរកការរក្សានិរន្តរភាពសាលារៀនជាមួយកម្មវិធីបំណិនរកចំណូល
ឆ្នាំទី៤ សាលារៀនមានដំណើរការប្រកបដោយនិរន្តរភាព និងឈានឆ្ពោះទៅដូចសាលារៀននៃប្រទេសមានចំណូលមធ្យមកម្រិតខ្ពស់

តួនាទី និងស្តង់ដារសហគមន៍សាលារៀន

តួនាទី	ស្តង់ដារសហគមន៍សាលារៀន
គណៈគ្រប់គ្រងសាលារៀន	ស្តង់ដារទី១៖ សាលារៀនមានដំណើរការសម្រាប់ផលសម្រេចការអប់រំ និងការសិក្សាសិស្ស
គ្រូបង្រៀន	ស្តង់ដារទី២៖ ថ្នាក់រៀនមានដំណើរការសម្រាប់ការបង្រៀននិងការសិក្សារបស់សិស្សម្នាក់ៗ
គណៈកម្មការគ្រប់គ្រងសាលារៀន	ស្តង់ដារទី៣៖ ភាពជាម្ចាស់របស់សហគមន៍សាលារៀន
គណៈគ្រប់គ្រងសាលារៀន	ស្តង់ដារទី៤៖ ដំណើរការរដ្ឋបាលនិងប្រតិបត្តិការសហគមន៍សាលារៀន
ថ្នាក់ជាតិនិងក្រោមជាតិ	ស្តង់ដារទី៥៖ គណនេយ្យភាពថ្នាក់ជាតិនិងក្រោមជាតិ



ជំពូកទី៣
វិធីសាស្ត្រស្រាវជ្រាវ

ជំពូកទី៣៖ វិធីសាស្ត្រស្រាវជ្រាវ

នៅក្នុងដំណើរការនៃការស្រាវជ្រាវទៅលើប្រធានបទស្តីពី “សាកល្បងសិក្សាលើទំនាក់ទំនងរវាង ទំនាក់ទំនងរវាងគណនេយ្យភាពសាលារៀន និងការចូលរួមរបស់សហគមន៍ នៅវិទ្យាល័យមេសាង ចំនួនក្រីស្នា និងវិទ្យាល័យ អង្គរស ក្នុងស្រុកមេសាង ” អ្នកសិក្សាស្រាវជ្រាវបានកំណត់យកការស្រាវជ្រាវ ដោយផ្ដោតទៅលើ វិធីសាស្ត្រនៃការស្រាវជ្រាវ ការជ្រើសរើសភាគសំណាក កម្រងសំណួរ ការកសាងឧបករណ៍ស្រាវជ្រាវ ការប្រមូលទិន្នន័យ និងការវិភាគទិន្នន័យ ដូចខាងក្រោមនេះ៖

៣.១ វិធីស្រាវជ្រាវ

ការស្រាវជ្រាវលើប្រធានបទនេះ អ្នកស្រាវជ្រាវបានប្រើវិធីស្រាវជ្រាវតាមបែបបរិមាណវិស័យ (ទំនាក់ទំនងអថេរ)។ ការស្រាវជ្រាវតាមបរិមាណវិស័យនេះគឺមានគោលបំណងសិក្សាលើថា តើគណនេយ្យភាពសាលារៀន និងការចូលរួមរបស់សហគមន៍ មានទំនាក់ទំនងគ្នាដែរឬទេ បើមានតើមានកម្រិតណា? ឃើញបញ្ហាប្រឈមផ្សេងៗដែលមាន និងដំណោះស្រាយទៅលើបញ្ហាទាំងនោះហើយម្យ៉ាងទៀត ក្នុងដំណើរការអនុវត្តគណនេយ្យភាពសាលារៀន តើមានទំនាក់ទំនងគ្នាដល់កម្រិតណា ដើម្បីឱ្យអ្នកស្រាវជ្រាវបានដឹង និងយល់ច្បាស់ពីឫសគល់និងហេតុផលទាំងឡាយពីអ្នកចូលរួមនៅក្នុងការអនុវត្តគណនេយ្យភាពសាលារៀនដើម្បីអោយសហគមន៍មានការចូលរួមនៅកម្រិតមធ្យមសិក្សាក្នុងខេត្តព្រៃវែង។

៣.២ ការជ្រើសរើសភាគសំណាក

ក្នុងការជ្រើសរើសភាគសំណាកដែលត្រូវយកមកវិភាគបានកំណត់យកសាលាចំនួន ០៣ ក្នុងស្រុកមេសាង ដើម្បីយកមកធ្វើការស្រាវជ្រាវលើប្រធានបទនេះ គឺអ្នកសិក្សាស្រាវជ្រាវបានជ្រើសរើសតាមគោលដៅដែលបានកំណត់ទុក ដោយសំដៅយកតែភាគសំណាកទាំងឡាយណា ដែលអ្នកស្រាវជ្រាវពិតជាជឿជាក់ថា ភាគសំណាកទាំងអស់នោះអាចទទួលបាននូវទិន្នន័យបានជាក់លាក់ ច្បាស់លាស់ និងអាចឆ្លើយតបទៅនឹងប្រធានបទនេះបាន។ ដូចនេះភាគសំណាកដែលអ្នកសិក្សាស្រាវជ្រាវយល់ថា អាចផ្តល់បាននូវទិន្នន័យទាំងនោះមាន៖ លោកគ្រូ អ្នកគ្រូ ទាំង០៣ វិទ្យាល័យ សរុបទាំងអស់ ១៧៣រូប ដែលជាគ្រូ

មធ្យមសិក្សាចំណេះទូទៅ ។ នៅក្នុងភាគសំណាកដែលបានជ្រើសរើសទាំងអស់នេះ សុទ្ធតែជាអ្នកដែល បានដឹងនិងចូលរួមយ៉ាងសកម្មនៅក្នុងការអនុវត្តគណនេយ្យភាព សាលារៀន និង កៀរគរសហគមន៍ឱ្យមាន ការចូលរួមនៅមធ្យមសិក្សាក្នុងខេត្តព្រៃវែង ។ ដោយមូលហេតុនេះហើយ ទើបបានជាអ្នកសិក្សាស្រាវជ្រាវ ជឿជាក់ថា ភាគសំណាកទាំងនេះពិតជាអាចផ្តល់នូវទិន្នន័យ ដែលទាក់ទងទៅនឹងប្រធានបទខាងលើបាន ជាក់លាក់ និងពិតប្រាកដ។

៣.៣ ឧបករណ៍ស្រាវជ្រាវ

ដោយដឹងហើយថាក្នុងការស្រាវជ្រាវនេះដើម្បីទទួលបាននូវទិន្នន័យ អ្នកស្រាវជ្រាវបានបង្កើតជា កម្រងសំណួរឡើង ដោយផ្អែកលើវត្ថុបំណងនៃការស្រាវជ្រាវ និងទាក់ទងទៅនឹងប្រធានបទ ដើម្បីយកទៅ ជូនអ្នកដែលបានចូលរួមបំពេញ។ នៅក្នុងកម្រងសំណួរដែលបានបង្កើតឡើងមកនេះបានបែងចែកមានបី ផ្នែកសំខាន់ គឺ ផ្នែកទីមួយជាព័ត៌មានស្ថានភាពទូទៅរបស់លោកគ្រូ អ្នកគ្រូ ។ សម្រាប់ផ្នែកទីពីរគឺជាការអនុ វត្តគណនេយ្យភាពសាលារៀន ដែលឆ្លុះបញ្ចាំងឱ្យឃើញពីការអនុវត្តការងារប្រតិបត្តិសាលារៀន ដោយ មានការសរសេររៀបរាប់ពីសកម្មភាព សំខាន់ៗដែលបានអនុវត្តនៅក្នុងសាលា និងការគូសសញ្ញាជីកនៅ ត្រង់ចំណុចដែលសំណាកយល់តាមកម្រិតនៃប្រយោគនីមួយៗ។ ចំណែកផ្នែកទីបី គឺស្តីពីការចូលរួមរបស់ សហគមន៍ ដោយតម្រូវឱ្យសំណាកលើកឡើងពីកម្រិតនៃការចូលរួមរបស់សហគមន៍ ដែលអាចកើតមាន ឡើងក្នុងការអនុវត្តក្នុងសាលា ដូចជា ការអនុវត្តផែនការការគាំទ្រពីសាលា។ កម្រងសំណួរដែលអ្នក ស្រាវជ្រាវបានបង្កើតឡើង ដូចបានរៀបរាប់ខាងលើនេះ ត្រូវបានត្រួតពិនិត្យភាពត្រឹមត្រូវយ៉ាងហ្មត់ចត់ និង មានការឯកភាពពីគ្រូជីកនាំ។

ទិន្នន័យដែលប្រមូលបានមក គឺជាព័ត៌មានសម្រាប់គាំទ្រដល់ការសិក្សាស្រាវជ្រាវមួយនេះ និង អាចជាព័ត៌មានសម្រាប់ដោះស្រាយបញ្ហាដែលកើតមានឡើងក្នុងការអនុវត្តគណនេយ្យភាពសាលារៀន នៅមធ្យមសិក្សាក្នុងខេត្តព្រៃវែង។ ដើម្បីប្រមូលបាននូវទិន្នន័យដ៏ជាក់លាក់ និងជឿជាក់បាន នោះជាការ ចាំបាច់ខ្លាំងណាស់ក្នុងការបង្កើតនូវឧបករណ៍ស្រាវជ្រាវនេះឡើង សម្រាប់ប្រមូលទិន្នន័យពីភាគសំណាក ដែលបានកំណត់តាម Random sampling ក្នុងគោលបំណងដើម្បីស្វែងរកឱ្យឃើញច្បាស់ពីកម្រិតយល់

ដឹងជាក់ស្តែងរបស់ពួកគាត់ បញ្ហាប្រឈម និងដំណោះស្រាយនានា ដើម្បីឱ្យគណៈគ្រប់គ្រង លោកគ្រូ អ្នកគ្រូ និងអ្នកពាក់ព័ន្ធឆ្លើយតបបានត្រឹមត្រូវទៅ នឹងតម្រូវការជាក់ស្តែងរបស់ពួកគាត់ ព្រមទាំងរកឱ្យឃើញនូវកម្រិត នៃទំនាក់ទំនងក្នុងការអនុវត្តគណនេយ្យភាព និងទាក់ទាញការចូលរួមពីសហគមន៍ ដើម្បីរុញច្រាននូវ ប្រសិទ្ធភាព គុណភាព អប់រំកាន់តែមានសក្តិសិទ្ធភាព ។

៣.៤ ការប្រមូលទិន្នន័យ

ក្នុងការស្រាវជ្រាវប្រធានបទខាងលើ អ្នកស្រាវជ្រាវបានប្រមូលទិន្នន័យនិងព័ត៌មានមួយចំនួនពីសៀវភៅ និងឯកសារផ្សេងៗដូចជា សេចក្តីណែនាំប្រតិបត្តិយុទ្ធសាស្ត្រសហគមន៍សាលារៀន សៀវភៅណែនាំប្រតិបត្តិ ស្តីពីការគ្រប់គ្រងតាមសាលារៀន SBM ទិន្នន័យដែលបានមកតាមរយៈកម្រងសំណួរ។ ចំពោះទិន្នន័យដែលបានមកពីសៀវភៅនិងឯកសារ អ្នកស្រាវជ្រាវបានដកស្រង់នូវខ្លឹមសារដែលទាក់ទងនឹងប្រធានបទ ដើម្បីយកធ្វើជាឯកសារពិគ្រោះក្នុងការសរសេររៀបរៀងអត្ថបទស្រាវជ្រាវ ដោយភាគច្រើនមាននៅក្នុងសេចក្តីផ្តើម និងរំពួកទ្រឹស្តី ហើយបានសរសេររៀបរាប់ទៅតាមលំដាប់លំដោយនៃខ្លឹមសារ។ ឯកសារនិងសៀវភៅទាំងនេះមានទាំង ភាសាខ្មែរ និងភាសាអង់គ្លេស ដែលអ្នកស្រាវជ្រាវរកបានពីបណ្ណាល័យ កន្លែងបម្រើការងារ និងទាញយកពីអ៊ីនធឺណែត ដើម្បីធ្វើជាឯកសារ។

ម្យ៉ាងទៀត ចំពោះទិន្នន័យដែលទទួលបានមកតាមរយៈកម្រងសំណួរ អ្នកស្រាវជ្រាវបានអនុវត្តទៅតាមជំហានបន្តបន្ទាប់។ ដើម្បីឱ្យដំណើរការចុះប្រមូលទិន្នន័យមាន លក្ខណៈជាផ្លូវការ និងដើម្បីឱ្យការប្រមូលទិន្នន័យមានភាពរលូនល្អ អ្នកស្រាវជ្រាវបានយកលិខិតសុំអនុញ្ញាតពីវិទ្យាស្ថានជាតិអប់រំទៅសុំជួបជាមួយថ្នាក់ដឹកនាំមន្ទីរអប់រំ យុវជន និងកីឡាខេត្តព្រៃវែង បន្ទាប់មកដាក់ជូនរដ្ឋបាលស្រុក និងគណៈគ្រប់គ្រងនៅតាមវិទ្យាល័យដែលអ្នកស្រាវជ្រាវចុះប្រមូលទិន្នន័យ ដើម្បីជម្រាបពីគោលបំណង និងសុំអនុញ្ញាតធ្វើការប្រមូលទិន្នន័យនៅទីតាំង ទាំងនោះ។ អ្នកស្រាវជ្រាវបានស្នើសុំដល់ភាគសំណាកឱ្យបំពេញកម្រងសំណួរតាមពេលកំណត់ជាក់លាក់ ដោយក្នុងនោះដែរ អ្នកស្រាវជ្រាវបានពន្យល់ណែនាំពីរបៀបបំពេញកម្រងសំណួរជាមួយក្នុងសាលាប្រជុំ ដើម្បីឱ្យប្រាកដប្រជាថាទិន្នន័យដែលទទួលបានមកគឺជាទិន្នន័យល្អ ប្រកបដោយភាពជាក់លាក់ និងជឿទុកចិត្តបាន សម្រាប់គាំទ្រដល់ប្រធានបទស្រាវជ្រាវខាង

លើ។ បន្ទាប់មក អ្នកស្រាវជ្រាវបានប្រមូលកម្រងសំណួរ រួចយកទិន្នន័យក្នុងកម្រងសំណួរមករៀបរៀងសរសេរតាមវគ្គបំណងនៃការស្រាវជ្រាវ និងតាមលំដាប់លំដោយខ្លឹមសារ។

នៅក្នុងការប្រមូលទិន្នន័យ អ្នកស្រាវជ្រាវបានប្រជុំណែនាំ និងពន្យល់ពីរបៀបបំពេញកម្រងសំណួរ ក្នុងបរិយាកាសស្មើគ្នាលើប្រកបដោយភាគភាព និងបានស្នើសុំភាគសំណាកឱ្យបំពេញតាមភាពជាក់ស្តែង តាមខ្លឹមសារនីមួយៗ ដោយមិនតម្រូវឱ្យដាក់ឈ្មោះ ឬបង្ហាញព័ត៌មានដែលនាំឱ្យគេស្គាល់ពីអត្តសញ្ញាណរបស់ភាគសំណាកឡើយ ដើម្បីចៀសវាងការមានឥទ្ធិពលទៅលើការបំពេញកម្រងសំណួរ។ អាស្រ័យហេតុនេះ អ្នកស្រាវជ្រាវសូមបញ្ជាក់អះអាងថាទិន្នន័យដែលលោកគ្រូអ្នកគ្រូបានបំពេញក្នុងកម្រងសំណួរជាកំណត់ផ្ទាល់ខ្លួនរបស់ពួកគាត់ពិតប្រាកដ គឺមិនស្ថិតក្រោមឥទ្ធិពល ឬការបង្គាប់បញ្ជាពីអ្នកស្រាវជ្រាវ ឬភាគីណាមួយឡើយ ។

៣.៥ ការវិភាគទិន្នន័យ

ដោយសារការស្រាវជ្រាវប្រធានបទខាងលើនេះ ជាការស្រាវជ្រាវតាមបែបបរិមាណវិស័យនោះ អ្នកស្រាវជ្រាវបានធ្វើការវិភាគទិន្នន័យ ដែលទទួលបានមកពីកម្រងសំណួរតាមបែបបរិមាណវិស័យ ដែរ។ ចំពោះការវិភាគតាមបែបបរិមាណវិស័យ អ្នកស្រាវជ្រាវបានយកទិន្នន័យពីកម្រងសំណួរមករៀបចំតាមលំដាប់លំដោយខ្លឹមសារ ដោយផ្ដោតសំខាន់លើផ្នែកទីពីរ និងទីបីនៃកម្រងសំណួរ ដើម្បីដឹងពីចំនួន និងកម្រិតនៃការយល់ដឹង និងការអនុវត្តរបស់ នាយក គ្រូ និងសហគមន៍ឱ្យបាន ច្បាស់លាស់។ អ្នកស្រាវ- ជ្រាវបានធ្វើការវិភាគទិន្នន័យដោយប្រើកម្មវិធី SPSS ដើម្បីឱ្យការវិភាគទទួលបានការជឿជាក់ និងទុកចិត្តខ្ពស់ជាជំនួយក្នុងការធ្វើតារាងសង់ក្រាប (Chart)។ លទ្ធផលនៃការវិភាគដែលទទួលបានតាមរយៈ Chart ត្រូវបានវិភាគបកស្រាយហេតុផល ដោយឈរលើមូលដ្ឋានទទ្ទឹករណ៍ជាក់ស្តែង។



ជំពូកទី៤
លទ្ធផលនៃការស្រាវជ្រាវ

ជំពូកទី៤៖ លទ្ធផលនៃការស្រាវជ្រាវ

៤.១ លទ្ធផលនៃការស្រាវជ្រាវ

អ្នកចូលរួមចំនួន១៧៣នាក់ (N=១៧៣) បានបំពេញកម្រងសំណួរដែលមានសំណួរចំនួន៣៩ ដោយទទួលបាននូវកម្រិតជឿទុកចិត្តបាន Cronbach Alpha ($\alpha=0,៩៤២$) ដែលជាចំនួនខ្ពស់បំផុតល្អ ឥតខ្ចោះ។ ការណ៍នេះបញ្ជាក់ថា អ្នកចូលរួមទាំង១៧៣នាក់បានបំពេញកម្រងសំណួរដោយយកចិត្ត ទុកដាក់ និងត្រឹមត្រូវតាមការណែនាំរបស់អ្នកស្រាវជ្រាវ។

ក្រោយពីវិភាគទិន្នន័យរួច វិធី Linear Regression ត្រូវបានប្រើប្រាស់ ដើម្បីស្វែងរកចម្លើយទៅនឹងសំណួរ ស្រាវជ្រាវទាំង២ ព្រោះជាការសិក្សាស្រាវជ្រាវបែបទំនាក់ទំនង (Correlational Study)។ ការប្រើប្រាស់ វិធី Linear Regression ដើម្បីស្វែងរកទំនាក់ទំនងរវាងអថេរឯករាជ្យ (SA) និងអថេរមិនឯករាជ្យ (CE)។ វិធី Linear Regression ត្រូវបានប្រើប្រាស់ដោយផ្អែកលើហេតុផលទី១) អថេរទាំង២ជាប្រភេទបន្តគ្នា (Continuous) ទី២) ទំនាក់ទំនងមានលក្ខណៈជាបន្ទាត់រវាងអថេរមួយទៅអថេរមួយទៀត (Linear Relationship) ដើម្បីបង្កើតបានជាផ្ទាំងដ្យាក្រាមរាយប៉ាយ (Scatterplot) និងទី៣) Durbin-Watson Test ត្រូវបានប្រើប្រាស់ដើម្បីវាស់វែងកម្រិតទំនាក់ទំនងដោយស្វ័យប្រវត្តិដែលមានសំណល់ពីការវិភាគ (Regression Analysis)។ ក្នុងន័យនេះ Durbin-Watson Test មានតម្លៃពី០ដល់៤ ដែលតាមគោល ការណ៍ច្បាប់បង្ហាញថា តម្លៃទាំងឡាយណាដែលស្ថិតនៅចន្លោះពី១,៥ទៅ២,៥បញ្ជាក់ពីភាពមានទំនាក់ ទំនងគ្នាជាធម្មតា ដែលអាចទទួលយកបាន។

សំណួរស្រាវជ្រាវទី១) តើគណនេយ្យភាពសាលារៀន (School Accountability) មានទំនាក់ ទំនងទៅនឹងការចូលរួមរបស់សហគមន៍ដែរឬទេ (Community Engagement) ?

ដើម្បីអាចឆ្លើយទៅនឹងសំណួរស្រាវជ្រាវទី១បាន តារាង១ តារាង ២ និងតារាង ៣ បង្ហាញជាលទ្ធ ផល Regression Model មានទំនាក់ទំនងជាមួយអថេរមិនឯករាជ្យយ៉ាងសំខាន់ $\beta=0,៧៣៨$ $t=$ ១៤,២៩៨ $F(១, ១៧១)=២០៤,៤៣៤$ $p=0,000$ ។ ការណ៍នេះមានន័យថា គម្រូនេះ (Regression Model) មានសារៈសំខាន់បែបស្ថិតិ (Statistically Significant) ព្រោះ អាចមានដំណើរការបានដោយ =

0,000 ដែលជាចំនួនមួយតិចជាង0,05ទៅទៀត។ គម្រូសមល្មមទៅនឹងទិន្នន័យដែលប្រមូលបាន។ ដូចនេះ សំណួរស្រាវជ្រាវទី១ឆ្លើយថា គណនេយ្យភាពសាលារៀន មានទំនាក់ទំនងនឹងការចូលរួមរបស់សហគមន៍។

តារាងទី ១៖ Model Summary

Model Summary ^b											
Model	R	R Square	Adjusted R Square	Std. Error of the Estimate	Change Statistics					Durbin-Watson	
					R Square	F Change	df1	df2	Sig. F Change		
1	.738 ^a	.545	.542	.28595	.545	204.434	1	171	.000	2.067	

តារាងទី ២៖ ANOVA

ANOVA ^a						
Model		Sum of Squares	df	Mean Square	F	Sig.
1	Regression	16.716	1	16.716	204.434	.000 ^b
	Residual	13.982	171	.082		
	Total	30.698	172			
a. Dependent Variable: MeanCE						
b. Predictors: (Constant), MeanSA						

តារាងទី៣៖ Coefficients

Coefficients ^a								
Model		Unstandardized Coefficients		Standardized Coefficients Beta	t	Sig.	95.0% Confidence Interval for B	
		B	Std. Error				Lower Bound	Upper Bound
1	(Constant)	.644	.235		2.735	.007	.179	1.109
	MeanSA	.843	.059	.738	14.298	.000	.727	.960

a. Dependent Variable: MeanCE

សំណួរស្រាវជ្រាវទី២) តើគណនេយ្យភាពសាលារៀន (school accountability) មានទំនាក់ទំនងដល់កម្រិតណា ទៅលើការចូលរួមរបស់សហគមន៍ (community engagement) ?

យោងតាមតារាង១ លទ្ធផលបញ្ជាក់ឱ្យឃើញថាមេគុណទំនាក់ទំនង (Correlation Coefficient $r=0,៧៣៨$) ដែលជាចំនួនមួយខ្ពស់ខិតទៅរកលេខ១។ មេគុណទំនាក់ទំនងមានក្រិតលេខពី -១ទៅ១។ ម្យ៉ាងវិញទៀត Durbin-Watson Test មានចំនួន២,០៦៧ ដែលជាចំនួនមួយខ្ពស់ខិតទៅជិត២,៥ បង្ហាញពីកម្រិតទំនាក់ទំនងខ្ពស់។ លទ្ធផលរូបភាព៥ ក៏បង្ហាញពីកម្រិតទំនាក់ទំនងខ្ពស់ដែលបណ្តុំទិន្នន័យទទួលបានស្ទើរតែមានលក្ខណៈជាបន្ទាត់ត្រង់ ដោយគ្មានសំណល់ និងគ្មានបណ្តុំទិន្នន័យដែលចាកចេញពីបណ្តុំបន្ទាត់។ ដូចនេះ សំណួរស្រាវជ្រាវទី២ ឆ្លើយថា គណនេយ្យភាពសាលារៀនពិតជាមានទំនាក់ទំនងខ្លាំងទៅនឹងការរួមរបស់សហគមន៍សាលា។

រូបភាពទី ៥៖ កម្រិតទំនាក់ទំនងខ្ពស់ដែលបណ្តាំទិន្នន័យទទួលបាន

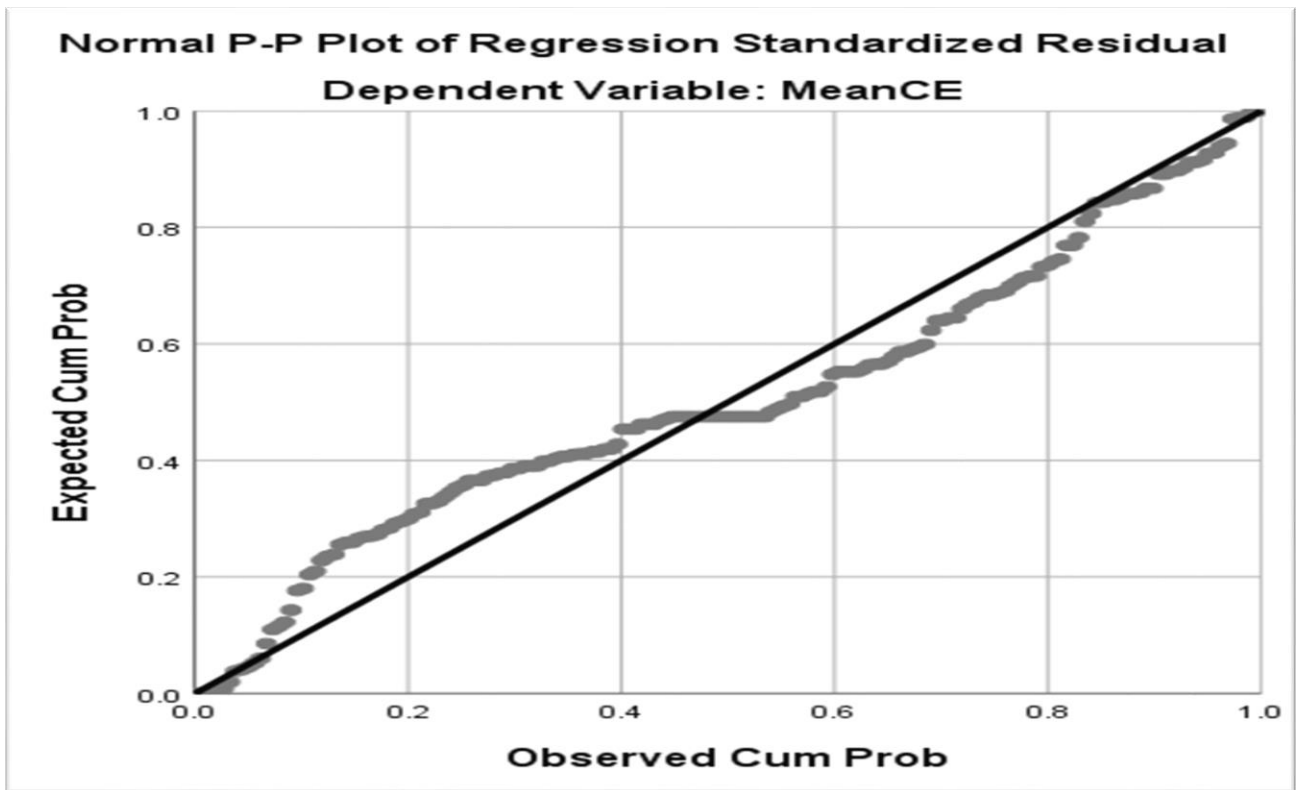

៤.២ ផែនការនៃការស្រាវជ្រាវ

តារាងទី ៤៖ វិទ្យាល័យទាំងបី គ្រូបង្រៀនមានអាយុ

		Age			
		Frequency	Percent	Valid Percent	Cumulative Percent
Valid	<30	32	18.5	18.5	18.5
	30 -45	117	67.6	67.6	86.1
	>45	24	13.9	13.9	100.0
Total		173	100.0	100.0	

តាមតារាងខាងលើនេះបង្ហាញថា គ្រូបង្រៀននៅវិទ្យាល័យទាំងបី ភាគច្រើនមានអាយុចន្លោះពី ៣០ ទៅ ៤៥ឆ្នាំ ព្រោះសាលាមានគ្រូគ្រប់ គណៈគ្រប់គ្រងសាលារៀន មិនបានស្នើគ្រូបន្ថែមទេ ហើយមួយ វិញទៀត ជាវ័យមួយពេញពេញទៅថាមពលក្នុងការអភិវឌ្ឍន៍សមត្ថភាព និងងាយទទួលយកនូវចំណេះដឹង

ថ្មីៗ នឹងបទពិសោធន៍ល្អ ដើម្បីបំពេញតួនាទីរបស់ខ្លួនប្រកបដោយគុណភាព និងប្រសិទ្ធភាពខ្ពស់ក្នុងវិស័យអប់រំ ទើបវិទ្យាល័យទាំងបី បោះសម្លេងល្អ ដោយមានសិស្សពូកែថ្នាក់ជាតិរាល់ឆ្នាំ និង សំបូរសិស្សនិទ្ទេសA។

តារាងទី ៥៖ វិទ្យាល័យទាំងបី គ្រូបង្រៀនមានភេទ

		Gender			
		Frequency	Percent	Valid Percent	Cumulative Percent
Valid	Female	42	24.3	24.3	24.3
	Male	131	75.7	75.7	100.0
	Total	173	100.0	100.0	

តាមលទ្ធផលវិភាគនៅក្នុងតារាងនេះបង្ហាញថា គ្រូបង្រៀននៅវិទ្យាល័យទាំងបីភាគច្រើនជាបុរស ចំណែកគ្រូបង្រៀនជាស្ត្រីមានចំនួនតិចបើប្រៀបធៀប ទៅនឹងបុរស ។ ដូចនេះបញ្ជាក់ឲ្យឃើញថា ស្ត្រីនៅជនបទទទួលបានឱកាសសិក្សារៀនសូត្រមិនបានច្រើនដូចបុរសនៅឡើយ ហើយសម្លេងរបស់ពួកគេក្នុងការចូលរួមលើកពីតម្រូវ ដាក់ចូលក្នុងផែនការអភិវឌ្ឍន៍ថ្នាក់ជាតិ និងថ្នាក់ក្រោមជាតិ បានតិចទូចដែលមិនអាចឆ្លើយតបទៅនឹងតម្រូវរបស់ពួកគេបានពេញលេញនៅឡើយ ។

តារាងទី ៦៖ វិទ្យាល័យទាំងបី គ្រូបង្រៀនមានបទពិសោធន៍

		Workexperience			
		Frequency	Percent	Valid Percent	Cumulative Percent
Valid	<5 years	20	11.6	11.6	11.6
	5-10 years	45	26.0	26.0	37.6
	>10 years	108	62.4	62.4	100.0
	Total	173	100.0	100.0	

តាមតារាងនេះបង្ហាញថាគ្រូបង្រៀនភាគច្រើនមានអាយុចន្លោះពី ៣០ ទៅ ៤៥ឆ្នាំ ។ ហើយពួកគេមានបទពិសោធន៍ក្នុងការបង្រៀនច្រើនជាង១០ឆ្នាំលើវិស័យអប់រំកម្រិតមធ្យមសិក្សាចំណេះទូទៅ នៅវិទ្យាល័យទាំងបី ក្នុងស្រុកមេសាង ។

នេះបង្ហាញឲ្យឃើញពីលោកគ្រូ អ្នកគ្រូ មានបទពិសោធន៍ ក្នុងវិស័យអប់រំ វិធីសាស្ត្រក្នុងការបង្រៀន/ផ្ទេរចំណេះដឹងដល់សិស្សប្រកបដោយប្រសិទ្ធភាពខ្ពស់ ។

តារាងទី ៧៖ វិទ្យាល័យទាំងបី គ្រូបង្រៀនមានកម្រិតវប្បធម៌

		Qualification			
		Frequency	Percent	Valid Percent	Cumulative Percent
Valid	Associate	28	16.2	16.2	16.2
	BA	131	75.7	75.7	91.9
	MA	14	8.1	8.1	100.0
	Total	173	100.0	100.0	

តាមតារាងទិន្នន័យខាងលើបានបង្ហាញពីកម្រិតវប្បធម៌/សញ្ញាបត្ររបស់គ្រូបង្រៀននៅវិទ្យាល័យទាំងបីនៅស្រុកមេសាង ភាគច្រើនបានបញ្ចប់ថ្នាក់បរិញ្ញាបត្រ នេះបញ្ជាក់ថាគ្រូបង្រៀនមានសមត្ថភាព និងចំណេះដឹងគ្រប់គ្រាន់ក្នុងការផ្តល់ចំណេះដឹងដល់សិស្ស នៅថ្នាក់មធ្យមសិក្សាចំណេះទូទៅ ។

តារាងទី ៨៖ វិទ្យាល័យទាំងបី ចំនួនគ្រូបង្រៀនដែលបានចូលរួមក្នុងការប្រមូលទិន្នន័យ

		Workplace			
		Frequency	Percent	Valid Percent	Cumulative Percent
Valid	Mesang High school	90	52.0	52.0	52.0
	Chan kreosna High school	43	24.9	24.9	76.9
	Angkor Sor	40	23.1	23.1	100.0
	Total	173	100.0	100.0	

អង្គរស មានគ្រូជាសំណាក់ ៤០ និង ៤៣នាក់ ព្រោះនៅវិទ្យាទាំងពីរនេះ មានគ្រូសរុបតែ ៦០នាក់ប៉ុណ្ណោះ នេះបង្ហាញថាការយកសំណាក់ បានពី ៧០ទៅ ៨០ភាគរយនៃចំនួនប្រជាករសរុប វានឹងបង្ហាញលទ្ធផល នៃភាពជឿជាក់ខ្ពស់ ក្នុងការស្រាវជ្រាវនេះ ។

ជាទូទៅរបស់សហគមន៍នៅក្នុងការគ្រប់គ្រងសាលារៀននៅក្នុងប្រទេសកម្ពុជា ការលើកកម្ពស់ការ ចូលរួមរបស់សហគមន៍នៅក្នុងសកម្មភាពសាលារៀនគឺជា ចំណុចសំខាន់នៃការយកចិត្តទុកដាក់របស់អ្នក តាក់តែងគោលនយោបាយ និងនាយកសាលាជាយូរមកហើយ ក្នុងគោលបំណងកែលម្អការបំពេញការងារ និងគណនេយ្យភាពរបស់សាលារៀន។ ការខិតខំប្រឹងប្រែងជាច្រើន ត្រូវបានគេធ្វើឡើងក្នុងរយៈពេល ប៉ុន្មានទសវត្សកន្លងមកនេះ តាមរយៈការពង្រឹងតួនាទី និងដំណើរការរបស់ គណៈកម្មការទ្រទ្រង់សាលា រៀន (SSC)។ គណៈកម្មការនេះត្រូវបានគេបង្កើតឡើងជាបណ្តាញមួយសម្រាប់ ការវិនិយោគដែល កាន់តែទូលំទូលាយឡើងពីសំណាក់សហគមន៍នៅក្នុងការយល់ដឹង និងការចែករំលែកទៅ ដល់អ្វីដែល កំពុងកើតមានឡើងនៅសាលារៀនចាប់ពីការរៀបចំផែនការរហូតដល់ការអនុវត្ត ដល់ការវាយតម្លៃ និង ដល់ការធ្វើរបាយការណ៍។ ការសិក្សានេះបំពេញនូវគម្លាតមួយនៅក្នុងការស្រាវជ្រាវដែលផ្តោតលើការយក ចិត្តទុកដាក់ថែមទៀតទៅលើដំណើរការរបស់ SSCs។ ប្រភពទិន្នន័យ ដែលបានមកពីគ្រូបង្រៀនបង្ហាញថា ការចូលរួមរបស់សហគមន៍នៅក្នុង សកម្មភាពរបស់សាលារៀនមានកម្រិតល្អប្រសើរមធ្យមសិក្សាចំណេះទូ ទៅ។ ទោះជាយ៉ាងនេះក៏ដោយគណៈកម្មការទ្រទ្រង់សាលារៀនដែលគេរំពឹងទុកថានឹងដើរតួនាទីដ៏ សំខាន់ មួយនៅក្នុងការលើកកម្ពស់ការចូលរួមរបស់សហគមន៍ ត្រូវបានគេមើលឃើញថាកំពុងដំណើរការពុំទាន់ ដល់ កម្រិតមួយដែលគេចង់បាននៅឡើយទេ។ លទ្ធផលនានាបង្ហាញនូវការខ្វះខាតដ៏សំខាន់មួយពីកិច្ច សហប្រតិបត្តិការ និងភាពជិតស្និទ្ធរវាងសាលារៀន និងសហគមន៍នៅក្នុងការលើកកម្ពស់ការបំពេញ ការងាររបស់ សាលារៀន។ សាលារៀនមានទំនោរទៅរកការដំណើរការដោយឯករាជ្យដោយមានការចូល រួម តិចតួចពីសហគមន៍របស់ខ្លួន។

៤.៣ ការពិភាក្សា

ការចូលរួមរបស់សហគមន៍ ការស្រាវជ្រាវពីគណនេយ្យភាពរបស់សាលារៀន និងការចូលរួមរបស់សហគមន៍នេះគឺជាការសិក្សាមួយ សិក្សាស្វែងយល់ឱ្យបានស៊ីជម្រៅពីវិសាលភាពនៃទំនាក់ទំនងរវាងគណនេយ្យភាពរបស់សាលារៀន និងការចូលរួមរបស់សហគមន៍ដែល SSCs និងសហគមន៍បានចូលរួមនៅ ក្នុងការបំពេញការងាររបស់សាលារៀន និងកម្រិតទំនាក់ទំនងចំពោះការចូលរួមរបស់សហគមន៍នៅក្នុងការបំពេញ ការងាររបស់សាលារៀននៅកំរិតមធ្យមសិក្សាចំណេះទូទៅនៅក្នុងស្រុកមេសាង បើមិនដូច្នោះទេ នឹងត្រូវបានគេមើលរំលងនៅក្នុងគោលនយោបាយ និងការអនុវត្តជាក់ស្តែង។ ការសិក្សានេះផ្តល់ឱ្យភាគី ដែលពាក់ព័ន្ធទាំងអស់នូវការយល់ដឹងដែលមានការអភិវឌ្ឍមួយពីរបៀបដែល នាយកសាលា SSC និងសហគមន៍ដំណើរការក្នុងតថភាពជាក់ ស្តែង។ ហេតុដូច្នោះហើយ លទ្ធផលនានាផ្តល់នូវ ចំណែកជាកស្តុតាងផ្សេងៗ ដែលមានលក្ខណៈបច្ចុប្បន្នភាពពិសេសពីរបីចំណុចដល់គូសេចក្តីតូចមួយនៃការ ស្រាវជ្រាវស្តីពីការចូលរួមរបស់សហគមន៍ និងគណនេយ្យភាពរបស់សាលារៀននៅក្នុងស្រុកមេសាង។

គម្រោងបច្ចុប្បន្ននេះរកឃើញថា ការចូលរួមរបស់សហគមន៍នៅក្នុងការបំពេញការងាររបស់សាលារៀននៅក្នុងវដ្តនៃការអប់រំថ្នាក់មធ្យមសិក្សាចំណេះទូទៅមានកម្រិតល្អប្រសើរ ដោយភស្តុតាងត្រូវបានគេរកឃើញទៅលើកម្រិតនៃការចូលរួមខ្ពស់គួរ សមរបស់ពួកគាត់នៅក្នុងការជួយសាលារៀនរៀបចំផែនការរបស់សាលារៀន និងនៅក្នុងការអភិវឌ្ឍ និងការថែ រក្សាហេដ្ឋារចនាសម្ព័ន្ធរបស់សាលារៀន។ ការរកឃើញនេះគាំទ្រនូវការរកឃើញរបស់ Nguon (២០១១) ដែលបានរកឃើញនូវកម្រិតនៃការចូលរួមយ៉ាងច្រើនរបស់ SSC និងអាណាព្យាបាលនៅក្នុងការបង្កើតផែនការរបស់សាលារៀន។ ការរកឃើញដែលការចូលរួមរបស់ SSC នៅក្នុងការអភិវឌ្ឍ និងការថែរក្សាហេដ្ឋារចនាសម្ព័ន្ធបានបន្ថែមនូវការ យល់ដឹង និងការរីកចម្រើនថ្មីមួយចំពោះការចូលរួមរបស់សហគមន៍នៅក្នុងការបំពេញការងាររបស់សាលារៀន នៅប្រទេសកម្ពុជា ដោយបន្ថែមទៅលើអ្វីដែលគេបានពិពណ៌នានៅក្នុងការរកឃើញរបស់ Nguon។ ហេតុដូច្នោះ ហើយការសិក្សានេះក៏បង្ហាញនូវការផ្លាស់ប្តូរជាវិជ្ជមានមួយគ្រាន់បើដែរដែលសាលារៀនបានធ្វើការយ៉ាង ច្រើនដើម្បីលើកកម្ពស់ការចូលរួមរបស់សហគមន៍តាម រយៈការទាក់ទាញ SSCs សហគមន៍ ឱ្យចូលរួមនៅក្នុង

សកម្មភាព ស្នូលមួយចំនួនទាក់ទងនឹង ការប្រជុំនានារបស់សាលារៀន ការប្រមូលកុមារគ្រប់អាយុចូលរៀន ការអប់រំប្រជាជនតាមមូលដ្ឋានឱ្យបញ្ជូនកូនៗ របស់ពួកគាត់មកសាលារៀន ផ្សព្វផ្សាយពីបរិស្ថានសុខភាព តាមសាលារៀន ព្រមទាំងការចុះទស្សនៈកិច្ចសាលា រៀនដើម្បីត្រួតពិនិត្យការរៀនសូត្ររបស់សិស្ស ដែល នេះបញ្ជាក់ថាគួរនាំទីរបស់ SSC និងសហគមន៍ ត្រូវបានគេផ្ដោតច្រើនជាង ទៅលើការអង្កេតសមូលនិធិ និងការធ្វើវិភាគទានដល់សាលារៀនទៅទៀត។ ជារួម ទោះបីជាពុំមានលក្ខណៈ ស៊ីជម្រៅក៏ដោយ ការរក ឃើញនេះហាក់ដូចជាបង្ហាញថា ការចូលរួមរបស់សហគមន៍នៅក្នុងការបំពេញការងារ របស់សាលារៀន ដូចដែលបានឆ្លុះបញ្ចាំងនៅក្នុងការចូលរួមរបស់ SSC មានការកែលម្អយ៉ាងច្រើន។ និយាយ យ៉ាងសាមញ្ញ ការរកឃើញនេះបង្ហាញថា សកម្មភាពដែលទាក់ទងនឹងសាលារៀនកាន់តែច្រើនឡើងត្រូវបាន សហគមន៍ ចូលរួម ទោះបីពុំមានលក្ខណៈស៊ីជម្រៅក៏ដោយ។

លទ្ធផលនានាបង្ហាញឱ្យឃើញនូវការពិតដែលគួរឱ្យកត់សំគាល់មួយចំនួនអំពីលក្ខណៈនៃការចូលរួម របស់ ពួកគាត់ផងដែរ។

បញ្ជាក់ អះអាងនៅក្នុងការរកឃើញរបស់ Nguon (២០១១) និង Pellini (២០០៥, ២០០៧) ។ ចំពោះហេតុផល មួយចំនួន ការព្រួយបារម្ភចំពោះតម្លាភាពផ្នែកហិរញ្ញវត្ថុក្នុងចំណោម SSCs គឺជាអ្វី ដែលអាចពន្យល់បានដោយ ប្រុងប្រយ័ត្នចំពោះលក្ខណៈនៃការចូលរួមរបស់ពួកគាត់។ ចេតនារបស់សាលា រៀនក្នុងការលើកកម្ពស់ការចូល រួមវិភាគទានរបស់សហគមន៍ក្នុងការអភិវឌ្ឍសាលារៀនក៏អាចជាកត្តាមួយ ផងដែរ។ ក្នុងពេលជាមួយគ្នានេះដែរ អ្វីដែលអាចកត់សម្គាល់បានចំពោះការចូលរួមរបស់ពួកគាត់នៅក្នុង ការអភិវឌ្ឍ និងការថែរក្សាហេដ្ឋារចនាសម្ព័ន្ធ របស់សាលារៀនគឺថា សហគមន៍មានទំនោរទៅរកការផ្លាស់ប្តូរ ការយកចិត្តទុកដាក់ទៅលើការថែរក្សាជាជាងទៅ លើការអភិវឌ្ឍហេដ្ឋារចនាសម្ព័ន្ធរបស់សាលារៀន។ ខណៈពេលដែលការរកឃើញ ដូចដែលលទ្ធផលនានាបានបង្ហាញសាលារៀនមានគណនេយ្យភាពជា សំខាន់ចំពោះការងាររដ្ឋបាល ព្រម ទាំងកម្មវិធីសិក្សា និងការបង្រៀន។ គួរនាំទីរបស់នាយកសាលាត្រូវបាន គេកម្រិតជាសំខាន់ចំពោះការកិច្ចទាំង២ នេះ ដោយបន្ថែមទៅលើសកម្មភាពគ្រប់គ្រងផ្សេងៗទៀតដែល ទាក់ទងនឹងសាលារៀនដែលមានការទាក់ទងជា ពិសេសជាមួយ MoEYS។ លទ្ធផលទាំងនេះហាក់ដូចជា

បង្ហាញថា នាយកសាលាដើរតួនាទីជាសំខាន់មួយក្នុងការបំពេញនូវភារកិច្ចរបស់ខ្លួនដើម្បីឆ្លើយតបនឹង តម្រូវការដែលបានកំណត់ដោយ DOE/ PoE/ MoEYS ដោយពុំអើពើនឹងតួនាទីរបស់ខ្លួនក្នុងការតភ្ជាប់ ទំនាក់ទំនងរបស់សាលារៀនជាមួយសហគមន៍ និងសាលារៀនផ្សេងៗទៀត។ លទ្ធផលដូចនេះបញ្ជាក់ពី ការពិតដែលថា គណនេយ្យភាពរបស់សាលារៀនគឺជាភារកិច្ចចម្បងមួយក្នុង ចំណោមនាយកសាលា។ ទោះជាយ៉ាងនេះក៏ដោយ គណនេយ្យភាពរបស់សាលារៀនក៏នៅតែមានចំណោទតិចតួច។ ការរកឃើញ នេះមានប្រយោជន៍ណាស់នៅក្នុងមធ្យោបាយមួយដែលការពង្រីកសមត្ថភាពរបស់នាយកសាលាឱ្យទូលំ ទូលាយ គឺមានសារៈសំខាន់ ដោយសារនៅក្នុងវិសាលភាពមួយចំនួន នាយកសាលាពុំត្រូវបានគេបណ្តុះប ណ្តាលឱ្យបាន ល្អដើម្បីយល់ដឹងឱ្យបានច្បាស់លាស់ពីតួនាទី និងការទទួលខុសត្រូវរបស់ខ្លួន ជាពិសេស ទាក់ទងនឹងចំណេះ ដឹងរបស់ពួកគាត់ពីដំណើរការរបស់សាលារៀនសម្រាប់សហគមន៍ និងសង្គម។ មាន ការយល់ដឹងផ្ទុយគ្នាមួយចំពោះតួនាទី និងការទទួលខុសត្រូវក្នុងចំណោមភាគីដែលពាក់ព័ន្ធនឹងការអប់រំ ទាំងនោះ ដោយធ្វើឱ្យសាលារៀនពុំបានយល់ដឹងច្បាស់លាស់ថាតើអ្វីដែលគេត្រូវមាន គណនេយ្យភាពចំ ពោះ។

ដូចគ្នានេះដែរ ការសិក្សានេះបានរកឃើញថា សកម្មភាពវាយតម្លៃសាលារៀនពុំត្រូវបានគេបំពេញ ឱ្យបានពេញលេញទេនៅតាមសាលារៀន។ មានការអនុវត្តជាក់ស្តែងដែលមានកម្រិតមួយពីការវាយតម្លៃ ដោយខ្លួនឯង និងពីខាងក្រៅរបស់សាលារៀន។ ការបោះពុម្ពផ្សាយនូវរបាយការណ៍ស្តីពីការបំពេញការងារ របស់សាលារៀនលទ្ធផលនេះ ដោយសារប្រព័ន្ធវាយតម្លៃសាលារៀនពុំត្រូវបានគេអនុវត្តឱ្យបានពេញ លេញទេនៅក្នុងប្រទេសកម្ពុជា។ ជាពិសេស ទោះបីជា MoEYS រៀបចំការធ្វើអធិការកិច្ចនៅតាមសាលា រៀនជារៀងរាល់ឆ្នាំក៏ដោយ ក៏ការវាយតម្លៃសាលារៀនមិនមែនជាការផ្តល់ផ្តោតដ៏ចម្បងមួយទេ។ ការខ្វះនូវ ចំណេះដឹងរបស់នាយកសាលានៅក្នុង ការរៀបចំការវាយតម្លៃដោយខ្លួនឯងក៏នឹងនាំទៅរកការខ្វះខាតនូវ ការអនុវត្តនូវការវាយតម្លៃរបស់សាលារៀន និងការបោះពុម្ពផ្សាយនូវរបាយការណ៍វាយតម្លៃរបស់សាលា រៀនដែរ។ តាមការប្រមើល មើលគណនេយ្យភាពចំពោះការរៀនសូត្ររបស់សិស្សនៅតែមានចំណោទ

ដដែល ដោយសារមានគម្លាតដែល កាន់តែរីកធំឡើងរវាងសាលារៀន និងសហគមន៍ ចំពោះចំណេះដឹងនៃ ការបំពេញការងាររបស់សាលារៀន និង ការរៀនសូត្ររបស់សិស្ស។

ការពិតដ៏សំខាន់នៃគណនេយ្យភាពរបស់សាលារៀននៅក្នុងប្រទេសកម្ពុជា គឺមានទំនាក់ទំនងជា មួយនឹងវិសាលភាពដែលនាយកសាលាបានដឹងពីតួនាទី និងការទទួលខុសត្រូវរបស់ខ្លួន។ លទ្ធផលនានា បង្ហាញថា មានដំណើរការដែលមានកម្រិតដែលនាយកសាលាយល់ឃើញថាជាការទទួលខុសត្រូវចំបងៗ របស់ខ្លួន។

ចំពោះការចុះឈ្មោះចូលរៀនរបស់សិស្ស និងសរសេររបាយការណ៍ស្តីពីការបំពេញការងាររបស់ សាលារៀន។ សៀវភៅអាន ឬខ្លឹមសារបង្រៀន និងការកំណត់ថវិកាសម្រាប់ការអភិវឌ្ឍសមត្ថភាពរបស់គ្រូ បង្រៀន បើតាម សេចក្តីរាយការណ៍ ត្រូវបានតម្រង់ទិសដោយ PoE/DOE/MOEYS។ ការនេះនឹងមានផល ប៉ះពាល់យ៉ាងច្រើន ទៅលើកម្រិតនៃការយល់ដឹងរបស់ពួកគាត់ពីអ្វីដែល សាលារៀនត្រូវមានគណនេយ្យ ភាពចំពោះនៅក្នុងការអនុវត្តជាក់ស្តែង ជាពិសេសទាក់ទងនឹងសហគមន៍។

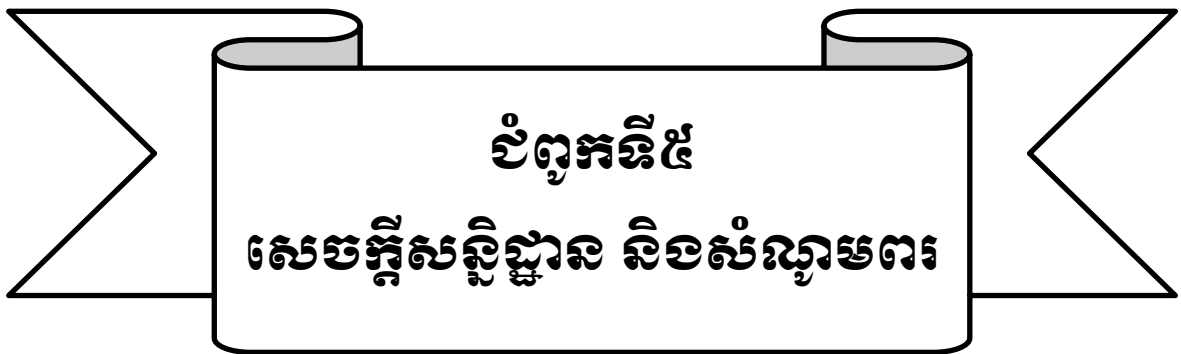

ជំពូកទី៥. សេចក្តីសន្និដ្ឋាន និងសំណូមពរ

៥.១ សេចក្តីសន្និដ្ឋាន

ផ្អែកលើលទ្ធផលនៃការវិភាគចេញពីចម្លើយដែលបានផ្តល់ជូន ពីសំណាកគោលដៅស្របតាម កម្រងសំណួរដែលអ្នកស្រាវជ្រាវដាក់ចេញ សម្រាប់ប្រមូលទិន្នន័យទាន់ទងនឹងគោលបំណងខាងលើ អ្នក ស្រាវជ្រាវអាចសន្និដ្ឋានបានថា ការអនុវត្តគណនេយ្យភាព សាលារៀន ពិតជាមានទំនាក់ទំនងខ្លាំងដល់ ការចូលរួមរបស់សហគមន៍ ស្ថិតក្នុងកម្រិតខ្ពស់ និងប្រកបដោយប្រសិទ្ធភាព ព្រោះលទ្ធផលរួមបង្ហាញជា លទ្ធផល Regression Model មានទំនាក់ទំនងជាមួយអថេរមិនឯករាជ្យយ៉ាងសំខាន់ $\beta=0,7138$ $t=$ $94,28$ $F(9, 979)=204,434$ $p=0,000$ ។ ការណ៍នេះមានន័យថា គម្រូនេះ (Regression Model) មានសារៈសំខាន់បែបស្ថិតិ (Statistically Significant) ព្រោះ អាចមានដំណើរការបានដោយ $=$ $0,000$ ដែលជាចំនួនមួយតិចជាង $0,05$ ទៅទៀត។ គម្រូសមល្មមទៅនឹងទិន្នន័យដែលប្រមូលបាន។ ដូចនេះ សំណួរស្រាវជ្រាវទី១ឆ្លើយថា គណនេយ្យភាពសាលារៀន មានទំនាក់ទំនងនឹងការចូលរួមរបស់ សហគមន៍។

លទ្ធផលបញ្ជាក់ឱ្យឃើញថាមេគុណទំនាក់ទំនង (Correlation Coefficient $r=0,7138$) ដែល ជាចំនួនមួយខ្ពស់ ខិតទៅរកលេខ១។ មេគុណទំនាក់ទំនងមានក្រិតលេខពី -1 ទៅ 1 ។ ម្យ៉ាងវិញទៀត Durbin-Watson Test មានចំនួន $2,067$ ដែលជាចំនួនមួយខ្ពស់ខិតទៅជិត $2,5$ បង្ហាញពីកម្រិតទំនាក់ ទំនងខ្ពស់។ សំណួរស្រាវជ្រាវទី២ ឆ្លើយថា គណនេយ្យភាពសាលារៀនពិតជាមានទំនាក់ទំនងខ្លាំងទៅនឹង ការរួមរបស់សហគមន៍សាលា។

៥.២ សំណូមពរ

ទន្ទឹមនឹងនេះក៏មានបញ្ហាប្រឈមមួយចំនួនដែលអ្នកស្រាវជ្រាវសូមលើកជាសំណូមពរដល់អ្នក ពាក់ព័ន្ធដូចខាងក្រោម៖

❖ សាលារៀន សម្រាប់នាយក

- គណៈគ្រប់គ្រងសាលារៀន ត្រូវធ្វើរបាយការណ៍ចំណូល ចំណាយ ពេលប្រជុំ នានា និង បិទផ្សាយ ជាសាធារណៈ ដើម្បីបង្ហាញពី តម្លាភាព ក្នុងការចាត់ចែងហិរញ្ញវត្ថុ។
- គណៈគ្រប់គ្រងសាលារៀន គួររកសាង និងបង្កើនទំនាក់ទំនងល្អជាមួយ សហគមន៍ ដើម្បីរៀនរូប ពួកគាត់ចូលរួមគ្រប់សកម្មភាពរបស់សាលារៀន
- គណៈគ្រប់គ្រងសាលារៀន ត្រូវ ធ្វើយ៉ាងណាដើម្បីបង្កើនទំនុកចិត្តដល់សហគមន៍ តាមរយៈការ បង្ហាញឱ្យឃើញពីការគ្រប់គ្រងដែលមាន គណនេយ្យភាព និងតម្លាភាពពិតប្រាកដ។

❖ សម្រាប់គ្រូ

- គ្រូ បង្រៀន គួរបង្រៀនឱ្យបានទៀងទាត់ ពេញម៉ោង និងមានកិច្ចតែងការបង្រៀន
- គួរដាក់ពិន្ទុឬណែនាំសិស្សឱ្យស្នើភាពគ្នា ប្រកបដោយភាពយុត្តិធម៌

❖ សម្រាប់សហគមន៍

- គួរចំណាយពេលវេលា ក្នុងការចូលរួមកម្មវិធីប្រជុំផ្សេងៗជាមួយសាលារៀន
- គណៈកម្មការទ្រទ្រង់សាលារៀន គួរស្វែងយល់ពីតួនាទី របស់ខ្លួន និងចូលរួមប្រជុំតាមការអញ្ជើញ ពីគណៈគ្រប់គ្រងសាលារៀន

❖ ការិយាល័យអប់រំ យុវជន និងកីឡាក្រុង/ស្រុក

- ពង្រឹងប្រព័ន្ធចុះពិនិត្យ តាមដាន វាយតម្លៃ លើការ វាយតម្លៃការសិក្សារបស់សិស្ស និងធ្វើសារនកម្ម លើការងារហិរញ្ញវត្ថុ។
- ពិនិត្យមើលនិយ័តភាពនៃការអនុវត្តការងាររបស់ គណៈគ្រប់គ្រងសាលារៀន និង លោកគ្រូ អ្នក គ្រូ។

❖ **មន្ទីរអប់រំ យុវជន និងកីឡាខេត្ត**

- បើកប្រជុំ ឬសិក្ខាសាលាផ្សព្វផ្សាយពីគម្រោង ភាពជាអ្នកដឹកនាំ ថ្នាក់សាលារៀន
- រៀបចំប្រព័ន្ធបំប៉នសមត្ថភាពដល់គណៈគ្រប់គ្រង ថ្មី តាមស្តង់ដារ នាយកសាលា និងរៀបចំឱ្យមានទស្សនកិច្ចសិក្សា តាមសាលារៀនគម្រោងនានា។
- រៀបចំប្រព័ន្ធបំប៉នសមត្ថភាពដល់ លោកគ្រូ អ្នកគ្រូ ជាប្រចាំតាមមុខវិជ្ជាឯកទេសនីមួយៗ។

▪ **ក្រសួងអប់រំ យុវជន និងកីឡា**

- គួរ បើកប្រជុំ ឬសិក្ខាសាលាផ្សព្វផ្សាយពីគម្រោង ភាពជាអ្នកដឹកនាំ ថ្នាក់សាលារៀន
- គួរ បង្កើតក្របខណ្ឌពន្យល់និយមន័យ និងវាយតម្លៃលើការអនុវត្តគណនេយ្យភាពសាលារៀន
- គួរបង្កើតសកម្មភាព Mentoring, coaching ដល់គណៈគ្រប់គ្រងសាលារៀន ជាប្រចាំ យ៉ាងហោចណាស់ មួយឆ្នាំ ៤ ដង
- រៀបចំប្រព័ន្ធបំប៉នសមត្ថភាពដល់គណៈគ្រប់គ្រង ថ្មី តាមស្តង់ដារ នាយកសាលា និងរៀបចំឱ្យមានទស្សនកិច្ចសិក្សា តាមសាលារៀនគម្រោងនានា។
- ការសិក្សាស្រាវជ្រាវលើប្រធានបទ «ទំនាក់ទំនងរវាងគណនេយ្យភាពសាលារៀន និងការចូលរួមរបស់សហគមន៍ នៅវិទ្យាល័យមេសាង ច័ន្ទក្រីស្នា និងវិទ្យាល័យអង្គរស ស្រុកមេសាង » គឺធ្វើឡើងតែទៅលើសាលាគោលដៅផ្នែកមធ្យមសិក្សាទុតិយភូមិចំនួន០៣សាលាតែប៉ុណ្ណោះ។ដូច្នេះការសិក្សានេះមិនទាន់គ្រប់ជ្រុងជ្រោយនោះឡើយ ពីព្រោះការសិក្សាស្រាវជ្រាវនេះ មានល្អាយសំណាកមិនបានស្មើគ្នា រវាង ភេទ សំណាកភាគច្រើនជាបុរស និងស្ត្រីមានចំនួនតិចជាង បុរស ល្អាយអាយុ គុណវុឌ្ឍិ ក៏មិនស្មើគ្នា ដោយហេតុថា សាលាទាំង៣ មិនសូវសំបូរ អ្នកគ្រូ និងគ្រូ វ័យជាង សែសិបឆ្នាំប៉ុន្មានទេ។ នៅថ្ងៃអនាគតសំណូមពរអ្នកស្រាវជ្រាវជំនាន់ក្រោយៗអាចធ្វើការសិក្សាស្រាវជ្រាវលើប្រធានបទនេះឱ្យបានស៊ីជម្រៅ ដើម្បីពង្រីកវិសាលភាពឱ្យបានទូលំទូលាយ និងល្អប្រសើរបន្ថែមទៀត ជាពិសេសសូមអោយមានល្អាយសំណាកប្រហាក់ប្រហែលគ្នា និងមានចំនួនសំណាកជាស្ត្រីឱ្យបានច្រើនជាង ៥០%នៃចំនួនសំណាកសរុប។

ប្រតិបត្តិការសរុប

ក្រសួងអប់រំ យុវជន និងកីឡា (២០១៥) គោលនយោបាយស្តីពីគ្រូបង្រៀន។

ក្រសួងអប់រំ យុវជន និងកីឡា(២០១៨ក) សៀវភៅណែនាំប្រតិបត្តិ ស្តីពីការគ្រប់គ្រងសាលារៀន

គម្រោងកែលម្អការអប់រំ នៅមជ្ឈមណ្ឌលសិក្សា។

ក្រសួងអប់រំ យុវជន និងកីឡា (២០១៨ខ) ក្របខណ្ឌពិនិត្យតាមដាន និងវាយតម្លៃសាលាមជ្ឈមណ្ឌលសិក្សាធនធាន។

ក្រសួងអប់រំ យុវជន និងកីឡា (២០១៩ក) ផែនការយុទ្ធសាស្ត្រវិស័យអប់រំ ២០១៩-២០២៣ ។

ក្រសួងអប់រំ យុវជន និងកីឡា (២០១៩ខ) ផែនទីបង្ហាញផ្លូវ ២០១៩-២០៣០។

ក្រសួងអប់រំ យុវជន និងកីឡា (២០២១) សេចក្តីណែនាំ ប្រតិបត្តិ យុទ្ធសាស្ត្រ សហគមន៍សាលារៀន។

Amo, L. C. (2015). School accountability and principal behaviors (Doctoral dissertation, STATE UNIVERSITY OF NEW YORK AT BUFFALO).

Burgess, S. M., Propper, C., Slater, H., & Wilson, D. (2005). Who wins and who loses from school accountability? The distribution of educational gain in English secondary schools. Discussion document. Retrieved from <http://www.researchgate.net/publication/4998614>

Carnoy, M., & Loeb, S. (2002). Does external accountability affect student outcomes? Across-state analysis. Educational evaluation and policy analysis, 24 (4), 305-331.

Chheang Sangvath, Ed.D (Oct 02, 2021) Accountability, Autonomy and Choice

Coleman, J. S., Campbell, E.Q., Hobson, C. J., McPartland, J., Mood, A. M., Weinfeld, F. D., & York, R. (1966). Equality of educational opportunity. Washington, DC, 1066-5684.

Cornwall, A., Lucas, H., & Pasteur, K. (2000). Accountability through participation: developing workable partnership models in the health sector. IDS BULLETIN, 31(1), 1-13.

Cullen, J. B., & Reback, R. (2006). Tinkering toward accolades: School gaming under a performance accountability system (No. w12286). National Bureau of Economic Research.

Darling-Hammond, L., & Snyder, J. (2015). Professional capacity and accountability: An introduction, education policy analysis archives, 23, 14.

David Figlio and Susanna Loeb (2011) School Accountability Northwestern University, CESifo, and NBER Stanford University and NBER.

Deere, D., & Strayer, W. (2001). Putting schools to the test: School accountability, incentives, and behavior. Working Paper 113, Private Enterprise Research Center, Texas A&M University (March 2001).

- Figlio, D., & Loeb, S. (2011). School accountability. *Handbook of the Economics of Education*, 3, 383-421.
- Figlio, D.N., & Page, M. E. (2003). Can school choice and school accountability successfully coexist?. In *The economics of school choice* (pp. 49-66). University of Chicago Press.
- Finn, C. E. (2002). Real accountability in K-12 education: The marriage of Ted and Alice. *School Accountability: An Assessment by the Koret Task Force on K-12 Education*. USA: Hoover Institution Press. Disponible en< URL: <http://www.hoover.org/publications/books/fulltext/accountability/23.pdf>
- Fuhrman, S., & Elmore, R. F. (Eds.). (2004). *Redesigning accountability systems for education* (Vol. 38). Teachers College Press.
- Fullan, M., & Watson, N. (2000). School-based management: Reconceptualizing to improve learning outcomes. *School Effectiveness and School Improvement*, 17(4), 453-474.
- Gong, B. (2002). *Designing school accountability systems: Towards a framework and process*. Washington, DC: Council of Chief State School Officers.
- Hanushek, E. A. (2010). Education production functions: Developed countries evidence. Retrieved from:<http://hanushek.stanford.edu/sites/default/files/publications/Hanushek%202010%20IntEncEdu%202.pdf>
- Hanushek, E. A., & Raymond, M. E. (2004). The effect of school accountability systems on the level and distribution of student achievement. *Journal of the European Economic Association*, 2(2), 406-415.
- Hanushek, E. A., & Raymond, M. E. (2005). Does school accountability lead to improved student performance? *Journal of policy analysis and management*, 24(2), 297-327.
- Jacob, B. A. (2005). Accountability, incentives and behavior: The impact of high-stakes testing in the Chicago Public Schools. *Journal of Public Economics*, 89(5), 761-796.
- Jones, K. (2004). A balanced school accountability model: An alternative to high-stakes testing. *Phi Delta Kappan*, 85(8), 584.
- Jones, R. (1992). The development of conceptual frameworks of accounting for the public sector. *Financial Accountability & Management*, 8(4), 249-264.
- Levin, H. M. (1974). A conceptual framework for accountability in education. *The School Review*, 82(3). 363-391.
- Linn, R. L. (2003). Accountability: responsibility and reasonable expectations. *Educational Researcher*, 32(7), 3-13.
- Linn, R. L. (2004). Accountability models. *Redesigning accountability systems for education*, 73-95.
- Loeb, S., & Strunk, K. (2007). Accountability and local control: Response to incentives with and without authority over resource generation and allocation. *Education*, 2(1), 10-39.

- Marc S. Tucker Judy B.(Coddling Leading and Managing Schools in an Era of Accountability (The Principal Challenge)
- Mayston, D., & Jesson, D. (1988). Developing models of educational accountability. *Oxford Review of Education*, 14(3), 321-339.
- Mulgan, R. (2000). 'Accountability': An ever-expanding concept?. Retrieved June 15, 2015 from https://digitalcollections.anu.edu.au/bitstream/1885/41945/1/dp_72.htm
- Ng, P. T. (2010). The evolution and nature of school accountability in the Singapore education system. *Educational Assessment, Evaluation and Accountability*, 22(4), 275-292. <http://www.delog.org/cms/upload/pdfasia/ADBstudyDeconcentration-Decentralization-Cambodia.pdf>
- No Fata & Heng Kreng (2015) School Accountability. Community Participation in Performance of Primary and Lower Secondary Schools in Cambodia. Faculty of Education, Royal University of Phnom Penh. NEP
- OECD. (2011). School autonomy and accountability: Are they related to student performance? Retrieved from OECE website: www.oecd.org/pisa/pisaproducts/pisainfocus/48910490.pdf
- Ouchi, W. G., & Segal, L. G. (2003). *Making Schools Work: A Revolutionary Plan To Get Your Children The Education They Need*. New York: Simon & Schuster.
- Pellini, A. (2005). Decentralization of education in Cambodia: Searching for spaces of participation between traditions and modernity. *Compare*, 35(2), 205-216.
- Pellini, A. (2007). Decentralisation policy in Cambodia: Exploring community participation in the education sector. Academic Dissertation. University of Tampere.
- Reback, R. (2008). Teaching to the rating: School accountability and the distribution of student achievement. *Journal of Public Economics*, 92(5), 1394-1415.
- School-Based Management and Accountability Procedures Manual (October 2004) Public Schools of North Carolina North Carolina Department of Public Instruction Curriculum and School Reform Services
- Sendara, K., & Ojendal, J. (2007). Where decentralization meets democracy: Civil society, local government, and accountability in Cambodia (Working Paper No. 35). Retrieved from Cambodia Development Resource Institute website: <http://www.cdri.org.kh/webdata/download/wp/wp3Se.pdf>
- Shoraku, A. (2008). Educational movement toward school-based management in East Asia: Cambodia, Indonesia and Thailand. Background Paper for EFA Global Monitoring Report 2009.
- Stecher, B. M., & Kirby, S. N. (2001). *Organisational improvement and accountability: Lessons for education from other sectors*. Santa Monica: The Rand Corporation.

- Turner, M. (2002). Decentralization facilitation: A study on decentralization in Cambodia with specific reference to education. Phnom Penh: Ministry of Education, Youth and Sport Printing House.
- Turnipseed, S., & Darling-Hammond, L. (2015). Accountability is more than a test score. *Education Policy Analysis Archives*, 23, 11.
- Volansky, A., & Friedman, I. A. (2003). *School-based management: An International Perspective*. Israel: Ministry of Education.

ឧបសម្ព័ន្ធ «ក»

កម្រងសំណួរក្នុងការប្រមូលទិន្នន័យ

កម្រងសំណួរស្រាវជ្រាវ
ប្រធានបទ
« ទំនាក់ទំនងរវាងគណនេយ្យភាពសាលារៀន និងការចូលរួមរបស់សហគមន៍ »

សូមគោរព: លោកគ្រូ អ្នកគ្រូ ជាទីគោរពព្រមទាំង

នាងខ្ញុំឈ្មោះ: **គាន ជានី** ជានិស្សិតបរិញ្ញាបត្រជាន់ខ្ពស់ ឯកទេស គ្រប់គ្រងអប់រំ នៅវិទ្យាស្ថានជាតិអប់រំ ជំនាន់ទី៩ នៃប្រទេសកម្ពុជា កំពុងធ្វើការស្រាវជ្រាវ និងសរសេរនិក្ខេបបទបញ្ចប់ថ្នាក់បរិញ្ញាបត្រជាន់ខ្ពស់ ស្រាវជ្រាវ ក្រោមប្រធានបទ**“ទំនាក់ទំនងរវាងគណនេយ្យភាពសាលារៀន និងការចូលរួមរបស់សហគមន៍”** ។សូមលោកគ្រូ អ្នកគ្រូបំពេញកម្រងសំណួរខាងក្រោមដោយស្មោះត្រង់ និងឥតលាក់លៀម ដើម្បីឱ្យនាងខ្ញុំ ទទួលបានព័ត៌មានសុក្រឹតត្រឹមត្រូវ ព្រោះរាល់លទ្ធផលនៃការបំពេញកម្រងសំណួរនេះនឹងត្រូវរក្សាជាការសម្ងាត់ ហើយលទ្ធផលនេះនឹងត្រូវបានប្រើប្រាស់សម្រាប់តែការសិក្សាស្រាវជ្រាវតែប៉ុណ្ណោះ។ការបំពេញកម្រងសំណួរនេះនឹងចំណាយពេលវេលា ១០-១៥នាទី។

១- កម្រងសំណួរនេះ មានបីផ្នែក៖

- ផ្នែកទី១: ព័ត៌មានអំពីស្ថានភាពទូទៅរបស់ លោកគ្រូ អ្នកគ្រូ**
- ផ្នែកទី២: គណនេយ្យភាពសាលារៀន**
- ផ្នែកទី៣: ការចូលរួមរបស់សហគមន៍**

ប្រសិនបើលោកគ្រូអ្នកគ្រូត្រូវការជំនួយបន្ថែមទាក់ទងនឹងការបំពេញកម្រងសំណួរនេះ សូមទាក់ទងតាមលេខទូរសព្ទ៖ ០៩២ ៦០ ៨៩ ៦៦ ឬតាមរយៈអ៊ីម៉ែល៖ kcheany@gmail.com។

ផ្នែកទី១: ព័ត៌មានអំពីស្ថានភាពទូទៅរបស់លោកគ្រូ អ្នកគ្រូ

ការណែនាំ: កម្រងសំណួរនេះ ត្រូវបានរៀបចំឡើងដើម្បីផ្តល់ឱកាសជូនលោកអ្នកក្នុងការបញ្ចេញមតិរបស់ លោកគ្រូ អ្នកគ្រូ ដោយគ្មានចម្លើយ ខុស ឬត្រូវទេ។ ចម្លើយរបស់ លោកគ្រូ អ្នកគ្រូ នឹងត្រូវរក្សាជាការសម្ងាត់។ សូមគូសសញ្ញាជើក (✓) ទៅក្នុងប្រអប់ ដែលត្រូវជាមួយនឹងស្ថានភាពទូទៅរបស់លោកគ្រូអ្នកគ្រូ

- ១- ភេទ៖
 - ស្រី ប្រុស
- ២- អាយុ៖
 - ក្រោម៣០ឆ្នាំ អាយុ៣០-៤៥ លើសពី៤៥ ឆ្នាំ
- ៣- គុណវុឌ្ឍិខ្ពស់បំផុត៖

☐ ក្រោមបរិញ្ញាបត្រ ☐ បរិញ្ញាបត្រ ☐ ខ្ពស់ជាងបរិញ្ញាបត្រ

៤- បទពិសោធន៍វិជ្ជាជីវៈក្នុងវិស័យអប់រំ៖

☐ តិចជាង៥ឆ្នាំ ☐ ៥-១០ឆ្នាំ ☐ លើសពី១០ឆ្នាំ

ផ្នែកទី២: គណនេយ្យភាពសាលារៀន

សេចក្តីណែនាំ:

ក្នុងផ្នែកទី២នេះ មាន២២ និងផ្នែកទី៣ មាន១៨ចំណុចខាងៗ ។ សូមលោកគ្រូ អ្នកគ្រូ មេត្តាពិចារណាល្អ៖ នីមួយៗក្នុងតារាងខាងក្រោម ហើយគូសរង្វង់ជុំវិញលេខចម្លើយដែលពិតចំពោះលោកគ្រូអ្នកគ្រូ។ លោកគ្រូអ្នកគ្រូ អាចជ្រើសរើសចម្លើយបានតែមួយគត់ (1, 2, 3, 4, 5) ចេញពីកូឡេនចម្លើយ។

- លេខ ១ មានន័យថា **មិនយល់ស្របសោះ** (Strongly disagree)
- លេខ ២ មានន័យថា **មិនយល់ស្រប** (Disagree)
- លេខ ៣ មានន័យថា **មិនប្រាកដ** (Neutral)
- លេខ ៤ មានន័យថា **យល់ស្រប** (Agree)
- លេខ ៥ មានន័យថា **យល់ស្របទាំងស្រុង** (Strongly agree)

តើលោកគ្រូអ្នកគ្រូយល់ស្របតាមល្អ៖នីមួយៗខាងក្រោមកម្រិតណា ?		ចម្លើយ				
២ គណនេយ្យភាពសាលារៀន						
១	សាលាបានប្រើប្រាស់ថវិកាឆ្លើយតបទៅនឹងសកម្មភាពរបស់ផែនការយុទ្ធសាស្ត្រអភិវឌ្ឍសាលារៀន	1	2	3	4	5
២	សាលាបានប្រើប្រាស់ថវិកាឆ្លើយតបទៅនឹងផែនការប្រតិបត្តិប្រចាំឆ្នាំរបស់សាលារៀន	1	2	3	4	5
៣	បានកៀរគរថវិកាពីសហគមន៍ អាណាព្យាបាលសិស្ស អាជ្ញាធរមូលដ្ឋាន ដើម្បីអភិវឌ្ឍសាលារៀន	1	2	3	4	5
៤	មានតម្លាភាពក្នុងការប្រើប្រាស់ថវិកាសាលារៀន	1	2	3	4	5
៥	បានផ្តល់ស្វ័យភាពនៃការលើកសំណើប្រើប្រាស់ថវិកាសម្រាប់ឱ្យការងារបង្រៀន និងរៀន	1	2	3	4	5
៦	បានប្រជុំផ្សព្វផ្សាយស្តីពីការចំណាយថវិកា ជូនទៅដល់អាណាព្យាបាលសិស្ស សហគមន៍ និងអាជ្ញាធរមូលដ្ឋាន	1	2	3	4	5
៧	បានបិទផ្សាយពីចំណូលចំណាយនៃការប្រើប្រាស់ថវិកាទៅតាមខែនីមួយៗ	1	2	3	4	5
៨	សាលា មានបញ្ជីសម្ភាររូបវន្ត និងការត្រួតពិនិត្យជាប្រចាំច្បាស់លាស់	1	2	3	4	5
៩	គណៈគ្រប់គ្រង មានរបាយការណ៍ស្តីពីប្រសិទ្ធភាពនៃការប្រើប្រាស់ធនធានសិក្សា	1	2	3	4	5
១០	គណៈគ្រប់គ្រង បានអនុវត្តការងារទៅតាមតួនាទី ភារកិច្ច និងកាតព្វកិច្ចបានត្រឹមត្រូវ	1	2	3	4	5
១១	គណៈគ្រប់គ្រង ទទួលយកព័ត៌មានត្រឡប់យ៉ាងសកម្ម ពីអ្នកដទៃ	1	2	3	4	5

១២	គណៈគ្រប់គ្រង(តំណាងឱ្យអង្គភាព) ផ្តល់រង្វាន់លើកទឹកចិត្តដល់គ្រូមានស្មារតីក្នុងឆ្នាំសិក្សា	1	2	3	4	5
១៣	គណៈគ្រប់គ្រង ណែនាំឱ្យបុគ្គលិកម្នាក់ៗព្រាងកិច្ចសន្យាលទ្ធផលប្រចាំឆ្នាំ និងផែនការអភិវឌ្ឍវិជ្ជាជីវៈ	1	2	3	4	5
១៤	គណៈគ្រប់គ្រង និងបុគ្គលិក ពិភាក្សា និងឯកភាពលើកិច្ចសន្យាលទ្ធផលប្រចាំឆ្នាំ និងផែនការអភិវឌ្ឍវិជ្ជាជីវៈ	1	2	3	4	5
១៥	គណៈគ្រប់គ្រង និងបុគ្គលិកពិភាក្សាពិនិត្យផែនការឡើងវិញពាក់កណ្តាលឆ្នាំ	1	2	3	4	5
១៦	គណៈគ្រប់គ្រងផ្តល់ពិន្ទុវាយតម្លៃដល់បុគ្គលិកម្នាក់ៗ	1	2	3	4	5
១៧	ការផ្តល់រង្វាន់ ឬការស្នើធានាការរដ្ឋបាលត្រូវបានអនុវត្ត	1	2	3	4	5
១៨	មានតម្លាភាពក្នុងការបែងចែកគ្រូបង្រៀនទៅតាមនិយាមប្រើប្រាស់ម៉ោងបង្រៀន និងតាមមុខវិជ្ជាឯកទេស	1	2	3	4	5
១៩	បានធ្វើការវាយតម្លៃការបំពេញការងាររបស់គ្រូ និងបុគ្គលិកដោយតម្លាភាព	1	2	3	4	5
២០	បានឆ្លើយតបទាន់ពេលវេលា ទៅលើតម្រូវការរបស់គ្រូ ទាំងការបង្រៀនទ្រឹស្តី និងពិសោធន៍	1	2	3	4	5
២១	បានអនុវត្តការផ្តល់ប្រព័ន្ធលាភាពត្រឹមត្រូវដល់គ្រូបង្រៀន និងបុគ្គលិកអប់រំ	1	2	3	4	5

ផ្នែកទី៣: ការចូលរួមរបស់សហគមន៍

៣ ការចូលរួមរបស់សហគមន៍						
១	កម្មការគ្រប់គ្រងសាលារៀន ឬ គណៈកម្មការប្រតិបត្តិសាលារៀនបានចូលរួមរៀបចំធ្វើផែនការយុទ្ធសាស្ត្រអភិវឌ្ឍសាលារៀន និងផែនការកែលម្អសាលារៀន	1	2	3	4	5
២	កម្មការគ្រប់គ្រងសាលារៀន ឬ គណៈកម្មការប្រតិបត្តិសាលារៀនបានចូលរួមប្រជុំយ៉ាងទៀងទាត់ជាមួយសាលារៀន	1	2	3	4	5
៣	សាលារៀនរបស់ខ្ញុំមាននាយក និង នាយករងទទួលបានការសម្រេចចិត្តពីគណៈកម្មការគ្រប់គ្រងសាលារៀន ឬ គណៈកម្មការប្រតិបត្តិសាលារៀន លើការវាយតម្លៃការអនុវត្តការងារប្រចាំឆ្នាំយ៉ាងហោចណាស់២ ទៅ ៣នាក់	1	2	3	4	5
៤	សាលារៀនរបស់ខ្ញុំមានចំនួនគ្រូបង្រៀនដែលទទួលបានការសម្រេចចិត្តពីគណៈកម្មការគ្រប់គ្រងសាលារៀន ឬ គណៈកម្មការប្រតិបត្តិសាលារៀន លើការវាយតម្លៃការអនុវត្តការងារប្រចាំឆ្នាំយ៉ាងហោចណាស់៩០%	1	2	3	4	5
៥	នាយក និង នាយករងទទួលបានការសម្រេចចិត្តពីគណៈកម្មការគ្រប់គ្រងសាលារៀន ឬ គណៈកម្មការប្រតិបត្តិសាលារៀន លើការវាយតម្លៃការអនុវត្តការងារប្រចាំឆ្នាំយ៉ាងហោចណាស់២ ទៅ ៣នាក់	1	2	3	4	5
៦	សាលារៀនមានចំណូលមូលនិធិគាំទ្រពីសហគមន៍ដល់សាលារៀនប្រចាំឆ្នាំកើនឡើងពី ៤ ដល់ ៦ដង	1	2	3	4	5

៧	សាលារៀនបានអនុម័ត និង បិទផ្សាយទិន្នន័យតេស្តវាយតម្លៃស្តង់ដារលើសមត្ថភាពសិស្ស ដែលបានបូកសរុបប្រចាំឆមាស	1	2	3	4	5
៨	សាលារៀនរបស់ខ្ញុំបានអនុម័តផែនការសកម្មភាពអនុវត្តស្ថិតិស្ថិតិដោយគណៈកម្ម ការគ្រប់គ្រងសាលារៀន ឬ គណៈកម្មការប្រតិបត្តិសាលារៀន សម្រាប់រយៈពេល ២ ឆ្នាំ	1	2	3	4	5
៩	សាលារៀនរបស់ខ្ញុំបានអនុម័តផែនការកែលម្អសាលារៀននិង ថវិកាប្រចាំឆ្នាំដោយគណៈ កម្មការគ្រប់គ្រងសាលារៀន ឬ គណៈកម្មការប្រតិបត្តិសាលារៀន សម្រាប់រយៈពេល ២ ឆ្នាំ	1	2	3	4	5
១០	សាលារៀនរបស់ខ្ញុំបានអនុម័តរបាយការណ៍វាយតម្លៃស្តង់ដារសាលារៀនប្រចាំឆ្នាំដោយ គ ណៈកម្មការគ្រប់គ្រងសាលារៀន ឬ គណៈកម្មការប្រតិបត្តិសាលារៀន សម្រាប់រយៈពេល ២ ឆ្នាំ	1	2	3	4	5
១១	សាលារៀនរបស់ខ្ញុំបានអនុម័តរបាយការណ៍ប្រចាំឆ្នាំ ដោយ គណៈកម្មការគ្រប់គ្រង សាលារៀន ឬ គណៈកម្មការប្រតិបត្តិសាលារៀន សម្រាប់រយៈពេល ២ ឆ្នាំ	1	2	3	4	5
១២	សាលារៀនរបស់ខ្ញុំបានអនុម័តទិន្នន័យបិទផ្សាយជាសាធារណៈ ដោយគណៈកម្មការ គ្រប់គ្រងសាលារៀន ឬ គណៈកម្មការប្រតិបត្តិសាលារៀន និង បិទផ្សាយ	1	2	3	4	5
១៣	សាលារៀនខ្ញុំ បានធ្វើរបាយការណ៍ហិរញ្ញវត្ថុ និងស្វ័យវាយតម្លៃនៅចុងឆ្នាំសិក្សា	1	2	3	4	5
១៤	របាយការណ៍ផ្សេងៗនិងអាចជឿជាក់បានត្រូវផលិត ប្រើប្រាស់ និងបិទផ្សាយជាសាធារ ណៈ	1	2	3	4	5
១៥	សាលារៀនខ្ញុំ រៀបចំកម្មវិធីអប់រំមាតាបិតា និងគ្រូបង្រៀនដើម្បីទប់ស្កាត់ អំពើហិង្សានៅ ផ្ទះ និងនៅសាលារៀន	1	2	3	4	5
១៦	សាលារៀនបានរៀបចំការប្រជុំជាមួយអាណាព្យាបាលសិស្ស ដើម្បីពិគ្រោះយោបល់លើ ការសិក្សារបស់ សិស្ស	1	2	3	4	5
១៧	សាលាមានក្រុមយុវជនចូលរួមបំពេញសកម្មភាពការងារដើម្បីជួយក្នុងសាលារៀន ក៏ដូច ជាក្នុងសហគមន៍	1	2	3	4	5
១៨	កាតរាយការណ៍សាលារៀនបានផលិតនិងបិទផ្សាយជាសាធារណៈ	1	2	3	4	5

ឧបសម្ព័ន្ធ « ខ »

ឧបសម្ព័ន្ធទី ១៖ លិខិតឧទ្ទេសនាមគណៈកម្មការវាយតម្លៃការការពារនិរោធិបទ



ព្រះរាជាណាចក្រកម្ពុជា ជាតិ សាសនា ព្រះមហាក្សត្រ

ក្រសួងអប់រំ យុវជន និងកីឡា
លេខ: ៣៧២៤ អយក.នស

(ការសម្ងាត់)

លិខិតឧទ្ទេសនាម

យោង ផែនការអនុវត្តកម្មវិធីបណ្តុះបណ្តាលថ្នាក់បរិញ្ញាបត្រជាន់ខ្ពស់ ផ្នែកគ្រប់គ្រងអប់រំ ជំនាន់ទី៩ និងទី១០ ឆ្នាំ ឆ្នាំសិក្សា២០២១-២០២២ ចុះថ្ងៃទី១៥ ខែវិច្ឆិកា ឆ្នាំ២០២១។

ថ្នាក់ដឹកនាំ និងបុគ្គលិកអប់រំ នៃក្រសួងអប់រំ យុវជន និងកីឡា ដូចមានរាយនាមខាងក្រោម ត្រូវបានចាត់តាំង ជា **គណៈកម្មការវាយតម្លៃប្រយោគ** សម្រាប់ការការពារនិរោធិបទថ្នាក់បរិញ្ញាបត្រជាន់ខ្ពស់ផ្នែកគ្រប់គ្រងអប់រំជំនាន់ ទី៩ ដែលនឹងប្រព្រឹត្តទៅនៅថ្ងៃទី៥-៦ ខែវិច្ឆិកា ឆ្នាំ២០២២ នៅវិទ្យាស្ថានជាតិអប់រំ៖

១-ឯកឧត្តមបណ្ឌិតសភាចារ្យ ហង់ជួន ណារ៉ុន	ឧទ្ទកាល័យ អយក	ប្រធាន
២-ឯកឧត្តមបណ្ឌិតសភាចារ្យ ណាត ប៊ុនរឿន	ឧទ្ទកាល័យ អយក	អនុប្រធាន
៣-ឯកឧត្តម	យក់ ង៉ុយ	សមាជិក
៤-ឯកឧត្តម	លាង សេងហាក់	សមាជិក
៥-ឯកឧត្តម	ម៉ក់ ង៉ុយ	អគ្គនាយកដ្ឋានឧត្តមសិក្សា
៦-ឯកឧត្តមបណ្ឌិត	ជ័យ សារិន	អគ្គាធិការដ្ឋាន
៧-ឯកឧត្តមបណ្ឌិត	ឌី ខាំបូលី	វិទ្យាស្ថានជាតិអប់រំ
៨-ឯកឧត្តមបណ្ឌិត	សៀង សុវណ្ណា	វិទ្យាស្ថានជាតិអប់រំ
៩-ឯកឧត្តមបណ្ឌិត	នៀ សុផន	នាយកដ្ឋានបុគ្គលិក
១០-ឯកឧត្តមបណ្ឌិត	សិត សេង	វិទ្យាស្ថានគរុកោសល្យរាជធានីភ្នំពេញ
១១-លោកបណ្ឌិត	ឈុក ច័ន្ទឆាយា	វិទ្យាស្ថានជាតិអប់រំ
១២-លោក	ឌី បុណ្ណា	វិទ្យាស្ថានជាតិអប់រំ
១៣-លោកបណ្ឌិត	នូវ វីរ៉ា	វិទ្យាស្ថានជាតិអប់រំ
១៤-លោកបណ្ឌិត	ហេង គ្រេង	នាយកដ្ឋានស្រាវជ្រាវវិទ្យាសាស្ត្រ
១៥-លោកស្រីបណ្ឌិត	បូ ច័ន្ទគុលីកា	នាយកដ្ឋានគោលនយោបាយ
១៦-លោកបណ្ឌិត	អៃ សុងហិរាង	SEAMEO TED អយក
១៧-លោកបណ្ឌិត	មាយ ចាន់ថេង	នាយកដ្ឋានតម្រង់ទិសវិជ្ជាជីវៈ
១៨-លោកបណ្ឌិត	ឈិញ ស៊ីថា	អ្នកឯកទេសអប់រំ
១៩-លោកបណ្ឌិត	នី រដ្ឋា	វិទ្យាស្ថានជាតិអប់រំ
២០-លោកបណ្ឌិត	ម៉ម ចាន់សៀន	វិទ្យាស្ថានជាតិអប់រំ
២១-លោកបណ្ឌិត	ឈាង សង្ហាត	វិទ្យាស្ថានជាតិអប់រំ
២២-លោក	ម៉ន មុនិន្ទ	វិទ្យាស្ថានជាតិអប់រំ
២៣-លោក	ចាប រតនា	វិទ្យាស្ថានជាតិអប់រំ

ឯកឧត្តម លោក លោកស្រី ដូចមានរាយនាមខាងលើ ត្រូវអញ្ជើញមកវាយតម្លៃការការពារនិរន្តរ៍បទរបស់
និស្សិតនៅថ្ងៃទី៥ ខែវិច្ឆិកា ឆ្នាំ២០២២ ចាប់ពីម៉ោង៧:៣០នាទីព្រឹកតទៅ នៅវិទ្យាស្ថានជាតិអប់រំ។

ថ្ងៃ ច័ន្ទ ២៧/១០/២២ ខែ កញ្ញា ឆ្នាំខាល ចត្វាស័ក ព.ស.២៥៦៦

រាជធានីភ្នំពេញ ថ្ងៃទី ២១ ខែ តុលា ឆ្នាំ២០២២

រដ្ឋមន្ត្រីក្រសួងអប់រំ យុវជន និងកីឡា



បណ្ឌិតសភាចារ្យ ហង់ជួន ណារ៉ុន

- កន្លែងទទួល៖
- អគ្គនាយកដ្ឋានរដ្ឋបាល និងហិរញ្ញវត្ថុ
 - ខុទ្ទកាល័យឯកឧត្តមបណ្ឌិតសភាចារ្យរដ្ឋមន្ត្រី
"ដើម្បីជូនជ្រាបជាព័ត៌មាន"
 - គ្រប់អង្គភាព ពាក់ព័ន្ធក្រោមឱវាទទីស្តីការក្រសួងអប់រំ យុវជន
និងកីឡាដែលពាក់ព័ន្ធ "ដើម្បីជ្រាបជាព័ត៌មាន"
 - សាមីខ្លួន "ដើម្បីអនុវត្ត"
 - កាលប្បវត្តិ - ឯកសារ ផេម



ព្រះរាជាណាចក្រកម្ពុជា
ជាតិ សាសនា ព្រះមហាក្សត្រ

ក្រសួងអប់រំ យុវជន និងកីឡា
លេខ: ៣០២២ អយក.១១៩

(ការសម្រាត់)

លិខិតឧទ្ទេសនាម

យោង៖ ផែនការអនុវត្តកម្មវិធីបណ្តុះបណ្តាលថ្នាក់បរិញ្ញាបត្រជាន់ខ្ពស់ ផ្នែកគ្រប់គ្រងអប់រំ ជំនាន់ទី៩ និងទី១០
ឆ្នាំសិក្សា២០២១-២០២២ ចុះថ្ងៃទី១៥ ខែវិច្ឆិកា ឆ្នាំ២០២១។

បុគ្គលិកអប់រំ នៃក្រសួងអប់រំ យុវជន និងកីឡា ដូចមានរាយនាមខាងក្រោម ត្រូវបានចាត់តាំងជា **គណៈកម្មការការពារពេទ្យសម័យថ្មី** ថ្នាក់បរិញ្ញាបត្រជាន់ខ្ពស់ផ្នែកគ្រប់គ្រងអប់រំជំនាន់ទី៩ ដែលនឹងប្រព្រឹត្តទៅពីថ្ងៃទី៥-៦ ខែវិច្ឆិកា ឆ្នាំ២០២២ នៅវិទ្យាស្ថានជាតិអប់រំ៖

១-លោកស្រី	ប៊ុន សុផានី	វិទ្យាស្ថានជាតិអប់រំ	សមាជិក
២-លោក	ថៃ ហេង	វិទ្យាស្ថានជាតិអប់រំ	សមាជិក
៣-លោកបណ្ឌិត	អាន រ៉ូប្រាវ	វិទ្យាស្ថានជាតិអប់រំ	សមាជិក
៤-លោកបណ្ឌិត	ឡាយ សុវិជ្ជា	នាយកដ្ឋានគោលនយោបាយ	សមាជិក
៥-លោកបណ្ឌិត	សោន វណ្ណៈ	វិទ្យាស្ថានជាតិអប់រំ	សមាជិក
៦-លោកបណ្ឌិត	ឈន ថន	វិទ្យាស្ថានជាតិអប់រំ	សមាជិក
៧-លោកបណ្ឌិត	លី គឹមឡុង	សាកលវិទ្យាស្ថានភ្នំពេញ	សមាជិក
៨-លោកបណ្ឌិត	ឈិញ នឹងា	សាកលវិទ្យាស្ថានភ្នំពេញ	សមាជិក
៩-លោកបណ្ឌិត	អ៊ុំ ចាន់ចំណាន	វិទ្យាស្ថានជាតិអប់រំ	សមាជិក
១០-លោកបណ្ឌិត	កាង ស៊ុនឆាង	វិទ្យាស្ថានជាតិអប់រំ	សមាជិក
១១-លោក	ម៉ៅ សារឿន	វិទ្យាស្ថានជាតិអប់រំ	សមាជិក
១២-លោក	លឹម វ៉ាន់	វិទ្យាស្ថានជាតិអប់រំ	សមាជិក
១៣-លោក	ចាន់ វ៉ាដា	វិទ្យាស្ថានជាតិអប់រំ	សមាជិក
១៤-លោកបណ្ឌិត	មឿន លីនណា	វិទ្យាស្ថានជាតិអប់រំ	សមាជិក
១៥-លោកបណ្ឌិត	គួយ សុគាន	វិទ្យាស្ថានជាតិអប់រំ	សមាជិក
១៦-លោកស្រីបណ្ឌិត	ឡឿយ សុគា	វិទ្យាស្ថានជាតិអប់រំ	សមាជិក
១៧-លោក	ប៉ូ ប៊ុនន	វិទ្យាស្ថានជាតិអប់រំ	សមាជិក
១៨-លោកស្រី	នូ ចន្ទី	វិទ្យាស្ថានជាតិអប់រំ	សមាជិក
១៩-លោកបណ្ឌិត	សៀ សុផា	វិទ្យាស្ថានជាតិអប់រំ	សមាជិក
២០-លោក	ថាច់ សន	វិទ្យាស្ថានជាតិអប់រំ	សមាជិក
២១-លោក	ឡុច ចាន់ថន	វិទ្យាស្ថានជាតិអប់រំ	សមាជិក
២២-លោកស្រី	សេង សច្ចា	វិទ្យាស្ថានជាតិអប់រំ	សមាជិក
២៣-លោក	ចាន់ ធឿន	វិទ្យាស្ថានជាតិអប់រំ	សមាជិក
២៤-លោកស្រី	សុខ វណ្ណា	វិទ្យាស្ថានជាតិអប់រំ	សមាជិក
២៥-លោកស្រី	ឯម សុភាលក្សី	វិទ្យាស្ថានជាតិអប់រំ	សមាជិក

លោក លោកស្រី ដូចមានរាយនាមខាងលើ ត្រូវអញ្ជើញមកវាយតម្លៃការការពារនិរោធនៃជំងឺកូវីដ-១៩ ថ្ងៃទី៥-៦ ខែវិច្ឆិកា ឆ្នាំ២០២២ ចាប់ពីម៉ោង៧:៣០នាទីព្រឹកតទៅ នៅវិទ្យាស្ថានជាតិអប់រំ។

ថ្ងៃ ចន្ទ ១៧/១០ ខែ កញ្ញា ឆ្នាំខាល ចត្វាស័ក ព.ស.២៥៦៦
រាជធានីភ្នំពេញ ថ្ងៃទី ១១ ខែ តុលា ឆ្នាំ២០២២

រដ្ឋមន្ត្រីក្រសួងអប់រំ យុវជន និងកីឡា

កន្លែងទទួល៖

- អគ្គនាយកដ្ឋានរដ្ឋបាល និងហិរញ្ញវត្ថុ
- ឧទ្ធរណ៍យន្តការណ៍បណ្ឌិតសភាចារ្យរដ្ឋមន្ត្រី
"ដើម្បីជូនជ្រាបជាព័ត៌មាន"
- គ្រប់អង្គភាព ពាក់ព័ន្ធក្រោមឱវាទទីស្តីការក្រសួងអប់រំ យុវជន
និងកីឡាដែលពាក់ព័ន្ធ "ដើម្បីជ្រាបជាព័ត៌មាន"
- សាមីខ្លួន "ដើម្បីអនុវត្ត"
- កាលប្បវត្តិ - ឯកសារ រដេអូ



(Handwritten signature in blue ink)
បណ្ឌិតសភាចារ្យ អង់ដូន ណារ៉ុន

ឧបសម្ព័ន្ធទី ២៖ បំណែងចែកគណៈកម្មការការពារនិរោធន៍



វិទ្យាស្ថានជាតិអប់រំ
លេខ: ៣៣៤ ប.អ. ៧ ក

ព្រះរាជាណាចក្រកម្ពុជា
ជាតិ សាសនា ព្រះមហាក្សត្រ

លិខិតបញ្ជាក់ការ

យោង៖ -លិខិតឧទ្ទេសនាមលេខ: ៧០២៥ អយក.ឧទន ចុះថ្ងៃទី៣១ ខែតុលា ឆ្នាំ២០២២។
-លិខិតឧទ្ទេសនាមលេខ: ៧០២៦ អយក.ឧទន ចុះថ្ងៃទី៣១ ខែតុលា ឆ្នាំ២០២២។

បុគ្គលិកអប់រំនៃក្រសួងអប់រំ យុវជន និងកីឡា និងវិទ្យាស្ថានជាតិអប់រំ ដូចមានរាយនាមខាងក្រោម ត្រូវបានចាត់តាំងជា **គណៈកម្មការការពារនិរោធន៍បឋមឈ្នង** សម្រាប់និស្សិតថ្នាក់បរិញ្ញាបត្រជាន់ខ្ពស់ ផ្នែកគ្រប់គ្រងអប់រំ ជំនាន់ទី៩ ដែលនឹងប្រព្រឹត្តទៅ នៅថ្ងៃទី៥-៦ ខែវិច្ឆិកា ឆ្នាំ២០២២ នៅវិទ្យាស្ថានជាតិអប់រំ៖

I. គណៈកម្មការនាយកដ្ឋាន

ក្រុមទី១

ល.រ	គោត្តនាម និងនាម	អង្គភាព	តួនាទី
១- ឯកឧត្តមបណ្ឌិត	ឌី ខាំបូលី	វិទ្យាស្ថានជាតិអប់រំ	ប្រធាន
២- លោកស្រីបណ្ឌិត	បូ ច័ន្ទគុណី	នាយកដ្ឋានគោលនយោបាយ	សមាជិក
៣- លោកបណ្ឌិត	ឈាង សង្វាត	វិទ្យាស្ថានជាតិអប់រំ	សមាជិក
៤- លោក	ម៉ែន មុនីន្ទ	វិទ្យាស្ថានជាតិអប់រំ	សមាជិក

ក្រុមទី២

ល.រ	គោត្តនាម និងនាម	អង្គភាព	តួនាទី
១- ឯកឧត្តមបណ្ឌិត	សៀង សុវណ្ណា	វិទ្យាស្ថានជាតិអប់រំ	ប្រធាន
២- លោក	ម៉ៅ សារឿន	វិទ្យាស្ថានជាតិអប់រំ	សមាជិក
៣- លោកបណ្ឌិត	ឈឿន នីជា	សាកលវិទ្យាល័យភូមិន្ទភ្នំពេញ	សមាជិក
៤- លោកបណ្ឌិត	អាន រ៉ូប្រាំ	វិទ្យាស្ថានជាតិអប់រំ	សមាជិក

ក្រុមទី៣

ល.រ	គោត្តនាម និងនាម	អង្គភាព	តួនាទី
១- លោកបណ្ឌិត	ឈុក ច័ន្ទធាយា	វិទ្យាស្ថានជាតិអប់រំ	ប្រធាន
២- លោកបណ្ឌិត	លី គឹមឡុង	សាកលវិទ្យាល័យភូមិន្ទភ្នំពេញ	សមាជិក
៣- លោកបណ្ឌិត	គួយ សុគាន	វិទ្យាស្ថានជាតិអប់រំ	សមាជិក
៤- លោក	ប៉ូ ប៊ុន្ទន	វិទ្យាស្ថានជាតិអប់រំ	សមាជិក

ក្រុមទី៤

ល.រ

- ១- ឯកឧត្តមបណ្ឌិត
- ២- លោកបណ្ឌិត
- ៣- លោកបណ្ឌិត
- ៤- លោក

គោត្តនាម និងនាម

- ជ័យ សារិន
- ម៉ម ចាន់សៀន
- ស្នី សុផា
- ឡុច ចាន់ថន

អង្គភាព

- អគ្គាធិការដ្ឋាន
- វិទ្យាស្ថានជាតិអប់រំ
- វិទ្យាស្ថានជាតិអប់រំ
- វិទ្យាស្ថានជាតិអប់រំ

តួនាទី

- ប្រធាន
- សមាជិក
- សមាជិក
- សមាជិក

ក្រុមទី៥

ល.រ

- ១- លោកបណ្ឌិត
- ២- លោក
- ៣- លោកបណ្ឌិត
- ៤- លោកស្រី

គោត្តនាម និងនាម

- អៃ សុងហ៊ាង
- លីម វ៉ាន់
- ឈិញ ស៊ីថា
- សេង សច្ចា

អង្គភាព

- មជ្ឈមណ្ឌល SEAMEO TED
- វិទ្យាស្ថានជាតិអប់រំ
- អ្នកឯកទេសអប់រំ
- វិទ្យាស្ថានជាតិអប់រំ

តួនាទី

- ប្រធាន
- សមាជិក
- សមាជិក
- សមាជិក

ក្រុមទី៦

ល.រ

- ១- ឯកឧត្តមបណ្ឌិត
- ២- លោកស្រី
- ៣- លោកស្រីបណ្ឌិត
- ៤- លោកបណ្ឌិត

គោត្តនាម និងនាម

- សិត សេង
- ប៊ុន សុផានី
- ឡឹយ សុគា
- សោម វណ្ណៈ

អង្គភាព

- វិទ្យាស្ថានគរុកោសល្យភ្នំពេញ
- វិទ្យាស្ថានជាតិអប់រំ
- វិទ្យាស្ថានជាតិអប់រំ
- វិទ្យាស្ថានជាតិអប់រំ

តួនាទី

- ប្រធាន
- សមាជិក
- សមាជិក
- សមាជិក

ក្រុមទី៧

ល.រ

- ១- លោក
- ២- លោកបណ្ឌិត
- ៣- លោកបណ្ឌិត
- ៤- លោកបណ្ឌិត

គោត្តនាម និងនាម

- ឌី បុណ្ណា
- នី រដ្ឋា
- ឡាយ សុវិជ្ជា
- កាង ស៊ីងឆាង

អង្គភាព

- វិទ្យាស្ថានជាតិអប់រំ
- វិទ្យាស្ថានជាតិអប់រំ
- នាយកដ្ឋានគោលនយោបាយ
- វិទ្យាស្ថានជាតិអប់រំ

តួនាទី

- ប្រធាន
- សមាជិក
- សមាជិក
- សមាជិក

ក្រុមទី៨

ល.រ

- ១- លោកបណ្ឌិត
- ២- លោក
- ៣- លោកបណ្ឌិត
- ៤- លោកបណ្ឌិត

គោត្តនាម និងនាម

- ហេង គ្រង
- ថៃ ហេង
- មាយ ចាន់ថេង
- មឿន លីនណា

អង្គភាព

- នាយកដ្ឋានស្រាវជ្រាវវិទ្យាសាស្ត្រ
- វិទ្យាស្ថានជាតិអប់រំ
- នាយកដ្ឋានតម្រង់ទិសវិជ្ជាជីវៈ
- វិទ្យាស្ថានជាតិអប់រំ

តួនាទី

- ប្រធាន
- សមាជិក
- សមាជិក
- សមាជិក

ក្រុមទី៩

ល.រ

- ១- លោកបណ្ឌិត
- ២- លោកបណ្ឌិត
- ៣- លោក
- ៤- លោក

គោត្តនាម និងនាម

- នូវ វីរ៉ា
- ឈន ថន
- ចាប រតនា
- ចាន់ ជឿន

អង្គភាព

- វិទ្យាស្ថានជាតិអប់រំ
- វិទ្យាស្ថានជាតិអប់រំ
- វិទ្យាស្ថានជាតិអប់រំ
- វិទ្យាស្ថានជាតិអប់រំ

តួនាទី

- ប្រធាន
- សមាជិក
- សមាជិក
- សមាជិក

ក្រុមទី១០

ល.រ	គោត្តនាម និងនាម	អង្គភាព	តួនាទី
១- ឯកឧត្តមបណ្ឌិត	នឿ សុផន	នាយកដ្ឋានបុគ្គលិក	ប្រធាន
២- លោកបណ្ឌិត	អ៊ុំ ចាន់ចំណាន	វិទ្យាស្ថានជាតិអប់រំ	សមាជិក
៣- លោកស្រី	នូ ចន្ទី	វិទ្យាស្ថានជាតិអប់រំ	សមាជិក
៤- លោក	ចាន់ វ៉ាដា	វិទ្យាស្ថានជាតិអប់រំ	សមាជិក

II. លេខាកត្តា

ល.រ	គោត្តនាម និងនាម	អង្គភាព	តួនាទី
១- លោកស្រី	ហង់ ស្រីម៉ាច	វិទ្យាស្ថានជាតិអប់រំ	សម្ភារៈ និងគណនេយ្យ
២- កញ្ញា	យុន គឹមរៀង	វិទ្យាស្ថានជាតិអប់រំ	រៀបចំវេទិកា និងប្រមូលពិន្ទុក្រុម១-២
៣- លោកស្រី	អ៊ុំ សុចិន្តា	វិទ្យាស្ថានជាតិអប់រំ	រៀបចំវេទិកា និងប្រមូលពិន្ទុក្រុម៣-៤
៤- កញ្ញា	យុន ស៊ីណុត	វិទ្យាស្ថានជាតិអប់រំ	រៀបចំវេទិកា និងប្រមូលពិន្ទុ ក្រុម៥-៦
៥- លោក	អ៊ុច ផលរដ្ឋ	វិទ្យាស្ថានជាតិអប់រំ	រៀបចំវេទិកា និងប្រមូលពិន្ទុក្រុម៧-៨
៦- កញ្ញា	កាព សុខនី	វិទ្យាស្ថានជាតិអប់រំ	រៀបចំវេទិកា និងប្រមូលពិន្ទុក្រុម៩-១០
៧- លោកស្រី	ឯម សុភាលឿ	វិទ្យាស្ថានជាតិអប់រំ	ធ្វើរបាយការណ៍
៨- លោកស្រី	សុខ វណ្ណា	វិទ្យាស្ថានជាតិអប់រំ	បូកពិន្ទុក្រុម ១-៥
៩- លោក	ថាច់ សន	វិទ្យាស្ថានជាតិអប់រំ	បូកពិន្ទុក្រុម ៦-១០

ថ្ងៃព្រហស្បតិ៍ ១០ ខែ កក្កដា ឆ្នាំ ខាង ចត្វាស័ក ព.ស. ២៥៦៦
 រាជធានីភ្នំពេញ ថ្ងៃទី ១១ ខែ វិច្ឆិកា ឆ្នាំ ២០២២

បានឃើញ និងឯកភាព

៧. ប្រធានគណៈកម្មាធិការកំណែទម្រង់

សន្តប្រធាន



បណ្ឌិត ឈុក ប៊ុនណាយា



នាយកវិទ្យាស្ថានជាតិអប់រំ

បណ្ឌិត សៀង សុវណ្ណា

កន្លែងទទួល៖

- ការិយាល័យរដ្ឋបាលក្រុងស្រីសោភ័ណ រ.ជ.អ. ដែលពាក់ព័ន្ធ
 “ដើម្បីប្រាប់ដាក់ព័ត៌មាន”
- សាមីជន “ដើម្បីអនុវត្ត”
- កាលប្បវត្តិ
- ឯកសារ រ.ជ.អ.

ឧបសម្ព័ន្ធទី ៣៖ លិខិតឧទ្ទេសនាមគ្រូជីកនាំគោល និងគ្រូជីកនាំរងសម្រាប់ការសរសេរនិក្ខេបបទ



**ព្រះរាជាណាចក្រកម្ពុជា
ជាតិ សាសនា ព្រះមហាក្សត្រ**

ក្រសួងអប់រំ យុវជន និងកីឡា
លេខ: ២៤៦៦ អយក.១៤៤

លិខិតឧទ្ទេសនាម

យោង ៖ -បទប្បញ្ញត្តិស្តីពីការបណ្តុះបណ្តាលថ្នាក់បរិញ្ញាបត្រជាន់ខ្ពស់ផ្នែកគ្រប់គ្រងអប់រំនៅវិទ្យាស្ថានជាតិអប់រំចុះថ្ងៃទី៣១ ខែធ្នូ ឆ្នាំ២០១៥។
-ផែនការអនុវត្តកម្មវិធីបណ្តុះបណ្តាលថ្នាក់បរិញ្ញាបត្រជាន់ខ្ពស់ ផ្នែកគ្រប់គ្រងអប់រំ ជំនាន់ទី៩ និងទី១០ ឆ្នាំសិក្សា ២០២១-២០២២ ចុះថ្ងៃទី១៥ ខែវិច្ឆិកា ឆ្នាំ២០២១។

បុគ្គលិកអប់រំ នៃក្រសួងអប់រំ យុវជន និងកីឡា ដូចមានរាយនាមខាងក្រោម ត្រូវបានចាត់តាំងជាគ្រូជីកនាំគោល និងគ្រូជីកនាំរង សម្រាប់ការសរសេរនិក្ខេបបទរបស់និស្សិតអាហារូបករណ៍ថ្នាក់បរិញ្ញាបត្រជាន់ខ្ពស់ ផ្នែកគ្រប់គ្រងអប់រំជំនាន់ទី៩ ឆ្នាំសិក្សា២០២១-២០២២ ដែលបានទទួលការបណ្តុះបណ្តាលនៅវិទ្យាស្ថានជាតិអប់រំ៖

ល.រ	គោត្តនាម នាម ត្រកូលនិកនាម	គោត្តនាម នាម ត្រកូលនិកនាម	ប្រធានមន្ទីរធម្មនិក្ខេបបទស្រាវជ្រាវ	គោត្តនាម នាម និងស្រីត
១	បណ្ឌិត អែ សុងហ៊ាង	បណ្ឌិត ឈាង សង្វាត	ស្ថានភាពនៃការអភិវឌ្ឍសមត្ថភាព បុគ្គលិកអប់រំ នៅសាលារៀនធនធាន ក្នុងខេត្តកណ្តាល	កង កុសល
២	បណ្ឌិត ឈាង សង្វាត	បណ្ឌិត អែ សុងហ៊ាង	ទំនាក់ទំនងរវាងការបំពេញការងារ របស់នាយកសាលា និងគោល នយោបាយអប់រំស្តីពីការអប់រំ វិទ្យាសាស្ត្រ បច្ចេកវិទ្យា វិស្វកម្ម និង គណិតវិទ្យានៅសាលាជំនាន់ថ្មីក្នុង រាជធានីភ្នំពេញ	កុយ ពៅគង់
៣	បណ្ឌិត អែ សុងហ៊ាង	លោក ចាប រតនា	ទំនាក់ទំនងរវាងគណនេយ្យភាព សាលារៀន និងការចូលរួមរបស់សហ គមន៍ នៅវិទ្យាល័យ មេសាង ចន្ទត្រីស្នា និង វិទ្យាល័យអង្គរស ក្នុងស្រុកមេសាង	គាន ជានី
៤	បណ្ឌិត ឡាយ សុវិជ្ជា	ឯកឧត្តមបណ្ឌិត សៀង សុវណ្ណា	តួនាទីរបស់សហគមន៍ចំពោះការអភិវឌ្ឍ លទ្ធផលសិក្សារបស់សិស្សនៅវិទ្យាល័យ ក្នុងក្រុងព្រះសីហនុ ខេត្តព្រះសីហនុ	គាំ រ៉ារី
៥	បណ្ឌិត សោន រណ្ណៈ	បណ្ឌិត ម៉ម ចាន់សៀន	ឥរិយាបថនៃការចូលរួមរបស់នាយក សាលា លើដំណើរការអធិការកិច្ចតាម កាលកំណត់ នៅមធ្យមសិក្សាបឋមភូមិ ក្នុងខេត្តកំពង់ធំ	គូ វ៉ាសនា

អាសយដ្ឋានលេខ៨០ មហាវិថី ព្រះនរោត្តម ភ្នំពេញ កម្ពុជា ទូរស័ព្ទ: (៨៥៥-២៣) ២២០ ៦៧៣ / ២២០ ៣០៤ ទូរសារ: (៨៥៥-២៣) ២១៧ ២៥០ / ២១២ ៥១២
អ៊ីមែល: info@moeys.gov.kh / administration@moeys.gov.kh គេហទំព័រ: www.moeys.gov.kh

៦	លោក គឹម លាង	បណ្ឌិត សោន វណ្ណៈ	ទស្សនៈគ្រូបង្រៀន ទៅលើស្ថានភាពនៃការគ្រប់គ្រងធនធានមនុស្សរបស់នាយកសាលាធនធាន ក្នុងខេត្តបន្ទាយមានជ័យ	ធុន ឌីណា
៧	លោក ប៉ូ ប៊ុនន	បណ្ឌិត សោន វណ្ណៈ	ការគ្រប់គ្រងការបង្រៀននិងរៀនកាសាអង់គ្លេសរបស់លោកគ្រូ អ្នកគ្រូទៅលើសិស្សានុសិស្សនៅកម្រិតមធ្យមសិក្សាក្នុងស្រុកព្រៃកប្បាស ខេត្តតាកែវ	ឆេង ថុល
៨	ឯកឧត្តមបណ្ឌិត ជ័យ សារិន	ឯកឧត្តមបណ្ឌិត ឌី ខាំបូលី	ការពង្រឹងសមត្ថភាពសិស្សកម្រិតអនុវិទ្យាល័យតាមរយៈការបំប៉នលើមុខវិជ្ជាកាសាខ្មែរ និង គណិតវិទ្យា	ជួន ប៉ូឡែត
៩	ឯកឧត្តមបណ្ឌិត សៀង សុវណ្ណា	ឯកឧត្តម រៀ សុផន	ក្រមសីលធម៌វិជ្ជាជីវៈរបស់គ្រូបង្រៀនមានផលជះទៅលើការគ្រប់គ្រងថ្នាក់រៀននៅសាលាមធ្យមសិក្សាទុតិយភូមិ នៅស្រុកបាទី ខេត្តតាកែវ	ឈួន ស្រីនិត
១០	ឯកឧត្តមបណ្ឌិត សៀង សុវណ្ណា	លោក ឌី បុណ្ណា	ស្ថានភាពនៃការអនុវត្តអធិការកិច្ចតាមកាលកំណត់ទៅលើការបង្រៀន និងរៀនកម្រិតមធ្យមសិក្សាទុតិយភូមិក្នុងខេត្តស្វាយរៀង	ឈឿន សុភាព
១១	លោក ចាន់ រ៉ាដា	បណ្ឌិត កាង ស៊ីងឆាង	ស្ថានភាពនៃការអនុវត្តកម្មវិធីសមមូលបឋមសិក្សាអប់រំក្រៅប្រព័ន្ធ ក្នុងខេត្តកំពង់ធំ	ដីប ឌីន
១២	លោក ចាន់ ធឿន	បណ្ឌិត ឡាយ សុវិជ្ជា	ការអនុវត្តគណនេយ្យភាពរបស់នាយកសាលាក្នុងការងារគ្រប់គ្រងការរៀននិងបង្រៀននៅកម្រិតមធ្យមសិក្សាបឋមភូមិក្នុងស្រុកអូររាំងឌី ខេត្តត្បូងឃ្មុំ	ណាំ ពៅ
១៣	បណ្ឌិត មឿន លីនណា	លោក ម៉ៅ សារឿន	ស្ថានភាពនៃការអនុវត្តលើកម្មវិធីសិក្សាគោលកាសាអង់គ្លេសនៅមធ្យមសិក្សាក្នុងខេត្តតាកែវ	ទុយ សុខា
១៤	បណ្ឌិត បូ ច័ន្ទគុលិកា	ឯកឧត្តមបណ្ឌិត សិត សេង	ស្ថានភាពនៃការរៀបចំផែនការយុទ្ធសាស្ត្រវិស័យអប់រំរបស់ការិយាល័យអប់រំ យុវជន និងកីឡា នៃរដ្ឋបាលស្រុក	នេត សោភ័ណ្ណ
១៥	បណ្ឌិត ឈាង សង្វាត	លោក ម៉ន មុនិន្ទ	ផលជះនៃបរិក្ខេបការអប់រំឌីជីថលលើការបំពេញការងាររបស់គ្រូបង្រៀននៅមធ្យមសិក្សាទុតិយភូមិក្នុង ខេត្តព្រៃវែង	ផុន ស៊ុនតា
១៦	បណ្ឌិត ម៉ម ចាន់សៀន	លោក ចាន់ រ៉ាដា	ឥរិយាបថរបស់គណៈគ្រប់គ្រង លើការគ្រប់គ្រងថវិកានៅកម្រិតមធ្យមសិក្សាទុតិយភូមិ ក្នុងខេត្តតាកែវ	ពុធ សុភ័ក្រ

១៧	បណ្ឌិត ឈន ថន	លោក ចាន់ ធឿន	ការអនុវត្តគោលនយោបាយSTEM របស់នាយកសាលាធនធាននៅកម្ពុជា	កុំ ប៊ុននា
១៨	បណ្ឌិត មឿន លិនណា	បណ្ឌិត ឈន ថន	ការផ្ទេរសេវាអប់រំដល់បឋមសិក្សា សហគមន៍ក្នុងខេត្តសៀមរាប	ម៉ាប់ ចន្ទី
១៩	ឯកឧត្តម នឿ សុផិន	បណ្ឌិត គួយ សុគាន	ស្ថានភាពនៃការគ្រប់គ្រងបុគ្គលិកអប់រំ នៅសាលារៀនជំនាន់ថ្មីក្នុងរាជធានី ភ្នំពេញ	ម៉ុញ ណុយ
២០	ឯកឧត្តមបណ្ឌិត ឌី ខាំបូលី	លោកស្រី ប៊ុន សុផានី	ការអភិវឌ្ឍភាពជាអ្នកដឹកនាំយុវជន៖ ទស្សនៈរបស់យុវជនលើការកសាង សមត្ថភាពជំនាញភាពជាអ្នកដឹកនាំសំរាប់សតវត្សទី២១ ករណីសិក្សាក្នុងខេត្ត សៀមរាប	មៀច បូរ៉ា
២១	បណ្ឌិត គួយ សុគាន	លោក ប៊ូ ប៊ុនន	សកម្មភាពចូលរួមរបស់សហគមន៍ក្នុង អភិបាលកិច្ចសាលារៀនកម្រិតមធ្យម សិក្សានៅខេត្តតាកែវ	យឹម សុភា
២២	លោក ឡុច ចាន់ថន	បណ្ឌិត កាង ស៊ុងចាង	យុទ្ធសាស្ត្រគ្រប់គ្រងថ្នាក់រៀននៅ សាលាមធ្យមសិក្សាទុតិយភូមិ ករណីសិក្សា៖ មុខវិជ្ជា សីលធម៌ពលរដ្ឋ វិជ្ជា(ខេត្តកំពត)	រស់ សុភក្តិ
២៣	បណ្ឌិត ឡាយ សុវិជ្ជា	បណ្ឌិត ឈិញ ស៊ីថា	ទស្សនៈគ្រូបង្រៀនលើភាពជាអ្នកដឹកនាំ របស់នាយកសាលាកម្រិតមធ្យមសិក្សា ទុតិយភូមិក្នុងខេត្តកំពង់ស្ពឺ ប្រទេស កម្ពុជា	វ៉ាន់ សំរេច
២៤	លោក ចាប រតនា	បណ្ឌិត អាន រ៉ូប្រាវ	ប្រសិទ្ធភាពនៃការបង្រៀននិងរៀនតាម បែបបញ្ញត្តិលើមុខវិជ្ជាប្រវត្តិវិទ្យានៅ កម្រិតវិទ្យាល័យក្នុងខេត្តតាកែវ	វិត សារ៉ាន់
២៥	ឯកឧត្តមបណ្ឌិត ម៉ុក សារ៉ែម	បណ្ឌិត មាយ ចាន់ថេង	អនុវត្តគោលការណ៍អភិបាលកិច្ចល្អក្នុង ការគ្រប់គ្រងរបស់នាយកសាលានៅ កម្រិតវិទ្យាល័យក្នុងរាជធានីភ្នំពេញ ប្រទេសកម្ពុជា	វី កូលាក
២៦	បណ្ឌិត អាន រ៉ូប្រាវ	បណ្ឌិត នី រដ្ឋា	ទស្សនៈគ្រូបង្រៀនលើសហគមន៍ សិក្សាវិជ្ជាជីវៈនៅកម្រិតមធ្យមសិក្សា ទុតិយភូមិក្នុងខេត្តកំពង់ចាម	ស៊ិន ការ៉ាវ័យ
២៧	ឯកឧត្តមបណ្ឌិត ម៉ុក សារ៉ែម	លោក ថៃ ហេង	តម្រូវការការអភិវឌ្ឍសមត្ថភាពរបស់ មន្ត្រីក្រសួងអប់រំ យុវជន និងកីឡា ទស្សនៈ ការអនុវត្ត និងបញ្ហាប្រឈម	ស៊ិន រេនា
២៨	បណ្ឌិត មាយ ចាន់ថេង	លោកស្រី នូ ចន្ទី	ឥទ្ធិពលនៃភាពជាអ្នកដឹកនាំបែបបង្អាត បង្ហាញរបស់នាយកទៅលើការជំរុញ ទឹកចិត្តនិងភាពជឿជាក់លើសមត្ថភាព បង្រៀនរបស់គ្រូ	សុខ សុវណ្ណារត្ន

២៩	បណ្ឌិត ឈូក ច័ន្ទធាយា	បណ្ឌិត មាយ ចាន់ថេង	ទំនាក់ទំនងរវាងរបៀបនៃការដឹកនាំការបង្រៀនរបស់គ្រូទៅលើការជម្រុញទឹកចិត្តក្នុងការរៀន និង បំណិនគិតស៊ីជម្រៅរបស់និស្សិត	ហឹង ហុងឡាយ
៣០	លោក ថៃ ហេង	ឯកឧត្តមបណ្ឌិត ម៉ុក សារ៉ុម	ឥរិយាបថភាពជាពលរដ្ឋក្នុងអង្គការក្នុងការបំពេញការងារបង្រៀនរបស់គ្រូបង្រៀន នៅកម្រិតសាលាមធ្យមសិក្សាទុតិយភូមិក្នុងរាជធានីភ្នំពេញ	ហ៊ឹម ម៉ាណា
៣១	បណ្ឌិត អ៊ុំ ចាន់ចំណាន	លោកស្រី សុខ វណ្ណា	ទស្សនៈនិស្សិតលើការរៀនតាមប្រព័ន្ធអនឡាញនៅវិទ្យាស្ថានជាតិអប់រំ (NIE)	ហៀង ណេន
៣២	លោកស្រី នូ ចន្ទី	បណ្ឌិត អាន ព្រៃវែ	កត្តាសម្រេចចិត្តជ្រើសរើសជំនាញសិក្សារបស់និស្សិតនៅសកលវិទ្យាល័យក្នុងរាជធានីភ្នំពេញ	ហេង សុគន្ធារី
៣៣	លោក ឈឹម វ៉ាន់	បណ្ឌិត នី រដ្ឋា	ការចូលរួមរបស់វិស័យឯកជនក្នុងការលើកកម្ពស់គុណភាពអប់រំនៅកម្រិតមធ្យមសិក្សាទុតិយភូមិ នៅរាជធានីភ្នំពេញ	ហេង ស្រៀន
៣៤	បណ្ឌិត ឡឹម សុគា	បណ្ឌិត ឈន ចន	ទស្សនៈគរុនិស្សិតវិទ្យាស្ថានជាតិអប់រំលើប្រសិទ្ធភាពនៃការប្រឡងជ្រើសរើសគ្រូបង្រៀនកម្រិតឧត្តមតាមប្រព័ន្ធអនឡាញ	ឡុង រក្សា
៣៥	លោក ម៉ៅ សារឿន	លោកស្រី សេង សព្វា	កត្តាដែលធ្វើឱ្យមានភាពតានតឹងលើការនិយាយភាសាអង់គ្លេសរបស់និស្សិតនៅកម្រិតមធ្យមសិក្សាទុតិយភូមិនៅរាជធានីភ្នំពេញ	អ៊ុំ សុផាត
៣៦	បណ្ឌិត មាយ ចាន់ថេង	បណ្ឌិត ឈូក ច័ន្ទធាយា	កត្តាជះឥទ្ធិពលដល់ជម្រើសអាជីពរបស់និស្សិតវិទ្យាល័យនៅកម្ពុជា	អាត សារ៉េត
៣៧	លោកស្រី ខែក សំណាង	លោក ឡុច ចាន់ថន	ការសិក្សាសៀវភៅសិក្សាគោលមុខវិជ្ជាអក្សរសាស្ត្រខ្មែរនៅកម្រិតមធ្យមសិក្សាទុតិយភូមិ	កំណ សុភា

ឯកឧត្តម លោក លោកស្រី ដូចមានរាយនាមខាងលើ ត្រូវទទួលបានការកិច្ចអនុវត្តការងារឱ្យមានប្រសិទ្ធភាពខ្ពស់ ចាប់ពីថ្ងៃចុះហត្ថលេខានេះតទៅ។

កន្លែងទទួល:

- អគ្គនាយដ្ឋានរដ្ឋបាល និងហិរញ្ញវត្ថុ
- ឧទ្ធរណ៍យឯកឧត្តមបណ្ឌិតសភាចារ្យរដ្ឋមន្ត្រី
“ដើម្បីជ្រាបជាព័ត៌មាន”
- គ្រប់អង្គការក្រោមឱវាទក្រសួងអយក ដែលមានការពាក់ព័ន្ធ
“ដើម្បីជ្រាបជាព័ត៌មាន”
- សាមីខ្លួន “ដើម្បីអនុវត្ត”
- កាលប្បវត្តិ -ឯកសារ រដ្ឋអ

ថ្ងៃសុក្រ ១៣ ខែ មេសា ឆ្នាំខាល ចត្វាស័ក ព.ស. ២៥៦៦
រាជធានីភ្នំពេញ ថ្ងៃទី ២៩ ខែ មេសា ឆ្នាំ២០២២



រដ្ឋមន្ត្រីក្រសួងអប់រំ យុវជន និងកីឡា

(Handwritten signature in blue ink)
បណ្ឌិតសភាចារ្យ ហង់ ជួន ណារ៉ុន

ឧបសម្ព័ន្ធទី ៤៖ លិខិតអនុញ្ញាតចុះប្រមូលទិន្នន័យ ដើម្បីសរសេរនិក្ខេបបទបញ្ចប់ការសិក្សា



ក្រសួងអប់រំ យុវជន និងកីឡា
លេខ: ២៣៧៤១ អយក. ៧៧៧

ព្រះរាជាណាចក្រកម្ពុជា ជាតិ សាសនា ព្រះមហាក្សត្រ

ថ្ងៃ ពុធ ១៣ ខែ ឧសភា ឆ្នាំ ខាល ចត្វាស័ក ព.ស. ២៥៦៦
រាជធានីភ្នំពេញ ថ្ងៃទី ២៥ ខែ ឧសភា ឆ្នាំ ២០២២

ជម្រាបជូន

លោក លោកស្រីប្រធានមន្ទីរអប់រំ យុវជន និងកីឡា រាជធានី ខេត្ត

កម្មវត្ថុ: ការចុះប្រមូលទិន្នន័យ ដើម្បីសរសេរនិក្ខេបបទបញ្ចប់ការសិក្សារបស់និស្សិតថ្នាក់បរិញ្ញាបត្រ ជាន់ខ្ពស់ផ្នែកគ្រប់គ្រងអប់រំ ជំនាន់ទី៩។

- យោង:**
- បទប្បញ្ញត្តិស្តីពីការបណ្តុះបណ្តាលថ្នាក់បរិញ្ញាបត្រជាន់ខ្ពស់ផ្នែកគ្រប់គ្រងអប់រំ នៅវិទ្យាស្ថានជាតិអប់រំ ចុះថ្ងៃទី៣១ ខែធ្នូ ឆ្នាំ២០១៥។
 - ផែនការអនុវត្តកម្មវិធីបណ្តុះបណ្តាលថ្នាក់បរិញ្ញាបត្រជាន់ខ្ពស់ផ្នែកគ្រប់គ្រងអប់រំ ជំនាន់ទី៩ និងទី១០ ឆ្នាំសិក្សា២០២១-២០២២ ចុះថ្ងៃទី១៥ ខែវិច្ឆិកា ឆ្នាំ២០២១។

តបតាមកម្មវត្ត និងយោងខាងលើ ខ្ញុំសូមជម្រាប លោក លោកស្រីប្រធាន ជ្រាបថា៖ និស្សិតថ្នាក់បរិញ្ញាបត្រជាន់ខ្ពស់ផ្នែកគ្រប់គ្រងអប់រំជំនាន់ទី៩ ចំនួន៥៨នាក់ និងចុះប្រមូលទិន្នន័យនៅតាមរាជធានី ខេត្តនានា ដើម្បីសរសេរនិក្ខេបបទស្រាវជ្រាវបញ្ចប់ការសិក្សាថ្នាក់បរិញ្ញាបត្រជាន់ខ្ពស់ផ្នែកគ្រប់គ្រងអប់រំ នៅវិទ្យាស្ថានជាតិអប់រំ ពីថ្ងៃទី០២ ខែឧសភា ឆ្នាំ២០២២ រហូតដល់ថ្ងៃទី៣០ ខែកក្កដា ឆ្នាំ២០២២។

អាស្រ័យហេតុនេះ សូម លោក លោកស្រីប្រធាន ជួយសម្រួល និងសហការដល់ការចុះប្រមូលទិន្នន័យខាងលើឱ្យមានប្រសិទ្ធភាពខ្ពស់។

សូម លោក លោកស្រីប្រធាន ទទួលនូវការរាប់អានដ៏ស្មោះពីខ្ញុំ ។

- ចម្លងជូន:**
- អគ្គនាយកដ្ឋានរដ្ឋបាល និងហិរញ្ញវត្ថុ
 - ឧទ្ធរណ៍យឯកឧត្តមបណ្ឌិតសភាចារ្យរដ្ឋមន្ត្រី
"ដើម្បីជូនជ្រាបជាព័ត៌មាន"
 - អង្គភាពក្រោមឱវាទក្រសួងអយក "ដើម្បីជ្រាបជាព័ត៌មាន"
 - សាមីជន "ដើម្បីអនុវត្ត"
 - កាលប្បវត្តិ
 - ឯកសារ វិទ្យាស្ថានជាតិអប់រំ

វេជ្ជមន្ត្រីក្រសួងអប់រំ យុវជន និងកីឡា

បណ្ឌិតសភាចារ្យ ហង់ ជួន ណារ៉ុន

អាសយដ្ឋានលេខ៨០ មហាវិថី ព្រះនរោត្តម ភ្នំពេញ កម្ពុជា ទូរស័ព្ទ: (៨៥៥-២៣) ២២០ ៦៧៣ / ២២០ ៣០៤ ទូរសារ: (៨៥៥-២៣) ២១៧ ២៥០ / ២១២ ៥១២
អ៊ីមែល: info@moeys.gov.kh / administration@moeys.gov.kh គេហទំព័រ: www.moeys.gov.kh

