

ក្រសួងអប់រំ យុវជន និងកីឡា

Ministry of Education, Youth and Sport



វិទ្យាស្ថានជាតិអប់រំ

National Institute of Education

និក្ខេបបទ

**ការចូលរួមរបស់សហគមន៍ ក្នុងការអភិវឌ្ឍសាលារៀន
នៅកម្រិតវិទ្យាល័យ ក្នុងខេត្តកំពង់ស្ពឺ**

COMMUNITY PARTICIPATION IN SCHOOL
DEVELOPMENT AT THE HIGH SCHOOL LEVEL IN
KAMPONG SPEU PROVINCE

ដោយ/by

សឹម ភក្ដី/SOEM PHEAKKDEY

ដើម្បីបំពេញលក្ខខណ្ឌបញ្ចប់ការបណ្តុះបណ្តាល
ថ្នាក់បរិញ្ញាបត្រជាន់ខ្ពស់ ផ្នែកគ្រប់គ្រងអប់រំ ជំនាន់ទី ១០
ឯកទេស៖ គ្រប់គ្រងអប់រំ

ឆ្នាំសិក្សា ២០២១-២០២៣

ក្រសួងអប់រំ យុវជន និងកីឡា

Ministry of Education, Youth and Sport



វិទ្យាស្ថានជាតិអប់រំ

National Institute of Education

និក្ខេបបទ

**ការចូលរួមរបស់សហគមន៍ ក្នុងការអភិវឌ្ឍសាលារៀន
នៅកម្រិតវិទ្យាល័យ ក្នុងខេត្តកំពង់ស្ពឺ**

COMMUNITY PARTICIPATION IN SCHOOL

DEVELOPMENT AT THE HIGH SCHOOL LEVEL IN

KAMPONG SPEU PROVINCE

ដោយ/by

សឹម ភក្ដី/SOEM PHEAKKDEY

ដើម្បីបំពេញតួនាទីបញ្ចប់ការបណ្តុះបណ្តាល

ថ្នាក់បរិញ្ញាបត្រជាន់ខ្ពស់ ផ្នែកគ្រប់គ្រងអប់រំ ជំនាន់ទី ១០

ឯកទេស៖ គ្រប់គ្រងអប់រំ

ឆ្នាំសិក្សា ២០២១-២០២៣

គ្រូបង្រៀន/គ្រូបង្រៀន : បណ្ឌិត គុយ សុគាន

គ្រូបង្រៀន/គ្រូបង្រៀន : បណ្ឌិត នី រដ្ឋា

សេចក្តីអះអាងរបស់បេក្ខជន

ខ្ញុំបាទសូមបញ្ជាក់ថា និក្ខេបបទស្រាវជ្រាវដែលមានចំណងជើងថា « **ការចូលរួមរបស់សហគមន៍ក្នុងការអភិវឌ្ឍសាលារៀន នៅកម្រិតវិទ្យាល័យ ក្នុងខេត្តកំពង់ស្ពឺ** » សម្រាប់បំពេញលក្ខខណ្ឌសញ្ញាបត្របរិញ្ញាបត្រជាន់ខ្ពស់ផ្នែកគ្រប់គ្រងអប់រំនៅវិទ្យាស្ថានជាតិអប់រំ ពិតជាស្នាដៃរបស់ខ្ញុំបាទទាំងស្រុង។ ស្នាដៃនេះពុំទាន់បានប្រើប្រាស់ដើម្បីបំពេញលក្ខខណ្ឌសិក្សាសម្រាប់ទទួលសញ្ញាបត្រនៅវិទ្យាស្ថាននេះ ឬ សាកលវិទ្យាល័យណា ឬវិទ្យាស្ថានថ្នាក់ស្មើណាមួយនៅឡើយទេ។ ពុំមានសេចក្តីដកស្រង់ ឬខ្លឹមសារអ្វីមួយត្រូវបានប្រើប្រាស់ ក្នុងអត្ថបទស្រាវជ្រាវនេះ ដោយគ្មានការអនុញ្ញាតពីអ្នកនិពន្ធ ឬចុះបញ្ជីឯកសារយោងឡើយ។ និក្ខេបបទស្រាវជ្រាវខាងលើនេះពិតជាត្រូវបានស្រាវជ្រាវនិងចងក្រងដោយខ្ញុំបាទពិតប្រាកដមែន ។

ថ្ងៃ សុក្រ ១១ រោច ខែ កត្តិក ឆ្នាំ ថោះ បញ្ចាស័ក ព.ស. ២៥៦៧

រាជធានីភ្នំពេញ ថ្ងៃទី ០៨ ខែ ធ្នូ ឆ្នាំ២០២៣

ហត្ថលេខា



សិប ភារី

លិខិតបញ្ជាក់

គ្រូបង្រៀនគោល ៖ បណ្ឌិត គ្រូ យ សុគាន

គ្រូបង្រៀនរង ៖ បណ្ឌិត នី រដ្ឋា

សូមបញ្ជាក់ និងទទួលស្គាល់ថា

លោក **សីម ភក្តី** ជានិស្សិតថ្នាក់បរិញ្ញាបត្រជាន់ខ្ពស់ផ្នែកគ្រប់គ្រងអប់រំ ជំនាន់ទី ១០ ពិតជាបានសរសេរនិក្ខេបបទស្រាវជ្រាវស្តីពី « **ការចូលរួមរបស់សហគមន៍ ក្នុងការអភិវឌ្ឍសាលារៀននៅកម្រិតវិទ្យាល័យ ក្នុងខេត្តកំពង់ស្ពឺ** » ពិតប្រាកដមែន។

ថ្ងៃ សុក្រ ១១ រោច ខែ កត្តិក ឆ្នាំ ថោះ បញ្ចស័ក ព.ស. ២៥៦៧

រាជធានីភ្នំពេញ ថ្ងៃទី ០៨ ខែ ធ្នូ ឆ្នាំ ២០២៣



បណ្ឌិត គ្រូ យ សុគាន

គ្រូឧទ្ទេសវិទ្យាស្ថានជាតិអប់រំ



បណ្ឌិត នី រដ្ឋា

ប្រធានការិយាល័យសិក្សានៅវិទ្យាស្ថានជាតិអប់រំ

លិខិតឧទ្ទេសនាមគណៈកម្មការវាយតម្លៃការការពារនិក្ខេបបទ



ព្រះរាជាណាចក្រកម្ពុជា ជាតិ សាសនា ព្រះមហាក្សត្រ

ក្រសួងអប់រំ យុវជន និងកីឡា
លេខ ៧៤៧ ព.អយក.១១៩

(ការសម្ងាត់)

លិខិតឧទ្ទេសនាម ឧបនាយករដ្ឋមន្ត្រី រដ្ឋមន្ត្រីក្រសួងអប់រំ យុវជន និងកីឡា

- យោង៖** - បទប្បញ្ញត្តិស្តីពីការបណ្តុះបណ្តាលថ្នាក់បរិញ្ញាបត្រជាន់ខ្ពស់ផ្នែកគ្រប់គ្រងអប់រំ នៅវិទ្យាស្ថានជាតិអប់រំ ចុះ ថ្ងៃទី៣១ ខែធ្នូ ឆ្នាំ២០១៥។
- ផែនការអនុវត្តកម្មវិធីបណ្តុះបណ្តាលថ្នាក់បរិញ្ញាបត្រជាន់ខ្ពស់ ផ្នែកគ្រប់គ្រងអប់រំ ជំនាន់ទី១០ ឆ្នាំសិក្សា ២០២២-២០២៣ ចុះថ្ងៃទី២៣ ខែធ្នូ ឆ្នាំ២០២២។
 - សំណើសុំដូរកាលបរិច្ឆេទរៀបចំការការពារនិក្ខេបបទស្រាវជ្រាវបញ្ចប់ការសិក្សារបស់និស្សិតថ្នាក់បរិញ្ញាបត្រជាន់ខ្ពស់ ផ្នែកគ្រប់គ្រងអប់រំ ជំនាន់ទី១០ ឆ្នាំសិក្សា២០២២-២០២៣ នៅវិទ្យាស្ថានជាតិអប់រំ។

ថ្នាក់ដឹកនាំ និងបុគ្គលិកអប់រំ នៃក្រសួងអប់រំ យុវជន និងកីឡា ដូចមានរាយនាមខាងក្រោម ត្រូវបានចាត់តាំងជា **គណៈកម្មការមេប្រយោគ** សម្រាប់ការការពារនិក្ខេបបទស្រាវជ្រាវបញ្ចប់ថ្នាក់បរិញ្ញាបត្រជាន់ខ្ពស់ផ្នែកគ្រប់គ្រងអប់រំ ជំនាន់ទី១០ ដែលនឹងប្រព្រឹត្តទៅនៅថ្ងៃទី០៨-០៩ ខែធ្នូ ឆ្នាំ២០២៣ នៅវិទ្យាស្ថានជាតិអប់រំ៖

១-ឯកឧត្តមបណ្ឌិតសភាចារ្យ	ហង់ជួន ណារ៉ុន	ក្រសួង អយក	ប្រធាន
២-ឯកឧត្តម	អ៊ឹង បូរាត	ក្រសួង អយក	អនុប្រធាន
៣-ឯកឧត្តម	លាង សេងហាក់	ក្រសួង អយក	សមាជិក
៤-ឯកឧត្តមបណ្ឌិត	ឌី ខាំបូលី	វិទ្យាស្ថានជាតិអប់រំ	សមាជិក
៥- ឯកឧត្តមបណ្ឌិត	សៀង សុវណ្ណា	វិទ្យាស្ថានជាតិអប់រំ	សមាជិក
៦-ឯកឧត្តមបណ្ឌិត	សិត សេង	វិទ្យាស្ថានគរ.ភ្នំពេញ	សមាជិក
៧-លោកបណ្ឌិត	នូវ រ៉ាំ	វិទ្យាស្ថានជាតិអប់រំ	សមាជិក
៨-លោក	ឌី បុណ្ណា	វិទ្យាស្ថានជាតិអប់រំ	សមាជិក
៩-លោកស្រី	ប៊ុន សុផានី	វិទ្យាស្ថានជាតិអប់រំ	សមាជិក
១០-លោក	ថៃ ហេង	វិទ្យាស្ថានជាតិអប់រំ	សមាជិក
១១-លោកបណ្ឌិត	ឈូក ច័ន្ទធាយា	នាយកដ្ឋានបវ.	សមាជិក
១២-លោកបណ្ឌិត	នី រដ្ឋា	វិទ្យាស្ថានជាតិអប់រំ	សមាជិក
១៣-លោក	ម៉ន មុនិន្ទ	វិទ្យាស្ថានជាតិអប់រំ	សមាជិក
១៤-លោកបណ្ឌិត	ឈាង សង្វាត	វិទ្យាស្ថានជាតិអប់រំ	សមាជិក
១៥-លោកបណ្ឌិត	ម៉ម ចាន់សៀន	វិទ្យាស្ថានជាតិអប់រំ	សមាជិក

អាសយដ្ឋានលេខ៨០ មហាវិថី ព្រះនរោត្តម ភ្នំពេញ កម្ពុជា ទូរស័ព្ទ: (៨៥៥-២៣) ២២០ ៦៧៣ / ២២០ ៣០៤ ទូរសារ: (៨៥៥-២៣) ២១៧ ២៥០ / ២១២ ៥១២
អ៊ីមែល: info@moeys.gov.kh / administration@moeys.gov.kh គេហទំព័រ: www.moeys.gov.kh

ឯកឧត្តម លោក លោកស្រី ដូចមានរាយនាមខាងលើ ត្រូវអញ្ជើញមកវាយតម្លៃការការពារនិរន្តរ៍បទរបស់
និស្សិតនៅថ្ងៃទី០៨ ខែធ្នូ ឆ្នាំ២០២៣ ចាប់ពីម៉ោង៧:៣០នាទីព្រឹកតទៅ នៅវិទ្យាស្ថានជាតិអប់រំ។ ✓

ថ្ងៃពុធ ១២/១២/២៣ ខែកើត ឆ្នាំថោះ បុព្វស័ក ព.ស.២៥៦៧
រាជធានីភ្នំពេញ ថ្ងៃទី១០ ខែធ្នូ ឆ្នាំ២០២៣

ឧបនាយករដ្ឋមន្ត្រី
រដ្ឋមន្ត្រីក្រសួងអប់រំ យុវជន និងកីឡា *sk*



កន្លែងទទួល៖

- អគ្គនាយកដ្ឋាន.ហិ អគ្គនាយកដ្ឋានឧស.
- ខុទ្ទកាល័យឯកឧត្តមបណ្ឌិតសភាចារ្យឧបនាយករដ្ឋមន្ត្រី
- គ្រប់អង្គភាពក្រោមឱវាទអយកដែលមានការពាក់ព័ន្ធ
"ដើម្បីជ្រាបជាព័ត៌មាន"
- សាមីខ្លួន " ដើម្បីអនុវត្ត "
- កាលប្បវត្តិ
- ឯកសារ៖ វិទ្យាស្ថានជាតិអប់រំ

បណ្ឌិតសភាចារ្យ ហង់ដូន ណារ៉ុន



ព្រះរាជាណាចក្រកម្ពុជា
ជាតិ សាសនា ព្រះមហាក្សត្រ

ក្រសួងអប់រំ យុវជន និងកីឡា
លេខ ៤៩០ អយក. ១២៤

(ការសម្រេច)

លិខិតឧទ្ទេសនាម
ឧបនាយករដ្ឋមន្ត្រី រដ្ឋមន្ត្រីក្រសួងអប់រំ យុវជន និងកីឡា

- យោង** - បទប្បញ្ញត្តិស្តីពីការបណ្តុះបណ្តាលថ្នាក់បរិញ្ញាបត្រជាន់ខ្ពស់ផ្នែកគ្រប់គ្រងអប់រំ នៅវិទ្យាស្ថានជាតិអប់រំ ចុះថ្ងៃទី៣១ ខែធ្នូ ឆ្នាំ២០១៥។
- ផែនការអនុវត្តកម្មវិធីបណ្តុះបណ្តាលថ្នាក់បរិញ្ញាបត្រជាន់ខ្ពស់ ផ្នែកគ្រប់គ្រងអប់រំ ជំនាន់ទី១០ ឆ្នាំសិក្សា២០២២-២០២៣ ចុះថ្ងៃទី២៣ ខែធ្នូ ឆ្នាំ២០២២។
 - សំណើសុំដោះស្រាយបញ្ហាបណ្តុះបណ្តាលបរិញ្ញាបត្រជាន់ខ្ពស់ ផ្នែកគ្រប់គ្រងអប់រំ ជំនាន់ទី១០ ឆ្នាំសិក្សា២០២២-២០២៣ នៅវិទ្យាស្ថានជាតិអប់រំ។

បុគ្គលិកអប់រំ នៃក្រសួងអប់រំ យុវជន និងកីឡា ដូចមានរាយនាមខាងក្រោម ត្រូវបានចាត់តាំងជា **គណៈកម្មការការពារនិងត្រួតពិនិត្យបណ្តាញបណ្តុះបណ្តាល** ថ្នាក់បរិញ្ញាបត្រជាន់ខ្ពស់ ផ្នែកគ្រប់គ្រងអប់រំ ជំនាន់ទី១០ ដែលនឹងប្រព្រឹត្តទៅនៅថ្ងៃទី០៨-០៩ ខែធ្នូ ឆ្នាំ២០២២ នៅវិទ្យាស្ថានជាតិអប់រំ៖

១. ឯកឧត្តមបណ្ឌិត ជ័យ សារិន	អគ្គាធិការដ្ឋាន	ប្រធាន
២. លោកស្រីបណ្ឌិត បូ ច័ន្ទគុណិកា	នាយកដ្ឋានគោលនយោបាយ	អនុប្រធាន
៣. លោកបណ្ឌិត កាន់ ពុទ្ធី	នា.បឋមសិក្សា អយក.	សមាជិក
៤. លោក ម៉ៅ សារឿន	វិទ្យាស្ថានជាតិអប់រំ	សមាជិក
៥. លោកស្រី សាំង សុចិន្តា	វិទ្យាស្ថានជាតិអប់រំ	សមាជិក
៦. លោកបណ្ឌិត មាយ ចាន់ថេង	នាយកដ្ឋានតម្រង់ទិសវិជ្ជាជីវៈ	សមាជិក
៧. លោកបណ្ឌិត អែ សុងហ៊ាង	SEAMEO TED អយក	សមាជិក
៨. ឯកឧត្តមបណ្ឌិត ប៊ុច សៀង	វិ.បច្ចេកវិទ្យាកំពង់ឈើទាល	សមាជិក
៩. លោកបណ្ឌិត លី គឹមឡុង	សាកលវិទ្យាល័យភូមិន្ទភ្នំពេញ	សមាជិក
១០. លោក ចាប រតនា	វិទ្យាស្ថានជាតិអប់រំ	សមាជិក
១១. លោក លឹម វ៉ាន់	វិទ្យាស្ថានជាតិអប់រំ	សមាជិក
១២. លោកបណ្ឌិត អាន រ៉ូប្រាវ	វិទ្យាស្ថានជាតិអប់រំ	សមាជិក
១៣. លោកស្រី នូ ចន្ទី	វិទ្យាស្ថានជាតិអប់រំ	សមាជិក
១៤. លោកស្រី បណ្ឌិត ឡាយ សុខគា	វិទ្យាស្ថានជាតិអប់រំ	សមាជិក
១៥. លោកបណ្ឌិត អ៊ឹម គឿន	វិទ្យាស្ថានជាតិអប់រំ	សមាជិក
១៦. លោកបណ្ឌិត ទី សុផល	វិទ្យាស្ថានជាតិអប់រំ	សមាជិក
១៧. លោកបណ្ឌិត គួយ សុគាន	វិទ្យាស្ថានជាតិអប់រំ	សមាជិក
១៨. លោកបណ្ឌិត សោន វណ្ណៈ	វិទ្យាស្ថានជាតិអប់រំ	សមាជិក
១៩. លោកបណ្ឌិត ឈន ថន	វិទ្យាស្ថានជាតិអប់រំ	សមាជិក
២០. លោកបណ្ឌិត សៀង សុផា	វិទ្យាស្ថានជាតិអប់រំ	សមាជិក
២១. លោក ចាន់ ជឿន	វិទ្យាស្ថានជាតិអប់រំ	សមាជិក

២២. លោកបណ្ឌិត សោកត្រា
២៣. លោក ឡុច ចាន់ថន
២៤. លោក ចាន់ រ៉ាដា

វិទ្យាស្ថានជាតិអប់រំ
វិទ្យាស្ថានជាតិអប់រំ
វិទ្យាស្ថានជាតិអប់រំ

សមាជិក
សមាជិក
សមាជិក

លោក និងលោកស្រី ដូចមានរាយនាមខាងលើ ត្រូវអញ្ជើញមកវាយតម្លៃការការពារនិរោគបទរបស់និស្សិត នៅថ្ងៃទី០៨ ខែធ្នូ ឆ្នាំ២០២៣ ចាប់ពីម៉ោង៧:៣០នាទីព្រឹកតទៅ នៅវិទ្យាស្ថានជាតិអប់រំ។

ថ្ងៃពុធ ១២ ខែ កុម្ភៈ ឆ្នាំថោះ បញ្ចស័ក ព.ស.២៥៦៧
រាជធានីភ្នំពេញ ថ្ងៃទី ១០ ខែ កុម្ភៈ ឆ្នាំ២០២៣

ឧបនាយករដ្ឋមន្ត្រី

រដ្ឋមន្ត្រីក្រសួងអប់រំ យុវជន និងកីឡា



[Handwritten signature in blue ink]

បណ្ឌិតសភាចារ្យ ហង់ ជួន ណារ៉ុន

កន្លែងទទួល៖

- អគ្គនាយកដ្ឋាន.ហិ អគ្គនាយកដ្ឋានឧស.
- ឧទ្ធរណ៍យឯកឧត្តមបណ្ឌិតសភាចារ្យឧបនាយករដ្ឋមន្ត្រី
- គ្រប់អង្គភាពក្រោមឱវាទអយកដែលមានការពាក់ព័ន្ធ
"ដើម្បីជ្រាបជាព័ត៌មាន"
- សាមីខ្លួន " ដើម្បីអនុវត្ត "
- កាលប្បវត្តិ
- ឯកសារ៖ វិទ្យាស្ថានជាតិអប់រំ

មូលនិយមសង្ខេប

ការសិក្សាស្រាវជ្រាវទៅលើប្រធានបទ «ការចូលរួមរបស់សហគមន៍ ក្នុងការអភិវឌ្ឍសាលារៀននៅ កម្រិតវិទ្យាល័យក្នុងខេត្តកំពង់ស្ពឺ» ការសិក្សានេះមានគោលបំណង សិក្សាល្បឿយយល់ពីការចូលរួមរបស់ សហគមន៍ក្នុងការអភិវឌ្ឍសាលារៀនក្នុងខេត្តកំពង់ស្ពឺ និងកំណត់ពីបញ្ហាប្រឈមរបស់សាលារៀនក្នុងការ ទាក់ទាញសហគមន៍ឱ្យចូលរួមអភិវឌ្ឍសាលារៀន។

ចំពោះវិធីសាស្ត្រស្រាវជ្រាវដែលបានយកមកប្រើដើម្បីប្រមូលទិន្នន័យនេះ គឺជាវិធីសាស្ត្របែប បរិមាណវិស័យ។ នៅក្នុងការស្រាវជ្រាវនេះបានប្រើប្រាស់នូវកម្រងសំណួរដើម្បីទទួលបាននូវទិន្នន័យ ព័ត៌មានដែលជាចម្លើយពីគោលដៅសម្ភាសន៍ដែលជាចំនួនសំណាកទាំងបួនគឺ គណៈគ្រប់គ្រងសាលា គ្រូ បង្រៀន សិស្ស និងសហគមន៍។ ក្នុងការវិភាគទិន្នន័យដែលទទួលបានពីកម្រងសំណួរ ត្រូវបានប្រើប្រាស់ កម្មវិធី Microsoft Excel និង Microsoft Word ដើម្បីពិពណ៌នាបកស្រាយមធ្យមភាគចំនួនសំណាកដែល បានចូលរួមក្នុងការបំពេញកម្រងសំណួរ នៅកម្រិតវិទ្យាល័យទាំងបីក្នុងខេត្តកំពង់ស្ពឺ ដែលមានចំនួន សំណាកសរុប ២៧៩ នាក់ ក្នុងនោះផងដែរមានគណៈគ្រប់គ្រងសាលារៀន ៩នាក់ គ្រូបង្រៀន ៦០ នាក់ សហគមន៍៦០ នាក់ និងសិស្សានុសិស្សថ្នាក់ទី១០ ដល់ថ្នាក់ទី១២ មានចំនួន ១៥០ នាក់។

ជាលទ្ធផលនៃការស្រាវជ្រាវបានបង្ហាញថា ការចូលរួមរបស់សហគមន៍ ក្នុងការអភិវឌ្ឍសាលារៀន នៅកម្រិតវិទ្យាល័យក្នុងខេត្តកំពង់ស្ពឺ មានស្ថានភាពល្អ តម្លៃមធ្យមភាគស្មើ ៣.៦៧។ ផ្អែកទៅលើការ គ្រប់គ្រងដឹកនាំ និងការបង្កើតទំនាក់ទំនងជាមួយសហគមន៍និងភាគីពាក់ព័ន្ធដើម្បីអភិវឌ្ឍសាលារៀន។ តាមលទ្ធផលស្រាវជ្រាវបានឆ្លុះបញ្ចាំងថាគណៈគ្រប់គ្រង និងភាគីពាក់ព័ន្ធនានាត្រូវពង្រឹងការផ្សព្វផ្សាយ ឱ្យបានទូលំទូលាយ បន្ថែមការយល់ដឹងតាមរយៈការបណ្តុះបណ្តាលផ្សេងៗ បង្កើតសេចក្តីទុកចិត្តជាមួយ ភាគីពាក់ព័ន្ធ ដើម្បីពង្រឹងនិងពង្រីកការអភិវឌ្ឍសាលារៀន និងការអប់រំប្រកបដោយប្រសិទ្ធភាព ដែលជា កន្លែងថ្នាលសម្រាប់បណ្តុះបណ្តាលធនធានមនុស្សឱ្យមានសមត្ថភាពខ្ពស់ និងមកចូលរួមអភិវឌ្ឍន៍ ប្រទេសជាតិឱ្យរុងរឿងនិងចម្រុងចម្រើន។

Abstract

The research on "**Community Participation in School Development at the High School Level in Kampong Speu Province**" The purpose of this study was to understand community participation in school development in Kampong Speu province and to identify of school to conduct community in school school development.

The research method used to collect this data is a quantitative method. In this research, questionnaires were used to obtain information data that was the answer to the interview objectives of the four samples: school management, teachers, students and the community. In analyzing the data obtained from the questionnaire, Microsoft Excel and Microsoft Word were used to describe the average number of samples that participated in completing the questionnaire at the three high school levels in Kampong Speu province, with a total of 279 samples in There are 9 school administrators, 60 teachers, 60 community members and 150 students from 10th to 12th grade.

As a result of the research, the community participation in the development of schools at the high school level in Kampong Speu was good, with an average value of 3.67. Management, leadership and building relationships with the community and stakeholders to develop the school. According to the research results, the management and stakeholders need to strengthen the dissemination of awareness through various trainings, build trust with stakeholders to strengthen and expand the development of schools and education effectively. A nursery for training human resources to be highly capable and to participate in the development of a prosperous and prosperous nation.

លិខិតថ្លែងអំណរគុណ

ខ្ញុំបាទជានិស្សិតថ្នាក់បរិញ្ញាបត្រជាន់ខ្ពស់ជំនាញគ្រប់គ្រងអប់រំជំនាន់ទី១០ ក្នុងឆ្នាំសិក្សា ២០២១-២០២៣ នៅវិទ្យាស្ថានជាតិអប់រំ សុំលំអោនលំទោនគោរព និងថ្លែងអំណរគុណចំពោះ៖

- ព្រះមហាក្សត្រ និងថ្នាក់ដឹកនាំរដ្ឋាភិបាលដែលខិតខំប្រឹងប្រែងតស៊ូ ការពារប្រទេសជាតិ និងរក្សាសុខសន្តិភាពជូនជាតិមាតុភូមិ និងប្រជាជនរាស្ត្រទាំងអស់គ្នា។
- ឯកឧត្តមបណ្ឌិត **សៀង សុវណ្ណា** នាយកនៃវិទ្យាស្ថានជាតិអប់រំ និងនាយករង/ នាយិការងារនៃវិទ្យាស្ថានជាតិអប់រំទាំងមូល ដែលជាម្ចាស់ដីត្រជាក់ និងកក់ក្តៅសម្រាប់វិទ្យាស្ថាន និងជាអ្នកដឹកនាំមគ្គុទ្ទេសក៍បង្កើតរោងចក្រ សម្រាប់ផលិតធនធានមនុស្សក្នុងការអភិវឌ្ឍសង្គមជាតិ។
- ជាពិសេសពិសាលសូមថ្លែងអំណរគុណ ចំពោះលោកសាស្ត្រាចារ្យ **បណ្ឌិត គួយ សុគាន និង បណ្ឌិត នី រដ្ឋា** ដែលបានជួយជ្រោមជ្រែងដឹកនាំកែសម្រួល និងអនុសាសន៍យ៉ាងល្អៗក្នុងការធ្វើសារណាបទ ដល់រូបខ្ញុំបាទចាប់តាំងពីដើមរហូតដល់ចប់ ហើយថែមទាំងទទួលបានជោគជ័យជាស្ថាពរ។
- សូមអរគុណចំពោះគណៈគ្រប់គ្រងគ្រូឧទ្ទេស និងសិស្សានុសិស្សនៃវិទ្យាល័យក្នុងខេត្តកំពង់ស្ពឺដែលបានយកចិត្តទុកដាក់ ចូលរួមនិងបកស្រាយរាល់កម្រងសំណួររបស់ខ្ញុំបាទដែលបានដាក់ចេញក្នុងការស្រាវជ្រាវនេះបានជាទីគាប់ចិត្ត។
- លោកឪពុក **សៀង ចាន់** និង អ្នកម្តាយ **និន យ៉ិន** ដែលបានចិញ្ចឹមបីបាច់មើលថែរក្សាផ្តល់ចំណីអាហារ សម្លៀកបំពាក់ បញ្ជូនកូនទៅសាលារៀន ទូន្មានប្រៀនប្រដៅដើម្បីឱ្យកូនបានចេះដឹង តាំងពីដើមរហូតមកដល់នាពេលបច្ចុប្បន្ន។

ជាទីចុងបញ្ចប់នេះដែរ ខ្ញុំបាទសូមគោរពជូនពរដល់អ្នកមានគុណទាំងទ្វេ ព្រមទាំងឯកឧត្តម លោកជំទាវ លោក លោកស្រី ថ្នាក់ដឹកនាំក្រសួងអប់រំ យុវជន និងកីឡា នាយក លោកគ្រូ អ្នកគ្រូទាំងអស់ សូមជួបប្រទះតែសេចក្តីសុខ សេចក្តីចម្រើន មានសុខភាពល្អបរិបូណ៌ សម្រេចបានជោគជ័យគ្រប់ការកិច្ច និងទទួលបាននូវពុទ្ធពរទាំងឡាយ ៤ប្រការគឺ៖ អាយុ វណ្ណៈ សុខៈ និងពលៈគ្រប់ៗគ្នាកុំបីឃ្លៀងឃ្លាតឡើយ និងជានិច្ចនិរន្តរ៍។

សូមអរគុណ!

មាតិកា

សេចក្តីអះអាងរបស់បេក្ខជន	i
លិខិតបញ្ជាក់	ii
លិខិតឧទ្ទេសនាមគណៈកម្មការវាយតម្លៃការការពារនិរក្ខបបទ	iii
មូលន័យសង្ខេប	vii
លិខិតថ្លែងអំណរគុណ	ix
បញ្ជីរូបភាព/ តារាង ឬការលើកឧទាហរណ៍.....	xvi
បញ្ជីនៃសញ្ញា និង អក្សរកាត់	xviii

ជំពូក ១

សេចក្តីផ្តើម

១.១ លំនាំបញ្ហានៃការស្រាវជ្រាវ	1
១.២ ចំណោទបញ្ហានៃការស្រាវជ្រាវ	2
១.៣ គោលបំណងនៃការស្រាវជ្រាវ	3
១.៤ សំណួរស្រាវជ្រាវ.....	3
១.៥ សារៈសំខាន់នៃការស្រាវជ្រាវ	4
១.៦ វិសាលភាព និងដែនកំណត់នៃការស្រាវជ្រាវ.....	5
១.៧ រចនាសម្ព័ន្ធនៃការស្រាវជ្រាវ.....	5

ជំពូក ២

ការរំលឹកត្រីស៊ី

២.១ និយមន័យ	9
២.១.១ ការចូលរួម	9
២.១.២ សហគមន៍.....	10
២.១.៣ ការអភិវឌ្ឍសាលារៀន.....	11
២.២ ធាតុសំខាន់ៗនៃការអភិវឌ្ឍសាលារៀន	12
២.២.១ តួនាទីរបស់គណៈគ្រប់គ្រងសាលារៀន	13
២.២.២ កត្តាសហគមន៍	18
២.២.៣ កត្តាសាលារៀន.....	29
២.២.៤ កត្តាសិស្ស.....	33
២.២.៥ កត្តាគ្រូ.....	34
២.៣ ការអភិវឌ្ឍសាលារៀនដោយសហគមន៍.....	38
២.៣.១ សកម្មភាពនៃការដឹកនាំសហគមន៍ចូលរួមអភិវឌ្ឍសាលារៀន	39
២.៣.២ ការគាំទ្រ និងផ្សព្វផ្សាយរបស់សហគមន៍	40
២.៣.៣ សហគមន៍ចូលរួមក្លែងគរដៃគូអភិវឌ្ឍសាលារៀន.....	41
២.៤ គោលការណ៍នៃការគ្រប់គ្រងសាលារៀន	43
២.៤.១ វិមជ្ឈការនិងការអប់រំ.....	46
២.៤.២ គោលបំណងនៃការគ្រប់គ្រងសាលារៀន.....	46

២.៥ សកម្មភាពពាក់ព័ន្ធនឹងការចូលរួមរបស់សហគមន៍ក្នុងការអភិវឌ្ឍសាលារៀន	47
២.៦ សន្និដ្ឋាន	50

ជំពូក ៣

វិធីសាស្ត្រស្រាវជ្រាវ

៣.១ គម្រោងវិភាគ	53
៣.២ ការប្រមូលទិន្នន័យ	54
៣.៣ ឧបករណ៍ស្រាវជ្រាវ	55
៣.៣.១ កម្រិតចង្អុលបង្ហាញ	55
៣.៣.២ កម្រងសំណួរ	58
៣.៣.២.១ កម្រងសំណួរសម្រាប់គណៈគ្រប់គ្រងសាលារៀន	58
៣.៣.២.២ កម្រងសំណួរសម្រាប់លោកគ្រូ អ្នកគ្រូ (គ្រូបង្រៀន)	59
៣.៣.២.៣ កម្រងសំណួរសម្រាប់សហគមន៍ និងអ្នកពាក់ព័ន្ធ	60
៣.៣.២.៤ កម្រងសំណួរសម្រាប់សិស្ស	60
៣.៤ ការជ្រើសរើសភាគសំណាក	60
៣.៥ ការវិភាគទិន្នន័យ	64

ជំពូក ៤

លទ្ធផល និងការពិភាក្សា

៤.១ ការវិភាគលើកម្រងសំណួរគណៈគ្រប់គ្រងសាលា	66
៤.១.១ ផ្នែកទី១៖ ព័ត៌មានទូទៅ	66

៤.១.២ ផ្នែកទី២៖ ការរៀបចំផែនការយុទ្ធសាស្ត្រ និងផែនការអភិវឌ្ឍសាលារៀននៅកម្រិតវិទ្យាល័យ	68
៤.១.៣ ផ្នែកទី៣៖ ការបង្កើតបណ្តាញទំនាក់ទំនង និងគ្រប់គ្រងដឹកនាំសម្របសម្រួលជាមួយសហគមន៍.....	71
៤.១.៤ ផ្នែកទី៤៖ ការបង្កើតដៃគូសហការប្រកបដោយការអភិវឌ្ឍជាមួយអ្នកពាក់ព័ន្ធ	77
៤.២ ការវិភាគលើកម្រងសំណួររបស់គ្រូបង្រៀន.....	79
៤.២.១ ផ្នែកទី១៖ ព័ត៌មានទូទៅ	79
៤.២.២ ផ្នែកទី២៖ ក្នុងដំណើរការនៃការរៀន និងបង្រៀន.....	80
៤.២.៣ ការបង្កើតទំនាក់ទំនងជាមួយសហគមន៍ និងភាគីពាក់ព័ន្ធ	87
៤.២.៤ ផ្នែកទី៤៖ បញ្ហាប្រឈម និងសំណូមពរ	89
៤.៣ ការវិភាគលើកម្រងសំណួរសហគមន៍	90
៤.៣.១ ផ្នែកទី១៖ ព័ត៌មានទូទៅរបស់សហគមន៍.....	90
៤.៣.២ ការចូលរួមរបស់សហគមន៍ក្នុងការអភិវឌ្ឍសាលារៀន និងការចូលរួមរបស់ភាគីពាក់ព័ន្ធ	91
៤.៤ ការវិភាគលើកម្រងសំណួររបស់សិស្ស.....	93
៤.៤.១ ផ្នែកទី១៖ អំពីព័ត៌មាន.....	93
៤.៤.២ ផ្នែកទី២៖ អំពីការសិក្សារបស់សិស្ស.....	94
៤.៤.៣ ផ្នែកទី៣៖ ការបង្កើតទំនាក់ទំនង និងការសហការគ្នា.....	97
៤.៤.៤ បញ្ហាប្រឈម និងសំណូមពរ.....	98
៤.៥ ការពិភាក្សា	99

៤.៥.១ ការពិភាក្សាលើសំណួរស្រាវជ្រាវទី១	99
៤.៥.២ ការពិភាក្សាលើសំណួរស្រាវជ្រាវទី២	100
៤.៦ ចំណុចខ្លាំង និងចំណុចខ្សោយ	103
៤.៦.១ ចំណុចខ្លាំង	103
៤.៦.២ ចំណុចខ្សោយ	104

ជំពូក ៥

សេចក្តីសន្និដ្ឋាន និងសំណូមពរ

៥.១ សេចក្តីសន្និដ្ឋាន	106
៥.២ សំណូមពរ	107
៥.២.១ ចំពោះគណៈគ្រប់គ្រងសាលារៀន	107
៥.២.២ ចំពោះគ្រូបង្រៀន	107
៥.២.៣ ចំពោះសហគមន៍	108
៥.២.៤ សម្រាប់សិស្សានុសិស្ស	108
៥.២.៥ សំណូមពរដល់អ្នកជំនាន់ក្រោយ	109
ឯកសារយោង	110
ឧបសម្ព័ន្ធទី១៖ លិខិតបង្គាប់ការរបស់គណៈកម្មការការពារនិក្ខេបទ	113
ឧបសម្ព័ន្ធទី២៖ លិខិតចាត់តាំងគ្រូជីកនាំគោល និងគ្រូជីកនាំរង សម្រាប់សរសេរនិក្ខេបទ	122
ឧបសម្ព័ន្ធទី៣៖ លិខិតអនុញ្ញាតរបស់ក្រសួងអប់រំ យុវជន និងកីឡា	126
ឧបសម្ព័ន្ធទី៤៖ លិខិតអនុញ្ញាតរបស់មន្ទីរអប់រំ យុវជន និងកីឡាខេត្តកំពង់ស្ពឺ	128

ឧបសម្ព័ន្ធទី៥៖ កម្រងសំណួរ..... 130

បញ្ជីបទពិធី/ តារាង ប្រការលើកឧទាហរណ៍

ក្រាបទី១ ៖ ព័ត៌មានទូទៅរបស់គណៈគ្រប់គ្រងសាលារៀន	66
ក្រាបទី២ ៖ ភាពជាអ្នកដឹកនាំការគ្រប់គ្រង និងការអភិវឌ្ឍសាលារៀនជាមួយសហគមន៍.....	68
ក្រាបទី៣ ៖ ការប្រាស្រ័យទំនាក់ទំនងជាមួយភាគីពាក់ព័ន្ធដើម្បីទទួលបានលទ្ធផលល្អប្រសើរ	69
ក្រាបទី៤ ៖ បង្កើតកម្មវិធីជួបជុំ និងពិគ្រោះយោបល់រវាងមាតាបិតាសិស្ស និងគណៈគ្រប់គ្រងសាលា ...	70
ក្រាបទី៥ ៖ ការសហការ និងទំនាក់ទំនងជាមួយសហគមន៍.....	71
ក្រាបទី៦៖ ការបង្កើតបណ្តាញសកម្មភាព និងការចរចាសម្រុះសម្រួលជាមួយសហគមន៍	72
ក្រាបទី៧៖ ផ្នែកដោះស្រាយវិវាទ និងការសម្របសម្រួលជាមួយភាគីពាក់ព័ន្ធ	74
ក្រាបទី៨៖ ការកសាងការបង្កើតគំនិតរួមគ្នាដើម្បីអភិវឌ្ឍន៍សាលា.....	75
ក្រាបទី៩៖ ផែនការអភិវឌ្ឍសាលារៀន និងការអនុវត្តជានិរន្តរ៍ភាពដើម្បីការអប់រំទាំងអស់គ្នា	76
ក្រាបទី១០៖ បរិយាកាសគាំពារសម្រាប់កម្មវិធីសហគមន៍.....	77
ក្រាបទី១១៖ ការបោះផ្សាយ និងការប្រកាសលទ្ធផលទិន្នន័យដល់ភាគីពាក់ព័ន្ធ	78
ក្រាបទី១២៖ សំណាកគ្រូបង្រៀន.....	79
ក្រាបទី១៣៖ ការប្រតិបត្តិកម្មវិធីសិក្សា	80
ក្រាបទី១៤៖ ការដំណើរការសម្រាប់ការរៀន និងបង្រៀនតាមកម្រិតថ្នាក់	82
ក្រាបទី១៥៖ វិធីសាស្ត្របង្រៀន.....	83
ក្រាបទី១៦៖ ការអនុវត្តជាក់ស្តែងក្នុងដំណើរការរៀន និងសកម្មភាពបង្រៀន	84
ក្រាបទី ១៧៖ រង្វាយតម្លៃ និងលទ្ធផល.....	86
ក្រាបទី១៨៖ ការបង្កើតទំនាក់ទំនងជាមួយសហគមន៍ និងភាគីពាក់ព័ន្ធ.....	87
ក្រាបទី១៩៖ សំណាករបស់សហគមន៍	89
ក្រាបទី២០៖ ការចូលរួមរបស់សហគមន៍ក្នុងការអភិវឌ្ឍសាលារៀន និងការចូលរួមរបស់ភាគីពាក់ព័ន្ធ	90
ក្រាបទី២១៖ សំណាករបស់សិស្ស.....	92
ក្រាបទី២២៖ ការប្រតិបត្តិការបង្រៀន និងរៀន	93

ក្រាបទី២៣៖ រង្វាយតម្លៃលទ្ធផលនៃការសិក្សា.....	95
ក្រាបទី២៤៖ ការបង្កើតទំនាក់ទំនង និងការសហការគ្នា.....	96
ក្រាបទី២៥៖ ការចូលរួមរបស់សហគមន៍ក្នុងការអភិវឌ្ឍសាលារៀន.....	98

បញ្ជីនៃសញ្ញា និង អក្សរកាត់

- អ.យ.ក ៖ ក្រសួងអប់រំ យុវជន និងកីឡា
- GEIP ៖ គម្រោងកែលម្អការអប់រំមធ្យមសិក្សា (Gifted Individualized Education Plan)
- WB ៖ ធនាគារពិភពលោក (World Bank)
- SOP ៖ Standard Operative Procedure
- SMC ៖ Strategy Management Committee

ជំពូក ១

សេចក្តីផ្តើម

ជំពូក ១

សេចក្តីផ្តើម

១.១ លំនាំបញ្ជាក់នៃការស្រាវជ្រាវ

ជាសកលលោកការអប់រំ ត្រូវបានចាត់ទុកថាជាវិស័យមួយដែលមិនអាចខ្វះបាន ដើម្បីធ្វើការអភិវឌ្ឍ និងបណ្តុះបណ្តាលធនធានសម្រាប់សង្គមជាតិ។ ការអភិវឌ្ឍសាលារៀនមួយប្រកបដោយនិរន្តរភាពបាន ទាមទារឱ្យអ្នកដឹកនាំ គ្រប់គ្រងមានបំណិនក្នុងការរៀនរូបធនធានពីគ្រប់មជ្ឈដ្ឋាន បង្កើតឱ្យមានការចូលរួមពីគ្រប់អ្នកពាក់ព័ន្ធដូចជា សិក្សានុសិក្សា គ្រូបង្រៀន ឪពុកម្តាយ គណៈកម្មការទ្រទ្រង់សាលារៀន អាជ្ញាធរដែនដី និងអ្នកពាក់ព័ន្ធជាច្រើនទៀតនៅមូលដ្ឋាន ក្នុងការអនុវត្តសកម្មភាពដោយត្រូវ ធ្វើស្វ័យវាយតម្លៃសាលារៀន ដើម្បីឱ្យដឹងពីចំណុចល្អ និងអ្វីត្រូវកែលម្អ រួចធ្វើផែនការអភិវឌ្ឍន៍សាលារៀនដោយផ្អែកលើចំណុចត្រូវកែលម្អ និងធ្វើការពិនិត្យតាមដាន វាយតម្លៃសាលារៀនក្នុងឆ្នាំសិក្សានីមួយៗ (ក្រសួងអប់រំ យុវជន និងកីឡា, ២០១៧)។

សាលារៀនជាកន្លែងផ្តល់ចំណេះចំណេះដឹង និងពង្រឹងទំនាក់ទំនងល្អជាមួយសហគមន៍ ជាពិសេសគណៈគ្រប់គ្រងសាលារៀនគួរព្យាយាមឱ្យបានច្រើនតាមដែលអាចធ្វើទៅបាន ដើម្បីស្វែងយល់បន្ថែមអំពីសហគមន៍ តាមរយៈការប្រាស្រ័យទំនាក់ទំនងគ្នាជាមួយសមាជិករបស់ខ្លួន (Sa'ad, T. U., & Sadiq, A. M., 2014)។ ក្រសួងអប់រំ យុវជន និងកីឡា ដើម្បីប្រែក្លាយ និងធានាឱ្យបាននូវការអប់រំមួយប្រកបទៅដោយភាពជឿទុកចិត្តបានគ្រប់សមាសភាពភាគី ទាំងគុណភាព បរិយាបន្ន ប្រសិទ្ធភាព និងដើម្បីគាំទ្រដល់ការអប់រំពេញមួយជីវិតដោយគ្មានការរើសអើង ជពិសេសទាមទារឱ្យគណៈគ្រប់គ្រងសាលាចេះបញ្ជ្រាបការយល់ដឹង និងទាញការចូលរួមពីសហគមន៍ ទទួលយកគំនិតយោបល់របស់សហគមន៍ដើម្បីចូលរួមកែលម្អ អភិវឌ្ឍន៍សាលារៀនប្រកបដោយចីរភាព និងយូរអង្វែង (ក្រសួងអប់រំ យុវជន និងកីឡា, ២០១៨)។ ជាមួយគ្នានេះ ក្រសួងបានចេញសេចក្តីណែនាំប្រតិបត្តិយុទ្ធសាស្ត្រ សហគមន៍សាលារៀន (២០២១) បានលើកឡើងថា ដើម្បីផ្សារភ្ជាប់ទំនាក់ទំនងល្អជាមួយសហគមន៍ ការចូលរួមចំណែកក្នុងការអប់រំ ការអភិវឌ្ឍសាលារៀន ការរៀបចំសិក្ខាសាលាគួរតែត្រូវបានរៀបចំឡើង សម្រាប់

សមាជិកសហគមន៍ និងគ្រូបង្រៀនពិភាក្សាអំពីសារសំខាន់នៃទំនាក់ទំនងរវាងសាលារៀន ការយកចិត្តទុកដាក់ថែរក្សា ការចូលរួមរបស់មាតាបិតា ឬអាណាព្យាបាល គ្រួសាររបស់សិស្សនិងសហគមន៍ក្នុងវិស័យអប់រំ ជាការជួយកែលម្អសាលា លទ្ធផលសិស្សទទួលបានជាទីគាប់ប្រសើរ ដោយសហគមន៍ធ្វើការរួមគ្នាក្នុងការគាំទ្រដល់សាលារៀន (ក្រសួងអប់រំ យុវជន និងកីឡា, ២០១៧)។ អ្នកស្រាវជ្រាវក៏បានលើកឡើងអំពីការចូលរួម របស់សហគមន៍ មាតាបិតា និងគ្រួសារដែលជាគន្លឹះមួយដើម្បីដោះស្រាយវិបត្តិផ្សេងៗ ដូចជាវិបត្តិបោះបង់ការសិក្សា បញ្ហាសាលារៀនជាដើម (Belfield & Levin, 2007) ហើយគួរឱ្យកត់សម្គាល់បានផងដែរថា ភាពជាដៃគូរវាងសាលារៀន គ្រួសារ និងសហគមន៍ បានជំរុញសេចក្តីប្រាថ្នាលើការអប់រំខ្ពស់ និងការលើកទឹកចិត្តច្រើនចំពោះសិស្សានុសិស្ស (Barton, 2003) ។

ដោយយោងតាមអំណះអំណាងខាងលើមក ឃើញថាបញ្ហាក្នុងការអភិវឌ្ឍសាលារៀនជាបញ្ហាចម្បង ដែលតម្រូវត្រូវការគាំទ្រ និងគាំពារពីសហគមន៍ដែលមិនអាចខ្វះបាន។ ការចូលរួមរបស់សហគមន៍ដែលជាបដិភាគ និងការគាំទ្រមានដូចជា ចូលរួមជាគំនិត ចូលរួមថែរក្សាទ្រព្យសម្បត្តិសាលារៀន និងសហគមន៍ទៅកៀងគររកដៃគូមូលនិធិដទៃទៀត ដែលជាការជម្រុញឱ្យមានការអភិវឌ្ឍសាលារៀន។

១.២ ចំណោទបញ្ហានៃការស្រាវជ្រាវ

ក្នុងដំណាក់កាលដែលក្រសួងអប់រំ យុវជន និងកីឡា បានខិតខំប្រឹងប្រែងដើម្បីអភិវឌ្ឍន៍វិស័យអប់រំ ដើម្បីឆ្លើយតប ទៅនឹងសកលលោក ក្នុងការពង្រីកវិសាលភាព សំដៅលើការលើកកម្ពស់គុណភាពប្រកបដោយសមធម៌ បរិយាបន្ន និងការសិក្សាពេញមួយជីវិត ក្នុងក្របខណ្ឌទូលំទូលាយ គ្របដណ្តប់លើគ្រប់ប្រភេទ និងកម្រិតនៃការអប់រំ ជាពិសេសស្របនឹងទស្សនវិស័យអភិវឌ្ឍន៍សហស្សវត្សរ៍ និងផែនការអប់រំសម្រាប់ទាំងអស់គ្នា (ក្រសួងអប់រំ យុវជន និងកីឡា, ២០១៩)។ តាមរបាយការណ៍អភិវឌ្ឍន៍សកលលោក (២០០៤) បានបង្ហាញថា ដើម្បីធ្វើការឆ្លើយតប នឹងតម្រូវការអប់រំតាមរយៈការសម្រេចចិត្តពីថ្នាក់កណ្តាលតែឯង គឺមិនអាចឆ្លើយតបទាន់ពេលវេលាទៅនឹងតម្រូវការរៀនសូត្ររបស់សិស្សបានឡើយ ដូចនេះវិស័យអប់រំត្រូវផ្ទេរអំណាចទៅ សាលារៀន និងសហគមន៍ក្នុងការអនុវត្តសេចក្តីសម្រេចចិត្តដើម្បីដោះស្រាយតម្រូវការសិក្សារៀនសូត្រឱ្យបានទាន់ពេលវេលា។ ដោយមើលឃើញបញ្ហាប្រឈមក្នុងទំនាក់

ទំនងរវាងសាលារៀននិងសហគមន៍ពុំទាន់បានឯកភាពដើម្បីជាមូលដ្ឋានអភិវឌ្ឍសាលារៀន ដែលចំណុចអវិជ្ជមានទាំងនោះហើយ ដែលមានឥទ្ធិពលដល់ការអភិវឌ្ឍសាលារៀន ការកៀងគរមូលនិធិដើម្បីសាលារៀនមានការអភិវឌ្ឍប្រកបដោយចីរភាព ការធ្វើផែនការ ការគ្រប់គ្រងសាលារៀន ការសហការរបស់សហគមន៍ និងភាគីដទៃទៀត ដើម្បីទទួលបានលទ្ធផលផ្នែកសម្រាប់ការអប់រំក្នុងសាលារៀន។

បញ្ហាប្រឈមសំខាន់ៗនៃការចូលរួមរបស់សហគមន៍ ដែលមានជាអាទិ៍ដូចជា សកម្មភាពនៃការដឹកនាំសហគមន៍ចូលរួមអភិវឌ្ឍសាលារៀន ការគាំទ្រនិងផ្សព្វផ្សាយរបស់សហគមន៍ និងសហគមន៍ចូលរួមកៀងគរដៃគូដទៃទៀតដើម្បីអភិវឌ្ឍសាលារៀន។ ឆ្លងតាមរយៈការមើលឃើញនិងសង្កេតនូវចំណុចទាំងអស់នេះហើយ បាននាំឱ្យខ្ញុំបាទដែលជានិស្សិតបានកំពុងសិស្សានៅ វិទ្យាស្ថានជាតិអប់រំ ថ្នាក់បរិញ្ញាបត្រជាន់ខ្ពស់ ផ្នែកគ្រប់គ្រងអប់រំ បានធ្វើការសម្រេចចិត្តក្នុងការជ្រើសរើសយកប្រធានបទមួយមកសិក្សាគឺ « ការចូលរួមរបស់សហគមន៍ ក្នុងការអភិវឌ្ឍសាលារៀន នៅកម្រិតវិទ្យាល័យ ក្នុងខេត្តកំពង់ស្ពឺ » មកធ្វើការសិក្សាស្រាវជ្រាវដើម្បីបញ្ចប់ការសិក្សានៅវិទ្យាស្ថានជាតិអប់រំ។

១.៣ គោលបំណងនៃការស្រាវជ្រាវ

ការសិក្សាស្រាវជ្រាវនេះមានគោលបំណងដូចខាងក្រោម៖

- ១. សិក្សាល្បឿងយល់ពីការចូលរួមរបស់សហគមន៍ក្នុងការអភិវឌ្ឍសាលារៀនក្នុងខេត្តកំពង់ស្ពឺ។
- ២. កំណត់អំពីបញ្ហាប្រឈមរបស់សាលារៀនក្នុងការទាក់ទាញសហគមន៍ឱ្យចូលរួមអភិវឌ្ឍសាលារៀន។

១.៤ សំណួរស្រាវជ្រាវ

ដើម្បីធ្វើការឆ្លើយតបទៅនឹងគោលបំណងស្រាវជ្រាវខាងលើ អ្នកស្រាវជ្រាវបានធ្វើការកំណត់នូវសំណួរស្រាវជ្រាវ ដូចខាងក្រោម៖

- ១. តើការចូលរួមរបស់សហគមន៍ក្នុងការអភិវឌ្ឍសាលារៀនក្នុងខេត្តកំពង់ស្ពឺបានប្រព្រឹត្តទៅយ៉ាងដូចម្តេច ?
- ២. តើបញ្ហាប្រឈមចម្បងៗអ្វីខ្លះ របស់សាលារៀនក្នុងការទាក់ទាញសហគមន៍ឱ្យចូលរួមអភិវឌ្ឍសាលារៀន ?

១.៥ សារៈសំខាន់នៃការស្រាវជ្រាវ

ការសិក្សាស្រាវជ្រាវពីប្រធានបទ « ការចូលរួមរបស់សហគមន៍ ក្នុងការអភិវឌ្ឍសាលារៀន នៅ កម្រិតវិទ្យាល័យក្នុងខេត្តកំពង់ស្ពឺ » ពិតជាមានសារៈសំខាន់ណាស់សម្រាប់អ្នកសិក្សាស្រាវជ្រាវក្នុងការ ពង្រឹង និងពង្រីកបន្ថែមទៅលើចំណេះដឹង មានភស្តុតាងនានាបានយ៉ាងច្បាស់លាស់ និងជាការបង្កើតនូវ តម្លៃកាលានុវត្តន៍ភាពសម្រាប់ការចូលរួមរបស់សហគមន៍ដើម្បីអភិវឌ្ឍន៍ ដែលសមាសភាពដូចជា (មាតា បិតា អាណាព្យាបាល សហគមន៍ អាជ្ញាធរ សិស្សានុសិស្ស និងអ្នកពាក់ព័ន្ធផ្សេងទៀត) ដើម្បីឱ្យសហគមន៍ មានការយល់ដឹងបានកាន់តែស៊ីជម្រៅបន្ថែមទៀត ក្នុងការចូលរួមចំណែកក្នុងការអភិវឌ្ឍសាលារៀន ក្នុង ន័យធ្វើឱ្យមានផលជាវិជ្ជមានដល់ការសិក្សា និងការអប់រំរបស់ប្រជាជននូវព័ទ្ធជុំវិញ និងទូទាំងខេត្តនៃ សាលារៀន ហើយក៏ជាការឆ្លើយតបការចង់បានរបស់ក្រសួងអប់រំ យុវជន និងកីឡានូវដំណាក់កាលទី៤ ផងដែរ។

លើសពីនេះទៀតនោះ បានជួយបង្កើតចំណងកាន់តែរឹងមាំរវាងគណៈគ្រប់គ្រងសាលារៀន និង សហគមន៍ក្នុងខេត្តកំពង់ស្ពឺទាំងមូល ពោពេញទៅដោយការតម្កល់ផលប្រយោជន៍រួម មានការសាមគ្គីដើម្បី ជាបុព្វហេតុក្នុងអត្ថប្រយោជន៍រវាងសាលារៀន និងសហគមន៍ទាំងមូល។ មួយវិញទៀត មានសារៈ ប្រយោជន៍សម្រាប់ថ្នាក់ដឹកនាំគោលនយោបាយ មន្ត្រីអប់រំថ្នាក់ជាតិនិងក្រោមជាតិ នាយកសាលា និងគ្រូ បង្រៀន បានបណ្តុះនូវសុដីធម៌បុគ្គល ធ្វើអំពើល្អដើម្បីប្រយោជន៍សិស្សនិងសហគមន៍ ដូចជាការរួម សាមគ្គីជាមួយគ្នាដើម្បីបុព្វហេតុតែមួយគឺផលប្រយោជន៍សិស្សនិងសហគមន៍ ហើយបច្ចុប្បន្នបានក្លាយ ទៅជាគុណតម្លៃរួមដែលទាំងអស់គ្នាទទួលស្គាល់។ ព្រមទាំងបង្កើតការយល់ដឹងកាន់តែស៊ីជម្រៅ និង ជាយាននៃចំណេះដឹង នៃការអភិវឌ្ឍផែនការសាលារៀនសម្រាប់ជាប្រយោជន៍ជាមួយមជ្ឈដ្ឋានទូទៅ។ សំខាន់ជាងនេះទៀតនោះ ទុកជាឯកសារសម្រាប់សិស្សានុសិស្ស ក៏ដូចជាអ្នកសិក្សាស្រាវជ្រាវ ដទៃទៀត បានសិក្សាល្បួងយល់បន្ថែមធ្វើការប្តឹងប្តែងដើម្បីរកផលប្រយោជន៍ជូនសង្គមជាតិរបស់យើងទាំងមូល។

១.៦ វិសាលភាព និងដែនកំណត់នៃការស្រាវជ្រាវ

គោលបំណងដំបូងក្នុងការសិក្សាស្រាវជ្រាវនេះ គឺសិក្សាពីការចូលរួមរបស់សហគមន៍ ក្នុងការអភិវឌ្ឍសាលារៀននៅកម្រិតវិទ្យាល័យ ក្នុងខេត្តកំពង់ស្ពឺ នៅទូទាំងខេត្តកំពង់ស្ពឺ ប៉ុន្តែដោយសារតែកត្តានៃពេលវេលា វិសាលភាពនៃការសិក្សាស្រាវជ្រាវនេះត្រូវបានបង្រួម ដោយផ្ដោតទៅលើសាលាមធ្យមសិក្សាទុតិយភូមិចំនួនបីដែលស្ថិតនៅក្នុងខេត្តកំពង់ស្ពឺ ដែលមានដូចជា វិទ្យាល័យហ៊ុនសែនភ្នំស្រួច វិទ្យាល័យម្លូបួនកញ្ញា និងវិទ្យាល័យហ៊ុនសែនចំបក់ ដែលជាសាលាគោលដៅសម្រាប់សិក្សាស្រាវជ្រាវ។ ដើម្បីសិក្សាសិក្សាល្បឿនយល់ពីការចូលរួមរបស់សហគមន៍ក្នុងការអភិវឌ្ឍសាលារៀនក្នុងខេត្តកំពង់ស្ពឺ និងកំណត់អំពីបញ្ហាប្រឈម និងអត្ថប្រយោជន៍របស់សហគមន៍ក្នុងការចូលរួមជាមួយសាលារៀន។

ចំពោះដែនកំណត់នៃការសិក្សាស្រាវជ្រាវក្នុងនិក្ខេបបទនេះ បានផ្ដោតទៅលើ ការចូលរួមរបស់សហគមន៍ក្នុងការអភិវឌ្ឍសាលារៀន នៅកម្រិតវិទ្យាល័យក្នុងខេត្តកំពង់ស្ពឺ ដោយកំណត់យកចាប់ពី ឆ្នាំ ២០២១ រហូតដល់ ២០២២។

១.៧ រចនាសម្ព័ន្ធនៃការស្រាវជ្រាវ

នៅក្នុងការសិក្សាស្រាវជ្រាវនេះផងដែរត្រូវបានបែងចែកចេញជា ៥ ជំពូកធំៗ រួមមានការបរិយាយនូវជំពូកនីមួយៗដូចខាងក្រោម៖

ជំពូកទី១៖ សេចក្តីផ្តើម នៅក្នុងជំពូកនេះផងដែរ អ្នកសិក្សាស្រាវជ្រាវបានលើកឡើងពីលំនាំបញ្ហានៃការស្រាវជ្រាវ ចំណោទបញ្ហានៃការស្រាវជ្រាវ គោលបំណងនៃការស្រាវជ្រាវ សំណួរស្រាវជ្រាវ សារៈសំខាន់នៃការស្រាវជ្រាវ ដែនកំណត់និងវិសាលភាពនៃការស្រាវជ្រាវ និងចុងបញ្ចប់នៃជំពូក រចនាសម្ព័ន្ធនៃការស្រាវជ្រាវលើប្រធាន « ការចូលរួមរបស់សហគមន៍ ក្នុងការអភិវឌ្ឍសាលារៀន នៅកម្រិតវិទ្យាល័យក្នុងខេត្តកំពង់ស្ពឺ » ។ ដោយផ្ដោតទៅលើឫក្ខណៈនៃបញ្ហា គោលដៅនៃការសិក្សាស្រាវជ្រាវ ព្រមទាំងការបង្ហាញអំពីបញ្ហាការអភិវឌ្ឍសាលារៀន និងការចូលរួមរបស់សហគមន៍ ហើយបានបង្ហាញនូវបញ្ហាប្រឈមនៃការចូលរួមរបស់សហគមន៍គឺ សកម្មភាពនៃការដឹកនាំសហគមន៍ចូលរួមអភិវឌ្ឍសាលារៀន ការគាំទ្រនិងផ្សព្វផ្សាយរបស់សហគមន៍ និងសហគមន៍ចូលរួមកៀងគរដៃគូដទៃទៀតដើម្បីអភិវឌ្ឍសាលារៀន។ ក្នុង

អត្ថប្រយោជន៍បង្ហាញសារៈសំខាន់នៃការស្រាវជ្រាវ លើកកម្ពស់ការអភិវឌ្ឍសាលារៀន បង្កើតការចូលរួមរបស់សហគមន៍ និងចំណេះដឹងនៃការអភិវឌ្ឍផែនការសាលារៀន។

ជំពូកទី២៖ រំលឹកទ្រឹស្តី នៅក្នុងជំពូកនេះ អ្នកសិក្សាស្រាវជ្រាវបានប្រមូលយកនូវទ្រឹស្តីដែលមានពីមុនហើយបានពាក់ព័ន្ធនឹងប្រធានបទស្រាវជ្រាវតាមរយៈឯកសារនានា ដែលមានជាសៀវភៅជាភាសាជាតិ និងអន្តរជាតិ តាមទស្សនាវដ្តី ការសែត ឯកសារតាមបណ្តាញយ កម្រងអត្ថបទស្រាវជ្រាវជាតិ និងអន្តរជាតិ សេចក្តីប្រកាស សារាចរណែនាំ ព្រមទាំងឯកសារផ្សេងៗទៀតរបស់ក្រសួងអប់រំ យុវជន និងកីឡា និងស្ថាប័នដែលពាក់ព័ន្ធដទៃផ្សេងទៀតដើម្បីយកមកធ្វើជាគំរូ និងជាដើមទុនសម្រាប់ធ្វើកិច្ចការស្រាវជ្រាវ និងវិភាគជាគំនិតដើម្បីបានជាសំអាងភស្តុតាង ហើយឆ្លុះបញ្ចាំងទៅជាស្នាដៃថ្មីដើម្បីទុកជាមរតកដល់អ្នកសិក្សាជំនាន់ក្រោយៗទៀត។

ជំពូកទី៣៖ វិធីសាស្ត្រស្រាវជ្រាវ នៅក្នុងជំពូកនេះអ្នកសិក្សានិងធ្វើការបង្ហាញអំពីឧបករណ៍ផ្សេងៗសម្រាប់ធ្វើការស្រាវជ្រាវ ដូចជា វិធីសាស្ត្រក្នុងការប្រមូលទិន្នន័យ វិធីសាស្ត្រក្នុងការជ្រើសរើសសំណាក និងប្រភេទសំណាក ព្រមទាំងវិធីបញ្ចូល និងវិភាគទិន្នន័យផងដែរ។ ក្នុងការជ្រើសរើសវិធីសាស្ត្រស្រាវជ្រាវបានបង្ហាញពីវិធីសាស្ត្រដែលត្រូវប្រើ ប្រភេទទិន្នន័យនិងប្រភេទទិន្នន័យ។ នៅក្នុងការជ្រើសរើសសំណាក ជាការបង្ហាញការជ្រើសរើសចំនួនសំណាក ទីកន្លែងនៃការប្រមូលសំណាក មូលហេតុនៃការប្រមូលសំណាក និងរបៀបនៃការជ្រើសរើសសំណាក។ ចំពោះប្រភេទទិន្នន័យវិញ បង្ហាញអំពីប្រភេទទិន្នន័យដែលអ្នកសិក្សាស្រាវជ្រាវទៅសម្ភាសន៍ (អាចសម្ភាសន៍ដោយផ្ទាល់ រៀបចំជាកម្រងសំណួរ អង្កេត និងទិន្នន័យមានស្រាប់ ជាដើម)។ រីឯការប្រមូលទិន្នន័យ រៀបរាប់អំពីដំណើរការប្រមូលទិន្នន័យ បង្ហាញអំពីគោលបំណងនៃការប្រមូលទិន្នន័យ។ ម្យ៉ាងវិញទៀតការវិភាគទិន្នន័យ បានប្រាប់អំពីដំណើរការទិន្នន័យ (ការសម្អាត បែងចែក និងវិភាគទិន្នន័យ) ប្រាប់ពីវិធីសាស្ត្រវិភាគទិន្នន័យ និងបកស្រាយទិន្នន័យ។ ជាចុងក្រោយនៃជំពូកបានលើកឡើង ក្រមសីលធម៌នៃការស្រាវជ្រាវ ហើយធានារក្សាការសម្ងាត់អត្តសញ្ញាណនៃការស្រាវជ្រាវនេះផងដែរ។

ជំពូកទី៤៖ លទ្ធផលនៃការស្រាវជ្រាវ ក្នុងជំពូកនេះ អ្នកសិក្សាស្រាវជ្រាវ ព្រមទាំងយកទិន្នន័យដែលបានប្រមូលមកធ្វើការវិភាគ និងដើម្បីធ្វើការបកស្រាយឱ្យបានក្បោះក្បាយក្នុងន័យដើម្បីស្វែងរកឱ្យឃើញនូវចំណុចល្អ និងចំណុចត្រូវកែលម្អនៅក្នុងបរិបទជាក់ស្តែងពាក់ព័ន្ធ និងបញ្ហាប្រឈមក៏ដូចជា ការចូលរួមរបស់សហគមន៍ក្នុងការអភិវឌ្ឍសាលារៀន បញ្ហាប្រឈម និងអត្ថប្រយោជន៍នៃការចូលរួមរបស់សហគមន៍។ មួយវិញទៀត បានបង្ហាញនូវលទ្ធផលនៃការស្រាវជ្រាវ និងការពិភាក្សាទៅលើខ្លឹមសារ នឹងការធ្វើសំយោគដើម្បីបង្កើតនូវទ្រឹស្តីថ្មី ដើម្បីឱ្យមានការចូលរួមពីសហគមន៍បានយ៉ាងច្រើនកុះករ និងមានស្ថេរភាព ហើយដើម្បីធានាថាការចូលរួមមានសកម្មភាព ដើម្បីជួយដល់ដំណើរការសាលារៀន ការអភិវឌ្ឍសាលារៀន និងទទួលបានមកវិញអំពីផលដ្ឋាននៃការសិក្សារបស់សិស្សានុសិស្ស។

ជំពូកទី៥៖ សេចក្តីសន្និដ្ឋាន និងសំណូមពរ នៅក្នុងជំពូកនេះផងដែរ ជាផ្នែកមួយដែលអ្នកសិក្សាស្រាវជ្រាវប្រមូលគំនិត ទស្សនៈផ្សេងៗ លទ្ធផលពីការវិភាគទៅលើចំណុចរួមទាំងអស់ដែលបានវិភាគព្រមទាំងផ្តល់ជាសំណូមពរមួយចំនួនដល់ក្រសួងអប់រំ យុវជន និងកីឡា និងការិយាល័យដែលពាក់ព័ន្ធគណៈគ្រប់គ្រងសាលារៀន គ្រូបង្រៀន អាជ្ញាធរដែនដី ការចូលរួមរបស់សហគមន៍ ហើយជាពិសេសជាងនេះទៀតនោះ ក៏ជាផែនទីមួយសម្រាប់បង្ហាញផ្លូវមួយសម្រាប់អ្នកសិក្សាក្រោយៗផ្សេងទៀត ដែលនឹងលើកយកប្រធានបទប្រហាក់ប្រហែលមកសិក្សាស្រាវជ្រាវ ដើម្បីក្នុងគោលដៅ និងគោលបំណងជួយអភិវឌ្ឍ និងកែលម្អនូវចំណុចផ្សេងៗឱ្យកាន់តែប្រសើរឡើង និងរីកដុះសាយបន្ថែមទៀត។



ជំពូក ២
ការរំលឹកទ្រឹស្តី

ជំពូក ២

ការវិនិច្ឆ័យ

នៅក្នុងជំពូកវិនិច្ឆ័យនេះ អ្នកសិក្សាស្រាវជ្រាវបានប្រមូលយកនូវទ្រឹស្តីដែលមានពីមុនហើយ បានពាក់ព័ន្ធនឹងប្រធានបទស្រាវជ្រាវតាមរយៈឯកសារនានា ដែលមានដូចជាសៀវភៅភាសាជាតិ និងអន្តរជាតិ តាមទស្សនាវដ្តី ការសែត ឯកសារតាមបណ្តាញយ កម្រងអត្ថបទស្រាវជ្រាវជាតិ និងអន្តរជាតិ សេចក្តីប្រកាស សារាចរណែនាំ ព្រមទាំងឯកសារផ្សេងៗទៀតរបស់ក្រសួងអប់រំ យុវជន និងកីឡា និងស្ថាប័នដែលពាក់ព័ន្ធដទៃផ្សេងទៀតដើម្បីយកមកធ្វើជាគំរូ និងជាដើមទុនសម្រាប់ធ្វើកិច្ចការស្រាវជ្រាវ និងវិភាគជាគំនិតដើម្បីបានជាសំអាងកសុតាង ហើយឆ្លែងផ្តិតទៅជាស្នាដៃថ្មីដើម្បីទុកជាមរតកដល់អ្នកសិក្សាជំនាន់ក្រោយៗទៀត។

២.១ និយមន័យ

២.១.១ ការចូលរួម

ការចូលរួម អាចត្រូវបានបកស្រាយតាមវិធីផ្សេងៗគ្នា អាស្រ័យលើបរិបទ។ Shaeffer (1994)

បញ្ជាក់ដីក្រែផ្សេងគ្នា ឬក៏កម្រិតនៃការចូលរួម រួមមាន៖

- ការចូលរួមតាមរយៈការរួមចំណែកដូចជា ប្រាក់ សម្ភារៈ និងកម្លាំងពលកម្ម
- ការចូលរួមតាមរយៈ (អវត្តមាន attendance) ឧ.ការប្រជុំរបស់ឪពុកម្តាយនៅសាលារៀន បង្កប់ន័យការទទួលយកអកម្មនៃការសម្រេចចិត្តដែលធ្វើឡើងដោយកត្តាផ្សេងទៀត
- ការចូលរួមតាមរយៈការពិគ្រោះយោបល់លើបញ្ហាពិសេស
- ការចូលរួមក្នុងការផ្តល់សេវា ជាញឹកញាប់ជាដៃគូជាមួយតារាសម្តែងផ្សេងទៀត
- ការចូលរួមជាអ្នកអនុវត្តអំណាចផ្ទេរសិទ្ធិ និងការចូលរួម (នៅក្នុងការសម្រេចចិត្តពិតប្រាកដនៅគ្រប់ដំណាក់កាល) រួមទាំងការកំណត់អត្តសញ្ញាណបញ្ជា ជំហាននៃផែនការ ការអនុវត្ត និងការវាយតម្លៃ (Uemura, 1999) ។

ការចូលរួម គឺជាដំណើរការរួមផ្សំបញ្ចូលគ្នា ការចូលគ្នា ការសហការគ្នា ការប្រមូលឱ្យមូលគ្នា មូលមួយនឹងគ្នា រួមសេចក្តី ជាករួមគ្នា ធ្វើការរួមគ្នា រួមគំនិត រួមចិត្ត ចូលគំនិតគ្នា រួមដៃគ្នា ចូលដៃគ្នា (ជួន,

១៩៦៧)។ នៅក្នុងនិយមន័យផ្សេងទៀត ការចូលរួមគឺទាក់ទងនឹងការអភិវឌ្ឍន៍ និងការកើនឡើង អាមេណ៍របស់មនុស្ស នៃការគ្រប់គ្រងរបស់មនុស្សលើបញ្ហាដែលប៉ះពាល់ដល់ជីវិតរបស់ពួកគេ ជួយពួកគេ ឱ្យរៀនពីរបៀបរៀបចំផែនការ និងអនុវត្តន៍ ហើយនៅផ្នែកខាងមុខបើកចំហទូលំទូលាយ ពួកគេរៀបចំ សម្រាប់ការចូលរួមនៅថ្នាក់តំបន់ ឬថ្នាក់ជាតិ។ សរុបមក ការចូលរួមគឺជា រឿងល្អ ពីព្រោះវាបានបំបែកភាព ឯកោរបស់មនុស្ស អង្គភាព និងដាក់ជាមូលដ្ឋានគ្រឹះសម្រាប់ពួកគេ ហើយឥទ្ធិពលយ៉ាងធំធេងលើការ អភិវឌ្ឍន៍ ប៉ុន្តែក៏មានការឯករាជ្យភាព និងការគ្រប់គ្រងលើជីវិតរបស់ពួកគេ (Oakley, 1991; Warburton, 1997)។ បើគ្មានការចូលរួមពីសហគមន៍ទេ គឺជាកំស្មើ គ្មានភាពជាដៃគូ គ្មានការអភិវឌ្ឍ និងគ្មានកម្មវិធី ។ ដូច្នេះហើយការខ្វះការចូលរួមរបស់សហគមន៍ ក្នុងការសម្រេចចិត្តដើម្បីអនុវត្តការអភិវឌ្ឍ ការអប់រំអាច នាំទៅរកការបរាជ័យក្នុងការអភិវឌ្ឍន៍សហគមន៍សាលារៀន (Miranda, 2007)។

ការចូលរួម ជាសមាសធាតុមួយដ៏សំខាន់សម្រាប់ការអនុវត្តផែនការមួយ ឱ្យទទួលបានជោគជ័យ និងប្រសិទ្ធភាពក្នុងការងារ។ យ៉ាងណាការចូលរួមជាការរួមផ្តុំគ្នាទាំងគំនិតស្មារតី ការគាំទ្រ ការធ្វើបដិភាគ ធនធានសម្ភារៈ ថវិកា និងរួមកម្លាំងគ្នាជាឆ្លងមួយដើម្បីថែរក្សា គៀងគរដៃគូដទៃផ្សេងទៀតមកចូលរួម។ តួយ៉ាងដូចជាការ ចូលរួមថែរក្សានូវទ្រព្យសម្បត្តិសាលារៀន ឱ្យបានស្ថិតថេរគង់វង្ស និងយូរអង្វែង។

២.១.២ សហគមន៍

សហគមន៍៖ គឺជាប្រភេទអន្តរកម្មដែលរស់នៅក្នុងតំបន់ជាក់លាក់មួយ ហើយត្រូវបានកំណត់ថាជា សារពាង្គកាយទាំងអស់ដែលរស់នៅក្នុងតំបន់ជាក់លាក់មួយ (Molles, 2010)។ **សហគមន៍** គឺជាក្រុម មនុស្សមួយក្រុម ដែលរស់នៅមានទំនាក់ទំនងគ្នា ដោយប្រពៃណី សាសនា ទំនៀមទំលាប់កំរិតជីវភាព និង គោបំណងប្រហាក់ប្រហែលគ្នា (សែម ២០១៩)។ **សហគមន៍** គឺជាដំណើរការរួមគ្នា ឬការរស់នៅផ្តុំគ្នា ការ ទៅជាមួយគ្នា ដំណើរជាមួយគ្នា ប្រជុំគ្នា ឬអ្នកស្រុកប្រកបមុខរបរចូលគ្នា ការប្រជុំភូមិតំបន់ អ្នកស្រុកដែល រស់នៅក្នុងស្ថានភាពប្រហាក់ប្រហែលគ្នា និងធ្វើការងារអ្វីមួយរួមគ្នាជាប្រយោជន៍រួម ហើយបង្កើតឲ្យមាន សហគមន៍ (ជួន, ១៩៦៧)។ **សហគមន៍** គឺសំដៅដល់ប្រជាជន ឬក៏ប្រជាពលរដ្ឋដែលបានរស់នៅក្នុង តំបន់មួយ ហើយស្ថិតនៅក្នុងក្របខ័ណ្ឌអនុវត្តច្បាប់តែមួយ ដែលមានទំនៀមទម្លាប់ប្រហាក់ប្រហែលគ្នា ឬ

ស៊ីចង្វាក់គ្នា ដើម្បីរស់នៅក្នុងសង្គមមួយ។ គួយយ៉ាងដែលនៅក្នុងបរិបទនៃការសិក្សាអប់រំរបស់ប្រទេសកម្ពុជា សហគមន៍គឺសំដៅដល់ ភូមិ ឃុំ/សង្កាត់ ក្នុងការជួយជ្រោមជ្រែងក្នុងការអភិវឌ្ឍសាលារៀនក្នុងសហគមន៍ ឱ្យសាលារៀនពេញទៅដោយសក្តានុពលភាព ការរីកចម្រើន ព្រមទាំងការអប់រំដើម្បីទាំងអស់គ្នា (គម្រោងកែលម្អការអប់រំមធ្យមសិក្សា GEIP, ២០២២)។ គួរបញ្ជាក់ថាការរៀបចំជាគម្រោងកែលម្អការ អប់រំចំណេះទូទៅ បានឆ្លើយតបទៅនឹងការប្តេជ្ញាចិត្តរបស់រាជរដ្ឋាភិបាលកម្ពុជា ក្នុងការកសាងមូលធន មនុស្សកម្ពុជា ដូចមានចែង នៅក្នុងយុទ្ធសាស្ត្រចតុកោណដំណាក់កាលទី៤ ព្រមទាំង ឆ្ពោះទៅសម្រេចឱ្យ បាននូវចក្ខុវិស័យកម្ពុជា នៅឆ្នាំ ២០៣០ និង ២០៥០។ ជាមួយគ្នានេះ គម្រោងក៏បានឆ្លើយតបទៅនឹង កំណែទម្រង់ សំខាន់ៗដូចជា កំណែទម្រង់ការគ្រប់គ្រងហិរញ្ញវត្ថុសាធារណៈ កម្មវិធីកំណែទម្រង់វិមជ្ឈការ និងវិសហមជ្ឈការ និងកំណែទម្រង់រដ្ឋបាលសាធារណៈ ជាពិសេសគម្រោងថ្មីនេះក៏ជាមូលដ្ឋានគ្រឹះ ក្នុង ការសម្រេចបាននូវគោលនយោបាយ អប់រំទាំងពីរបស់ផែនការយុទ្ធសាស្ត្រ វិស័យអប់រំ ២០១៩- ២០២៣។

សហគមន៍ជាការរស់នៅប្រជុំគ្នា ដែលរស់នៅក្នុងតំបន់មួយ ហើយមានទំនៀមទំលាប់ប្រហាក់ ប្រហែលគ្នា ដើម្បីរស់នៅក្នុងសង្គមមួយ។ ដើម្បីបង្កើតជាសហគមន៍មួយប្រកបដោយ ចីរភាពត្រូវមានការ សហការគ្នាជាធ្លង់មួយ ចេះសហការរួមគំនិតគ្នាដើម្បីបង្កើតអ្វីដែលជាផលប្រយោជន៍រួមគ្នា ក្នុងសហគមន៍ និងនៅក្នុងតំបន់របស់ខ្លួន។ គួយយ៉ាងសហគមន៍ បានដើរតួនាទីយ៉ាងសំខាន់ ដែលជាស្នូលដែលមិនអាចខ្វះ បានសម្រាប់ការចូលរួមអនុវត្តន៍ផែនការឱ្យទទួលបានជោគជ័យតាមផែនការដែលបានគ្រោងទុក។

២.១.៣ ការអភិវឌ្ឍសាលារៀន

ការអភិវឌ្ឍសាលារៀន គឺជាយន្តការសម្រាប់អភិវឌ្ឍន៍ផែនការអភិវឌ្ឍសាលារៀន ដោយមានការ ដឹកនាំដោយនាយកសាលារៀន គណៈកម្មការអភិវឌ្ឍសាលារៀន និងគណៈកម្មការប្រតិបត្តិសាលារៀន ហើយអ្នកចូលរួមមាន គណៈគ្រប់គ្រងសាលា អាជ្ញាធរដែនដី ប្រធានក្រុម មេភូមិ ក្រុមប្រឹក្សាឃុំនិងស្ថាប័ន ពាក់ព័ន្ធផ្សេងទៀត ក្រុមប្រឹក្សាយុវជននិងកុមារ សិស្ស គ្រូពេទ្យ និងមាតាបិតាសិស្ស (ក្រសួងអប់រំ យុវជន និងកីឡា, ២០១៧)។ ប្រព័ន្ធកម្រងសាលារៀន គឺជាយន្តការដែលជួយសម្របសម្រួលការងាររវាង

ការិយាល័យអប់រំ យុវជន និងកីឡាក្រុង ស្រុក ខណ្ឌ និង សាលារៀន ។ ប្រព័ន្ធកម្រងសាលារៀនអាចមាន ដំណើរការល្អទៅបាន គឺអាស្រ័យ ទៅលើជំនឿទុកចិត្តរបស់លោកគ្រូ អ្នកគ្រូ និង នាយកសាលាដែលជា សមាសភាពសំខាន់បំផុតក្នុងការលើកកម្ពស់ គុណភាពអប់រំនៅក្នុងកម្រិតអប់រំមូលដ្ឋាន នៃព្រះរាជាណា ចក្រកម្ពុជា។ កម្រងសាលារៀនបាន ដើរតួនាទី ជាវេទិកាសេរី ប្រជាធិបតេយ្យ ដែលផ្តល់ឱកាសឱ្យលោក គ្រូ-អ្នកគ្រូ នាយកសាលា និង សិស្សានុសិស្ស បានបញ្ចេញមតិពិភាក្សា ផ្លាស់ប្តូរយោបល់ អំពីការងារអប់រំ នៅក្នុងមូលដ្ឋានរៀងៗខ្លួន និងបង្ហាញពីតួនាទីយ៉ាង សំខាន់បំផុតរបស់សហគមន៍ ក្នុងការអភិវឌ្ឍសាលា រៀន (ក្រសួងអប់រំ យុវជន និងកីឡា, ២០១០)។

ការអភិវឌ្ឍសាលារៀនមួយប្រកបដោយនិរន្តរភាពបាន ទាមទារឱ្យអ្នកដឹកនាំ គ្រប់គ្រងមានបំណិន ក្នុងការកៀរគរធនធានពីគ្រប់មជ្ឈដ្ឋាន បង្កើនឱ្យមានការចូលរួមពីគ្រប់អ្នកពាក់ព័ន្ធជូចជា សិស្សានុសិស្ស គ្រូបង្រៀន ឪពុកម្តាយ គណៈកម្មការទ្រទ្រង់សាលារៀន អាជ្ញាធរដែនដី និងអ្នកពាក់ព័ន្ធជាច្រើនទៀតនៅ មូលដ្ឋាន ក្នុងការអនុវត្តសកម្មភាពដោយត្រូវ ធ្វើស្វ័យវាយតម្លៃសាលារៀន ដើម្បីឱ្យដឹងពីចំណុចល្អ និងអ្វី ត្រូវកែលម្អ រួចធ្វើផែនការអភិវឌ្ឍសាលារៀនដោយផ្អែកលើចំណុចត្រូវកែលម្អ និងធ្វើការពិនិត្យតាមដាន វាយតម្លៃសាលារៀនក្នុងឆ្នាំសិក្សានីមួយៗ (ក្រសួងអប់រំ យុវជន និងកីឡា, ២០១៧)។

ជាការពិតការអភិវឌ្ឍសាលារៀនពិតជាមានសារៈសំខាន់ តែការអភិវឌ្ឍសាលារៀនមួយទៅបាន ត្រូវមានការចូលរួម និងការសហការគ្រប់សមាសភាពភាគីពាក់ព័ន្ធដទៃទៀតដើម្បីការអភិវឌ្ឍដោយល្អនិង និរន្តរភាពយូរអង្វែង។ មួយវិញទៀត សាលារៀនមួយមានការអភិវឌ្ឍត្រូវមានការដឹកនាំដោយត្រឹមត្រូវ តម្លាភាព សុច្ឆរិតភាព និងគណនេយ្យភាព ជាពិសេសមានការចូលរួមសហការពីសហគមន៍ និងភាគីដៃគូ ដទៃទៀត ដែលជាកម្លាំងចលករក្នុងការជួយជម្រុញ ការអភិវឌ្ឍសាលារៀនឱ្យបានកាន់តែឆាប់រហ័ស និង រឹងមាំ។

២.២ ធាតុសំខាន់ៗនៃការអភិវឌ្ឍសាលារៀន

ការអភិវឌ្ឍសាលារៀនត្រូវបានទទួលស្គាល់ជាការចាំបាច់ ដើម្បីការអប់រំមានសមត្ថភាពខ្ពស់ សម្រាប់ជាការកសាងបុគ្គលិកលក្ខណៈមនុស្សឱ្យមានការអភិវឌ្ឍ ដើម្បីឱ្យក្លាយជាពលរដ្ឋថ្លៃថ្នូរ និងមាន

ប្រយោជន៍ដល់សង្គមជាតិ។ ដូច្នោះយើងគប្បីត្រូវស្វែងយល់ពីកត្តាទាំងឡាយ ដែលនាំឱ្យមានឥទ្ធិពលទៅលើការអភិវឌ្ឍសាលារៀន។ កត្តាដែលនាំឱ្យមានការអភិវឌ្ឍសាលារៀនរួមមាន៖

២.២.១. តួនាទីរបស់គណៈគ្រប់គ្រងសាលារៀន

តួនាទីគណៈកម្មការគ្រប់គ្រងសាលារៀន និងអភិបាលកិច្ចសាលារៀន ជាការគាំទ្រក្នុងការដោះស្រាយបញ្ហាដែលលើកឡើង ដោយមាតាបិតានិងសិស្សពីការពិនិត្យតាមដានសាលារៀននិងថ្នាក់រៀនមានតម្លាភាពក្នុងការចូលរួមរបស់សហគមន៍ និងជាការសម្របសម្រួលធានាដំណើរការដោយរលូននូវការអនុវត្តសកម្មភាព ជាតួនាទីរបស់សហគមន៍និងអភិបាលកិច្ចសាលារៀន ពិនិត្យឡើងវិញនិងដាក់ស្នើការកែសម្រួលដើម្បីធានានូវតម្លាភាពក្នុងការចូលរួមរបស់សហគមន៍(ក្រសួងអប់រំ យុវជន និងកីឡា, ២០១៨)។ គោលដៅអភិវឌ្ឍប្រកបដោយចីរភាព ត្រង់គោលដៅទី៤ ស្តីពីគុណភាពអប់រំ បានកំណត់អំពីចំណុចដៅយ៉ាងយូរឆ្នាំ២០៣០ ធ្វើយ៉ាងណាបង្កើនឱ្យបាននូវការបញ្ជូននាយក/គ្រូដែលមានគុណវុឌ្ឍិគ្រប់គ្រាន់ឱ្យទៅគ្រប់សាលារៀនទាំងអស់(ក្រសួងអប់រំ យុវជន និងកីឡា, ២០១៧)។

គណៈកម្មការគ្រប់គ្រងសាលារៀន ជាវេទនាសម្ព័ន្ធជូរគ្នា ដើម្បីគ្រប់គ្រងការអនុវត្តប្រចាំថ្ងៃ នៃការគ្រប់គ្រងតាមសាលារៀន។ គណៈកម្មការគ្រប់គ្រងសាលារៀន មានសមាសភាពចំនួន៦រូប ដែលមន្ត្រីក្រុមការងារគ្រប់គ្រងតាមសាលារៀន របស់ក្រសួងអប់រំ យុវជន និងកីឡា ក្រុមគ្រូបង្គោលមុខវិជ្ជាថ្នាក់ជាតិ គ្រូបង្រៀន និងបុគ្គលិកសាលារៀន តំណាងមាតាបិតា រួមបញ្ចូលទាំងគ្រួសារ អ្នកក្រសិក្សានិយោគ និងសហគមន៍ ដែលមានប្រធានភូមិ អ្នកមានប្រជាប្រិយ សមាជិកក្រុមប្រឹក្សាឃុំ សង្កាត់ (ក្រសួងអប់រំ យុវជន និងកីឡា, ២០១៨)។ ក្នុងវិស័យអប់រំ ជាផ្ទៃក្នុងនៃការអភិវឌ្ឍសេដ្ឋកិច្ចជាតិ ដូច្នោះនាយកសាលាត្រូវបានចាត់ទុកជាអ្នកមានសក្តានុពល និងជាកូនសោរគន្លឹះក្នុងការបង្កើនគុណភាពអប់រំ ហើយជាអ្នកកំណត់នូវចក្ខុវិស័យ បេសកកម្ម នៃផែនការរបស់សាលារៀន។ នាយកសាលារៀនត្រូវមានកិច្ចសហការយ៉ាងជិតស្និទ្ធជាមួយមាតាបិតា អាណាព្យាបាលសិស្ស សហគមន៍ និងស្ថាប័នពាក់ព័ន្ធដទៃទៀតក្នុងការរៀបចំផែនការជាត្រីវិស័យគោល សម្រាប់អនុវត្តន៍ឈានទៅរកការអភិវឌ្ឍសាលារៀនបណ្តើរៗស្របតាមមជ្ឈដ្ឋានរស់នៅតាមបរិបទសង្គម និងការអភិវឌ្ឍ តាមភាពជឿនលឿនលើវិស័យអប់រំសកលលោកផង។ គណៈកម្មការ

គ្រប់គ្រងសាលារៀន ជាវចនាសម្ព័ន្ធផ្លូវការ ដើម្បីគ្រប់គ្រងការអនុវត្តប្រចាំថ្ងៃ នៃការគ្រប់គ្រងតាមសាលារៀន គណៈកម្មការគ្រប់គ្រងសាលារៀនដែលជាមន្ត្រី ក្រុមការងារគ្រប់គ្រងតាមសាលារៀនរបស់ អ.យ.ក ក្រុមគ្រូបង្គោលមុខវិជ្ជាថ្នាក់ជាតិ គ្រូបង្រៀន និងបុគ្គលិកសាលារៀន តំណាងមតាបិតារួមបញ្ចូលទាំងគ្រួសារ អ្នកក្រ និងយ៉ាប់យឺន និងសហគមន៍ដែលមានប្រធានភូមិ អ្នកប្រជាប្រិយ សមាជិកក្រុមប្រឹក្សាឃុំសង្កាត់ និងអ្នកពាក់ព័ន្ធផ្សេងទៀត ព្រមទាំងសមាសភាពនៃគណៈកម្មការគ្រប់គ្រងសាលារៀនមាន៖

- (១) ប្រធានគណៈកម្មការគ្រប់គ្រងសាលារៀនទទួលបន្ទុកមើលការខុសត្រូវប្រតិបត្តិការរួម
- (២) អនុប្រធានទទួលបន្ទុកការធ្វើផែនការ និងការគ្រប់គ្រងថវិកាសាលារៀន
- (៣) អនុប្រធានទទួលបន្ទុកការគ្រប់គ្រងមន្ត្រី
- (៤) សមាជិកទទួលបន្ទុកការចូលរួមរបស់សហគមន៍ និងអភិបាលកិច្ចសាលារៀន
- (៥) សមាជិកទទួលបន្ទុកការវាយតម្លៃសាលារៀន និងសិស្ស
- (៦) សមាជិកទទួលបន្ទុក គណនេយ្យភាពសាលារៀន (ក្រសួងអប់រំ យុវជន និងកីឡា, ២០១៨)។

នាយកសាលារៀនត្រូវមានគុណវុឌ្ឍិគ្រប់គ្រាន់ សមត្ថភាព ភាពច្នៃប្រឌិតខ្ពស់ និងការប្រាស្រ័យទាក់ទងល្អសម្រាប់ផ្តល់សេវាអប់រំ ប្រកបដោយគុណភាព និងភាពឆ្លើយតប ព្រមទាំងនាយកសាលារៀនត្រូវមានសមត្ថភាព និងគុណសម្បត្តិដែលបង្ហាញពីភាពខ្លាំង និងប្រសិទ្ធភាពរបស់ខ្លួន ក្នុងការបង្ហាញពីតម្លាភាព និងគណនេយ្យភាព អ្វីៗដែលបានធ្វើត្រូវផ្សព្វផ្សាយឱ្យបានទូលំទូលាយ មានមោទនភាពលើវិជ្ជាជីវៈរបស់ខ្លួនត្រូវបំពេញ ការងារឱ្យអស់ពីលទ្ធភាព និងសមត្ថភាព ចេះជ្រើសរើសចំណុចណាជាអាទិភាពមកធ្វើមុន ហ៊ានធ្វើសេចក្តីសម្រេចចិត្តក្នុងការដោះស្រាយបញ្ហាប្រឈម បង្ហាញឥរិយាបថ ភាពជាសហគ្រិនភាព ហើយនិងនាយកសាលារៀនចាំបាច់ត្រូវអភិវឌ្ឍវិជ្ជាជីវៈជាប្រចាំ ក្នុងនោះមានស្វ័យសិក្សាស្រាវជ្រាវ គាំទ្រតម្លៃទស្សនវិស័យរបស់អាស៊ាន (ក្រសួងអប់រំ យុវជន និងកីឡា, ២០១៧)។

តាមសៀវភៅ ស្តង់ដារនាយកសាលារៀន (២០១៧) របស់ក្រសួងអប់រំ យុវជន និងកីឡា ស្តង់ដារនាយកសាលារៀន សកម្មភាព សូចនាករ មាន៦ស្តង់ដារគឺ ៖

- ស្តង់ដារទី១ កម្រិតវប្បធម៌ និងបទពិសោធការងារ

- ស្តង់ដារទី២ សមត្ថភាព និងគុណសម្បត្តិរបស់នាយកសាលារៀន (ក្រមសីលធម៌វិជ្ជាជីវៈ ភាពជាអ្នកដឹកនាំ ការប្តេជ្ញាចិត្ត)
- ស្តង់ដារទី៣ បំណិនត្រិះរិះពិចារណា និងនវានុវត្តន៍ (ចក្ខុវិស័យ បេសកកម្ម គោលនយោបាយនិងផែនការការយុទ្ធសាស្ត្រ ការអនុវត្តចក្ខុវិស័យនិងផែនការសកម្មភាព ការត្រួតពិនិត្យនិងវាយតម្លៃការងារ)
- ស្តង់ដារទី៤ ភាពជាអ្នកដឹកនាំគ្រប់គ្រងរដ្ឋបាលសាលារៀន (ការគ្រប់គ្រងរដ្ឋបាល ការគ្រប់គ្រងបុគ្គលិក ការគ្រប់គ្រងហិរញ្ញវត្ថុ)
- ស្តង់ដារទី៥ ភាពជាអ្នកដឹកនាំលើកម្មវិធីសិក្សា ការបង្រៀននិងរៀន (ការគ្រប់គ្រងការរៀននិងបង្រៀន ការស្រាវជ្រាវ ការសហការនិងទំនាក់ទំនង ការអភិវឌ្ឍសមត្ថភាព ការធ្វើអធិការកិច្ចផ្ទៃក្នុង)
- ស្តង់ដារទី៦ ការផ្សារភ្ជាប់សាលារៀន និងសហគមន៍ (អាជ្ញាធរដែនដី មតាបិតា ភាគីពាក់ព័ន្ធ)

គោលការណ៍សំខាន់ៗនៃស្តង់ដាននាយកសាលារៀន៖ គុណវុឌ្ឍិ បទពិសោធការងារ ការគិតបែបយុទ្ធសាស្ត្រនិងនវានុវត្តន៍ ភាពជាអ្នកដឹកនាំនិងការគ្រប់គ្រងរដ្ឋបាលសាលារៀន ភាពជាអ្នកដឹកនាំលើកម្មវិធីសិក្សាការបង្រៀននិងរៀន ឧត្តមភាពរបស់នាយកសាលារៀន ការផ្សារភ្ជាប់សាលារៀននិងសហគមន៍។

យោងតាម ឧបករណ៍រង្វាយតម្លៃនាយកសាលារៀនល្អ ជាឧបសម្ព័ន្ធទី១ នៃប្រកាសលេខ ៧៦១ អ.យ.ក.ប្រកចុះថ្ងៃទី២៦ ខែកក្កដា ឆ្នាំ២០១៦បានចែងអំពីសូចនាករនាយសាលារៀនល្អដូចខាងក្រោម៖

១. គុណវុឌ្ឍិ លក្ខណៈវិនិច្ឆ័យនៃការវាយតម្លៃទៅលើ សញ្ញាបត្របរិញ្ញាបត្រជាន់ខ្ពស់ឬសញ្ញាបត្រសមមូល សញ្ញាបត្របរិញ្ញាបត្រឬសញ្ញាបត្រសមមូល សញ្ញាបត្រឬវិញ្ញាបនបត្របណ្តុះបណ្តាលបង្រៀន សញ្ញាបត្រមធ្យមសិក្សាទុតិយភូមិ។

២. ចំណេះដឹងមូលដ្ឋានផ្នែកព័ត៌មានវិទ្យានិងទូរគមនាគមន៍ ក្នុងលក្ខណៈវិនិច្ឆ័យនៃការវាយតម្លៃទៅលើសមត្ថភាពប្រើប្រាស់កុំព្យូទ័រ បង្គុលក្ខណៈឱ្យមានការបង្រៀនតាមអនឡាញដោយផ្សាយផ្ទាល់ ឬចាក់ផ្សាយក្នុងបណ្តាញសង្គមនានា ការប្រើប្រាស់បច្ចេកទេសព័ត៌មាននិងទូរគមនាគមន៍ក្នុងការដឹកនាំនិងគ្រប់គ្រងការងាររដ្ឋបាល ការបង្រៀននិងរៀន ការគ្រប់គ្រងហិរញ្ញវត្ថុ និងធនធានមនុស្ស។

៣. សមត្ថភាពជំនាញ លក្ខណៈវិនិច្ឆ័យនៃការវាយតម្លៃទៅលើ ការយល់ដឹងគោលនយោបាយអប់រំក្នុង ផែនការយុទ្ធសាស្ត្រវិស័យអប់រំ ដឹកនាំគ្រប់គ្រងសម្របសម្រួលនិងច្នៃប្រឌិត ការធ្វើផែនការអធិការកិច្ចនិង អធិការកិច្ចថ្នាក់រៀន ភាសាបរទេស ប្រវត្តិនិងបទពិសោធន៍ចាប់ពី៥ឆ្នាំឡើងទៅ ជំនាញប្រមូល វិភាគ និង បកស្រាយព័ត៌មាន ការលើកទឹកចិត្តសិស្សគ្រូ និងបុគ្គលិកអប់រំ។

៤. ការរៀបចំផែនការ លក្ខណៈវិនិច្ឆ័យនៃការវាយតម្លៃទៅលើ ចក្ខុវិស័យ បេសកកម្ម គោលបំណង ច្បាស់លាស់ ការរៀបចំផែនការដោយមានការចូលរួមពីគ្រប់អ្នកពាក់ព័ន្ធ ការអនុវត្តការងារប្រកបដោយ គុណតម្លៃ ការផ្សារភ្ជាប់សាលារៀន និងសហគមន៍។

៥. ការដឹកនាំការបង្រៀន និងរៀន លក្ខណៈវិនិច្ឆ័យនៃការវាយតម្លៃទៅលើ ការផ្តួចផ្តើមនិងគាំទ្រការប្រជុំ ក្រុមបច្ចេកទេស ការត្រួតពិនិត្យនិងវាយតម្លៃការបង្រៀននិងរៀនជាប្រចាំ កាបំប៉នវិធីសាស្ត្រ និងផ្តល់ ប្រឹក្សាបច្ចេកទេសដល់គ្រូបង្រៀន ការអនុវត្តផែនការអភិវឌ្ឍន៍សមត្ថភាពគ្រូបង្រៀន ការប្រើវិធីសាស្ត្រ ដោយមានភាពឆ្លើយតបនិងភាពច្នៃប្រឌិតសម្រាប់ការបង្រៀននិងរៀន ការលើកទឹកចិត្តនិងចេះធ្វើការជា ក្រុមដើម្បីបង្កើតវប្បធម៌ចែករំលែក ការធានាឱ្យមានសម្ភារសិក្សានិងសម្ភារឧបទេសគ្រប់កម្រិតថ្នាក់និង គ្រប់មុខវិជ្ជា។

៦. ការអភិវឌ្ឍខ្លួនឯងនិងអង្គការ លក្ខណៈវិនិច្ឆ័យនៃការវាយតម្លៃទៅលើ ការកសាងវប្បធម៌ការចែករំលែក និងការចូលរួម ការធ្វើស្វ័យរដ្ឋាយតម្លៃជាប្រចាំ ការបន្តអភិវឌ្ឍសមត្ថភាពវិជ្ជាជីវៈខ្លួនឯងជាប្រចាំ ការបន្ត អភិវឌ្ឍន៍សមត្ថភាពអង្គការ ការច្នៃប្រឌិតនិងបង្កើតថ្មីដើម្បីឧត្តមភាពការងារ។

៧. ការគ្រប់គ្រងសាលារៀន ការរៀបចំរចនាសម្ព័ន្ធនិងបំណែងចែកការកិច្ច ការអនុវត្តផែនការអភិវឌ្ឍ សាលារៀន ការកៀរគរនិងការគ្រប់គ្រងធនធានហិរញ្ញវត្ថុ ធនធានសម្ភារៈនិងធនធានមនុស្ស ការរៀបចំ សេវាគ្រូបង្រៀននិងបុគ្គលិកអប់រំបានសមស្រប ការធានាសុវត្ថិភាពចំណីអាហារនិងសណ្តាប់ធ្នាប់ការលក់ ដូរក្នុងសាលារៀន សាលារៀនអនុវត្តតាមគោលការណ៍ប្រតិបត្តិស្តង់ដារSOP ការរៀបចំបរិស្ថានសាលារៀន និងឯកសណ្ឋានគ្រូបង្រៀននិងសិស្ស ការធានាសុវត្ថិភាពគ្រូបង្រៀន បុគ្គលិកអប់រំ និងសិស្សានុសិស្ស។

៨.ការធានាគណនេយ្យភាព លក្ខណៈវិនិច្ឆ័យនៃការវាយតម្លៃទៅលើ ការពង្រឹងអភិបាលកិច្ចល្អ ការគ្រប់គ្រងរដ្ឋបាល បុគ្គលិក និងទ្រព្យសម្បត្តិរដ្ឋ ការឆ្លើយតបព័ត៌មាននិងដោះស្រាយបញ្ហាទាន់ពេលវេលា ការប្រមូលនិងប្រើប្រាស់ទិន្នន័យដើម្បីវិភាគពីចំណុចខ្លាំងនិងចំណុចខ្សោយរបស់សាលារៀន ការផ្តួចផ្តើមអភិវឌ្ឍន៍នូវក្រមចំណាយដោយផ្អែកទៅលើលទ្ធផលបំពេញការងារ បិតផ្សាយលទ្ធផលសិក្សារបស់សិស្សប្រកបដោយតម្លាភាព ការបិទផ្សាយតារាងតម្លាភាពហិរញ្ញវត្ថុ សម្ភារៈទ្រព្យសម្បត្តិនិងបុគ្គលិកអប់រំ។

៩.ការពង្រឹងទំនាក់ទំនងជាមួយសហគមន៍និងអាជ្ញាធរដែនដី លក្ខណៈវិនិច្ឆ័យនៃការវាយតម្លៃទៅលើ ផ្សារភ្ជាប់កម្មវិធីបំណិនជីវិតមូលដ្ឋានទៅនឹងតម្រូវការសហគមន៍ ការបង្កើតនិងរក្សាស្នាដៃសិស្សដើម្បីជំរុញមាតាបិតា អ្នកអាណាព្យាបាលសិស្ស និងសហគមន៍ឱ្យចូលរួមឧបត្ថម្ភគាំទ្រ ការបង្កើតមូលនិធិសមធម៌អប់រំ តាមរយៈភាពជាដៃគូរវាងវិស័យសាធារណៈនិងឯកជន ការគោរពវិន័យការងារ ការទទួលខុសត្រូវនិងការប្រកាន់ខ្ជាប់មនសិការវិជ្ជាជីវៈ មានសីលធម៌នៅល្អ សាមគ្គីភាពល្អ គុណធម៌និងយុត្តិធម៌ ការប្រាស្រ័យទាក់ទងល្អនិងការផ្តល់ព័ត៌មានត្រឡប់ដល់សិស្ស គ្រូបង្រៀន មាតាបិតា និងអ្នកអាណាព្យាបាលសិស្សសហគមន៍ និងអាជ្ញាធរដែនដី ការចូលរួមសកម្មភាពនានាក្នុងសង្គម។

១០.លទ្ធផលគ្រប់គ្រង លក្ខណៈវិនិច្ឆ័យនៃការវាយតម្លៃទៅលើ គ្រូបង្រៀនយល់ដឹងពីកម្មវិធីសិក្សាតាមកម្រិតថ្នាក់ គ្រូបង្រៀនមានសមត្ថភាពលើវិធីសាស្ត្រនិងបច្ចេកទេសបង្រៀននិងរៀនតាមមុខវិជ្ជាបានត្រឹមត្រូវ អត្រាសិស្សបោះបង់ការសិក្សាទាបជាងឬស្មើថ្នាក់ជាតិ អត្រាសិស្សឡើងថ្នាក់ស្មើឬខ្ពស់ជាងថ្នាក់ជាតិ សិស្សមានសមត្ថភាពសមស្របនឹងកម្រិតថ្នាក់ បរិស្ថានសិក្សាមេត្រី ផ្គត់ផ្គង់ គ្រប់គ្រងនិងថែរក្សាសៀវភៅសិក្សាគោល។

១១.ការអភិវឌ្ឍយុវជន លក្ខណៈវិនិច្ឆ័យនៃការវាយតម្លៃទៅលើ មានរចនាសម្ព័ន្ធនិងដំណើរការក្រុមប្រឹក្សាកុមារ/យុវជន មានក្លឹមសិក្សាមួយយ៉ាងតិច ក្នុងមួយកងកាយវិទ្ធិ ដឹកនាំសម្របសម្រួលនិងចូលរួមសកម្មភាពនានាក្នុងការងារសង្គម សកម្មភាពក្នុងការបណ្តុះបណ្តាលកុមារ/យុវជន បូកសរុបនិងវាយតម្លៃលទ្ធផលការងារក្រុមប្រឹក្សាកុមារ/យុវជន។

សាលារៀនមានដំណើរការទៅបានដោយរលូន ត្រូវពឹងផ្អែកទៅលើគណៈគ្រប់គ្រងសាលារៀន ហើយក៏ត្រូវមានការគាំទ្រពីភាគីពាក់ព័ន្ធផងដែរ។ គណៈគ្រប់គ្រងសាលារៀនត្រូវមានគម្រោង និងផែនការ មួយច្បាស់លាស់ ដើម្បីសម្រេចតាមការគ្រោងទុក។ ជាពិសេស ដើរឱ្យស្របជាមួយនិងយុទ្ធសាស្ត្ររបស់ រដ្ឋាភិបាល និងគោលនយោបាយរបស់ក្រសួងអប់រំ ដែលជាការឆ្លើយតបក្នុងការអភិវឌ្ឍធនធានមនុស្ស។ ដើម្បីសម្រេចផែនការបាន គណៈគ្រប់គ្រងសាលារៀនត្រូវមានគុណវុឌ្ឍិគ្រប់គ្រាន់ សមត្ថភាព ភាពច្នៃ ប្រឌិតខ្ពស់ និងការប្រាស្រ័យទាក់ទងល្អសម្រាប់ផ្តល់សេវាអប់រំ ប្រកបដោយគុណភាព និងភាពឆ្លើយតប របស់សហគមន៍។

២.២.២ កត្តាសហគមន៍

ការចូលរួមរបស់សហគមន៍ ក្នុងការគ្រប់គ្រងសាលារៀនដែលមានសក្តានុពលខ្លាំងសម្រាប់ការ លុបបំបាត់ការមិនទុកចិត្តរវាងសហគមន៍និងសាលារៀន ដោយការបណ្តុះនូវតម្លាភាពនៃព័ត៌មាន និង វប្បធម៌នៃការគោរពគ្នាទៅវិញទៅមក និងដោយការរួមគ្នាបន្តការកែលម្អសាលារៀនដោយការចែករំលែក ចក្ខុវិស័យ ដំណើរការ និងលទ្ធផល ការផ្លាស់ប្តូរឥរិយាបថបុគ្គល និងអង្គការគឺមានសារៈសំខាន់ក្នុងការ បង្កើនកម្រិតនៃការចូលរួម (Nishimura, 2017)។ នៅក្នុងប្រទេសដែលរចនាសម្ព័ន្ធរដ្ឋបាលមានភាពទន់ ខ្សោយ វិធីសាស្ត្រខាងក្រោមដើម្បីពង្រីកឱកាសអប់រំ និងការរៀនសូត្រប្រកបដោយគុណភាពអាចជា ជម្រើសតែមួយគត់។ ទោះជាយ៉ាងណាក៏ដោយ នៅពេលដែលការចូលរួមរបស់សហគមន៍ត្រូវបានអនុវត្ត ដោយវិធីវិធីចុះក្រោម ដោយគ្មានការពិគ្រោះយោបល់ទូលំទូលាយលើគោលបំណង ដំណើរការ និង លទ្ធផលរំពឹងទុក ផលវិបាកទំនងជាមានជម្លោះរវាងគូអង្គ អាម្មណ៍ខ្លាំងនៃកាតព្វកិច្ចដ៏លើសលប់ អស់ កម្លាំង និចលភាព និងភាពខុសគ្នានៅក្នុងកម្រិតនិងលទ្ធផលនៃការចូលរួមសហគមន៍ ដែលជាគម្លាតរវាង សហគមន៍និងសាលារៀន។ ទិដ្ឋភាពនយោបាយនៃការគ្រប់គ្រងសាលារៀន និងភាពខុសគ្នានៃវប្បធម៌ សង្គមក្នុងចំណោមប្រជាជនទាមទារឱ្យមានការប្រុងប្រយ័ត្ន ព្រោះថាពួកគេទំនងជាជំរុញឱ្យមានការចូល រួមដោយផ្នែក ឬការមិនចូលរួមពីសហគមន៍ទាំងមូល (Mikiko, 2017)។

សហគមន៍អាចលើកកម្ពស់ការរួបរួមសង្គម នៅក្នុងសាលារៀនតាមរយៈការកែទម្រង់ផ្សេងៗ នៃ ការសហការនៅក្នុងខ្លួន ប៉ុន្តែអាចដកចេញ ឬប្រកួតប្រជែងជាមួយអ្នកដទៃលើធនធានដែលមាន។ ធនធានទាំងនោះរួមមាន ការបែងចែកធនធានហិរញ្ញវត្ថុសាធារណៈ ឬឯកជនដល់សាលារៀន ជំនួយពី ម្ចាស់ជំនួយ និងការទទួលបានធនធាន ដូច្នោះការប្រើពាក្យថា ការចូលរួមរបស់សហគមន៍ក្នុងការគ្រប់គ្រង សាលារៀនទាមទារឱ្យមានការប្រុងប្រយ័ត្ន ចំពោះអ្វីដែលយើងមានន័យដោយសហគមន៍ និងការ ពិចារណាយ៉ាងប្រុងប្រយ័ត្នអំពីបរិបទសង្គម (ក្រសួងអប់រំ យុវជន និងកីឡា, ២០១០)។ នៅក្នុងន័យ គំនិតកាន់តែច្រើន មានភូមិសាស្ត្រ វប្បធម៌ និងសហគមន៍ (ឬមុខងារ)។ សហគមន៍ភូមិសាស្ត្រ គឺជាក្រុម មនុស្សដែលរស់នៅក្នុងព្រំដែនភូមិសាស្ត្រដូចគ្នា។ សហគមន៍វប្បធម៌ មានន័យថាក្រុមមនុស្សដែលមាន ប្រវត្តិជនជាតិភាគតិច ភាសា និង ឬសាសនាដូចគ្នា ដែលចែករំលែកបទដ្ឋាន និងការអនុវត្តទូទៅ។ ជាចុង ក្រោយ សហគមន៍សាលារៀនបង្ហាញពីក្រុមមនុស្សដែលប្រមូលផ្តុំ និងធ្វើការក្នុងគោលបំណងនៃការ គ្រប់គ្រងសាលារៀន ដោយមិនគិតពីទីតាំងភូមិសាស្ត្រ ឬប្រវត្តិវប្បធម៌របស់ពួកគេ។ សហគមន៍សាលារៀន អាចឬមិនរួមបញ្ចូលនូវភាពចម្រុះនៅក្នុងសាវតារសេដ្ឋកិច្ចសង្គម និងវប្បធម៌នៃសមាជិករបស់ខ្លួន សន្មតថា មុខងារសហគមន៍ជានិយមន័យប្រតិបត្តិការនៃការចូលរួមរបស់សហគមន៍ក្នុងការគ្រប់គ្រងសាលារៀន។

នៅក្នុងបរិបទសង្គម និងស្ថាប័នផ្សេងៗគ្នានៃប្រព័ន្ធអប់រំប៉ះពាល់ដល់លទ្ធផលនៃការចូលរួមរបស់ សហគមន៍ខុសៗគ្នា ជាពិសេសនៅក្នុងតួនាទី និងទំនួលខុសត្រូវរបស់ពួកគេ កម្រិតនៃការចូលរួម តំណាង នៃសមាជិកសហគមន៍នៅក្នុងអង្គការគ្រប់គ្រងសាលា និងលទ្ធផលនៃការសិក្សារបស់សិស្ស និងដំណើរ ជីវិត(ក្រសួងអប់រំ យុវជន និងកីឡា, ២០១៨)។ ដូចដែលបានបង្ហាញការកើនឡើងនាពេលថ្មីៗ នេះនៃ វិមជ្ឈការបានបង្វែរអំណាច នៃការសម្រេចចិត្តទៅកម្រិតសហគមន៍ នៅក្នុងប្រទេសកំពុងអភិវឌ្ឍន៍ជាច្រើន ។ ទោះបីយ៉ាងណាក៏ដោយ នៅក្នុងប្រទេសមួយចំនួន អំណាចជាក់ស្តែងដែលផ្តល់ដល់សហគមន៍មាន កម្រិតស្មើភាព ដោយសារធនធានខ្វះខាតនៅកម្រិតសហគមន៍ និងការពឹងផ្អែកខ្ពស់លើគោលការណ៍ ណែនាំការប្រើប្រាស់ជំនួយ ដែលបានបែងចែកសាលារៀនដោយរដ្ឋាភិបាល។ នៅក្នុងប្រទេសផ្សេងទៀត ជាកន្លែងដែលការចូលរួមរបស់សហគមន៍មានប្រវត្តិយូរអង្វែង ក្នុងការផ្តល់សំណងសម្រាប់ការគ្រប់គ្រងនៃ

សាលារដ្ឋាភិបាល សហគមន៍បានចូលរួមយ៉ាងសកម្មក្នុងការជួលគ្រូបង្រៀនដោយខ្លួនឯង និងរួមចំណែក ដល់សាលារៀនក្នុងទម្រង់ផ្សេងៗ។ ក្នុងករណីចុងក្រោយ ការត្រួតពិនិត្យវគ្គមានរបស់សិស្ស និងគ្រូ បង្រៀន ការសាងសង់ថ្នាក់រៀន និងបង្គន់អនាម័យ និងការរួមចំណែកផ្នែកហិរញ្ញវត្ថុដល់អាហារូបករណ៍ សម្រាប់សិស្ស ដែលមកពីមជ្ឈដ្ឋានជួបការលំបាកទំនងជាស្ថិតនៅក្នុងដែររបស់សមាជិកសហគមន៍។ ជាមួយនឹងការទទួលស្គាល់ថាមានវិធីផ្សេងៗគ្នា នៃការចូលរួមរបស់សហគមន៍ក្នុងការគ្រប់គ្រងសាលារៀន ក្នុងប្រទេសកំពុងអភិវឌ្ឍន៍ ក្នុងសៀវភៅដដែលក៏បានរំលេចផងដែរថា ពិនិត្យមើលថាតើសហគមន៍បាន ចូលរួមក្នុងការគ្រប់គ្រងសាលារៀន ក្នុងបរិបទនៃប្រទេសកំពុងអភិវឌ្ឍន៍យ៉ាងដូចម្តេច និងរបៀបដែលការ សិក្សាដែលមានស្រាប់បានចងក្រងឯកសារ បាតុភូតដោយយោងទៅលើបញ្ហាប្រឈម ឧបសគ្គ និង លទ្ធភាពជាក់ស្តែង។ ក្របខណ្ឌគំនិតនៃការចូលរួមរបស់សហគមន៍ក្នុងការគ្រប់គ្រងសាលារៀន បង្ហាញពី ក្របខណ្ឌវិភាគនៃការចូលរួមរបស់សហគមន៍ រួមទាំងតួនាទីជាប្រវត្តិសាស្ត្ររបស់សហគមន៍ក្នុងការ គ្រប់គ្រងសាលារៀន ទ្រឹស្តីគ្រប់គ្រងសាលារៀន និងប្រភេទ និងកម្រិតនៃការចូលរួម។ ជាក់ស្តែងអំពីផល ប៉ះពាល់នៃការចូលរួមរបស់សហគមន៍លើលទ្ធភាពទទួលបាន និងគុណភាពនៃការរៀនសូត្រនៅក្នុង សាលារៀនព្រមទាំងឧបសគ្គ និងកត្តាជំរុញឱ្យការចូលរួមរបស់សហគមន៍ក្នុងការគ្រប់គ្រងសាលារៀន។

ការចូលរួមរបស់សហគមន៍ គឺជាពាក្យដែលប្រើញឹកញាប់ និងត្រូវបានលើកឡើងជាញឹកញាប់នៅ ក្នុងការអភិវឌ្ឍន៍ការអប់រំអន្តរជាតិ។ នៅក្នុងអត្ថបទ Jennifer Swift-Morgan (2006) ត្រូវបានកំណត់ថា ជាការចូលរួមរបស់សហគមន៍គឺជាការរួមចំណែករូបិយវត្ថុ ជាជាងការចូលរួមក្នុងការសម្រេចចិត្ត ឬការ បង្រៀន និងការរៀន។ Swift-Morgan ក៏បង្ហាញផងដែរថាមានបញ្ហាប្រឈមពិសេសសម្រាប់ការចូលរួម របស់ស្ត្រី និងជនក្រីក្រ ហើយការលើកទឹកចិត្តផ្នែកហិរញ្ញវត្ថុ និងជំនួយបច្ចេកទេសដែលលើកទឹកចិត្តដល់ ការសម្រេចចិត្តដែលមានមូលដ្ឋានទូលំទូលាយបង្កើតការលើកទឹកចិត្ត សម្រាប់ការចូលរួមសហគមន៍ កាន់តែទូលំទូលាយ។

ការប្តេជ្ញាចិត្តរបស់កម្ពុជា ក្នុងការសម្រេចគ្រង់ចំណុចដៅ នៅក្នុងគោលដៅអភិវឌ្ឍន៍ប្រកបដោយ ចីរភាពទី៤ ដើម្បីឆ្លើយតបនឹងអាទិភាពនៃការអភិវឌ្ឍប្រទេស តាមរយៈការដាក់ចេញនូវក្របខណ្ឌរួម និង

អភិក្រមរយៈពេលវែងត្រូវអនុវត្តទូទាំងវិស័យសម្រាប់អភិវឌ្ឍវិស័យអប់រំ និងផ្តល់សេវាអប់រំ (ក្រសួងអប់រំ យុវជន និងកីឡា, ២០១៨)។ នៅក្នុងរបាយការណ៍របស់ ក្រសួងអប់រំ យុវជន និងកីឡា (២០១៧) បានលើកឡើងថា សហគមន៍មានតួនាទីយ៉ាងសំខាន់ក្នុងការជួយអភិវឌ្ឍន៍សាលារៀន និងជួយអនុវត្តន៍នូវកម្មវិធីកំណែទម្រង់វិស័យអប់រំយ៉ាងមានប្រសិទ្ធភាព និងសក្តានុពល។ ជាអាទិ៍សហគមន៍ជាអ្នកចូលរួម និងធ្វើកិច្ចការងារយ៉ាងសកម្មដើម្បីបំរើដល់វិស័យអប់រំ ដោយពួកគាត់មិនទាមទារនូវប្រាក់កម្រៃ ផ្ទុយមកវិញពួកគាត់ថែមទាំងបានបរិច្ចាគថវិកាផ្ទាល់ខ្លួនដើម្បីអភិវឌ្ឍសាលារៀនទៀតផង។ តាមការចោទឡើងរបស់សហគមន៍ដែលពួកគេត្រូវការគឺ សិស្ស គ្រួសារសិស្ស និងសហគមន៍ទាំងមូលត្រូវការនូវសមត្ថភាពរស់នៅជាមួយជីវិតរីករាយ សមត្ថភាពចាកចេញពីភាពក្រីក្រដោយសារការបង្កើតនិងប្រើគំនិតមួយ គុណភាពសិក្សានិងលទ្ធផលសិក្សាសិស្សត្រូវតែមានកម្រិតល្អនិងល្អប្រសើរ រៀនចប់និងត្រូវមានសមត្ថភាពឆ្លើយតបតម្រូវការទីផ្សារការងារ យុវជនត្រូវក្លាយខ្លួនជាពលរដ្ឋពេញលេញ ឬពលរដ្ឋសកល គ្រូទាំងអស់ត្រូវបាននូវការបណ្តុះបណ្តាលពេញមួយជីវិត (កម្មវិធីលើកកម្ពស់គុណវុឌ្ឍិ និងកម្មវិធីបណ្តុះបណ្តាលរយៈពេលខ្លី មធ្យម និងរយៈពេលវែង) សហគមន៍ត្រូវទទួលបាននូវគ្រូបង្រៀនមានគុណភាព ដែលអាចប្រើយុទ្ធសាស្ត្របង្រៀនដោយប្រាកដថាអាចជួយសិស្សបាន សាលាសម្ព័ន្ធត្រូវរឹងមាំ ដោយគ្រូពីសាលាមានស្តង់ដារត្រូវជួយគ្រូនៅសាលាមិនទាន់មានស្តង់ដារ គុណភាពសិស្សត្រូវមានកម្រិតដូចគ្នាទៅនឹងសិស្សនៅក្នុងតំបន់អាស៊ី ធនធានដែលជាធាតុចូលត្រូវមានលក្ខណៈដូចគ្នា ការជួយសិស្សរៀនយឹតត្រូវតែផ្តោតលើសិស្សម្នាក់ៗ និងជួយឱ្យបានគ្រប់គ្នាដើម្បីរក្សានូវការសន្យានៃពាក្យសមធម៌ បរិយាប័ន្ន និងយុត្តិធម៌សម្រាប់សិស្ស (ក្រសួងអប់រំ យុវជន និងកីឡា, ២០២១)។ តួយ៉ាងក្នុងការផ្សព្វផ្សាយ តាក់តែងសៀវភៅប្រតិបត្តិសហគមន៍សាលារៀន ក៏គេសង្កេតឃើញថាមានចំណុចវិជ្ជមាន និងចំណុចដែលជាបញ្ហាប្រឈមមួយចំនួន ដែលមិនអាចគេចផុតបានឡើយ។

តួនាទីរបស់សហគមន៍ជារឿយៗសង្កត់ធ្ងន់លើអត្ថប្រយោជន៍របស់ការអប់រំ ជាមធ្យោបាយមួយដើម្បីបំពេញតម្លាតហិរញ្ញវត្ថុដែលបន្សល់ទុកដោយរដ្ឋាភិបាល នៅក្នុងប្រទេសកំពុងអភិវឌ្ឍន៍ជាច្រើនសហគមន៍ជាប្រវត្តិសាស្ត្របានដើរតួនាទីយ៉ាងសំខាន់ក្នុងការផ្តល់ការអប់រំ (Somerset, A., 2009)។

ក្រសួងអប់រំ យុវជន និងកីឡា (២០១៧) បានលើឡើងថា សហគមន៍មានតួនាទីដ៏សំខាន់ក្នុងដំណើរការអភិវឌ្ឍសាលារៀន ទំនាក់ទំនងល្អរវាងសាលារៀននិងសហគមន៍ជាកត្តាចាំបាច់មិនអាចខ្វះបាន។ ប្រការនេះជាកម្លាំងចលករនិងជាប្រភពមិនចេះរីងស្ងួត ក្នុងការលើកកម្ពស់គុណភាពបង្រៀន រៀន និងលទ្ធផលសិក្សារបស់សិស្ស តាមរយៈការចូលរួមរៀបចំផែនការ ស្វែងរកធនធាន និងការពិនិត្យតាមដានវឌ្ឍនភាពក្នុងដំណើរការអភិវឌ្ឍវិស័យអប់រំឱ្យមានជីវិតស្រស់បំព្រង ប្រកបដោយសុខដុមនីយកម្ម។

ក.អាជ្ញាធរដែនដី

- ការបង្កើនទំនាក់ទំនងជិតស្និទ្ធ និងយូរអង្វែងជាមួយសហគមន៍ អាជ្ញាធរ មាតាបិតាសិស្ស និងអ្នកពាក់ព័ន្ធនានា ដើម្បីអភិវឌ្ឍន៍សាលារៀន
- ការដឹកនាំនិងសម្របសម្រួល ការកៀរគរធនធានពីប្រភពផ្សេងៗដើម្បីអភិវឌ្ឍន៍សាលារៀន
- ការពង្រឹងការគ្រប់គ្រង និងដឹកនាំដោយបង្ហាញឱ្យឃើញច្បាស់អំពីផែនការទទួលខុសត្រូវខ្ពស់ តម្លាភាពនិងមិនប្រកាន់បក្សពួក
- ការកសាងទំនុកចិត្ត ដោយខិតខំបង្កើនសមិទ្ធផល លទ្ធផលសិក្សាល្អ គោរពឆន្ទៈរួម មានការលះបង់ មានចក្ខុវិស័យ បេសកកម្ម រចនាសម្ព័ន្ធច្បាស់លាស់ (ក្រសួងអប់រំ យុវជន និងកីឡា , ២០១៧)។

ខ.មាតាបិតា

- ការបង្កើតទំនាក់ទំនងល្អ ជាមួយមាតាបិតាសិស្ស ក្នុងការប្រមូលកុមារចូលរៀន និងលទ្ធផលសិក្សា
- ការពន្យល់ពីតម្លៃនៃការអប់រំដល់មាតាបិតាសិស្ស
- ការផ្សព្វផ្សាយរាល់សមិទ្ធផលការងាររបស់សាលាដែលសហគមន៍បានចូលរួមអភិវឌ្ឍន៍ (ក្រសួងអប់រំ យុវជន និងកីឡា ,២០១៧)។

គ. ភាគីពាក់ព័ន្ធ

- ការកសាងបណ្តាញទំនាក់ទំនងជាមួយអ្នកឯកទេស និងអ្នកជំនាញលើគ្រប់វិស័យ ដើម្បីចូលរួមអភិវឌ្ឍន៍ការអប់រំ ក្នុងនោះមានវិស័យការងារ និងការបណ្តុះបណ្តាលវិជ្ជាជីវៈ វិស័យសុខាភិបាល វិស័យកសិកម្ម វិស័យឧស្សាហកម្ម សិប្បកម្ម សុវត្ថិភាពចរាចរណ៍ វិស័យវប្បធម៌ ទេសចរណ៍ ព័ត៌មាន និងសាសនា
- ការបង្កលក្ខណៈងាយស្រួលដល់អ្នកពាក់ព័ន្ធចូលរួម ដោយផ្តល់ការគាំទ្រ ការផ្តល់កិត្តិយស និងការផ្តល់ឱកាសចូលរួមក្នុងសកម្មភាពនានា
- ការស្តាប់និងទទួលយកនូវគំនិត ឬយោបល់វិវាទដើម្បីស្ថាបនាពីសហគមន៍និងភាគីពាក់ព័ន្ធ (ក្រសួងអប់រំ យុវជន និងកីឡា ,២០១៧)។

មាតាបិតា អ្នកអាណាព្យាបាលសិស្សមានការរំពឹងទុកកាន់តែខ្ពស់អំពីលទ្ធផលនៃការអប់រំ និងនិយោជកតម្រូវឱ្យយុវជនកម្ពុជាមានសមត្ថភាពភាពគ្រប់ជ្រុងជ្រោយ ដើម្បីឆ្លើយតបនឹងបញ្ហាប្រឈមនានាក្នុងសតវត្សទី២១ និងបដិវត្តន៍ឧស្សាហកម្ម ៤.០។ ការអប់រំបំពេញតួនាទីដ៏សំខាន់ ក្នុងដំណើរផ្លូវឆ្ពោះទៅសម្រេចកំណើនសេដ្ឋកិច្ច និងការអភិវឌ្ឍជាតិរបស់ប្រទេសទាំងអស់ ហើយនៅក្នុងយុគសម័យសេដ្ឋកិច្ចសកលបច្ចុប្បន្នជោគជ័យរបស់ជាតិមួយពឹងអាស្រ័យយ៉ាងខ្លាំង លើចំណេះដឹង ជំនាញ និងសមត្ថភាពពលរដ្ឋរបស់ខ្លួន (ក្រសួងអប់រំ យុវជន និងកីឡា, ២០២១)។

សហគមន៍អនុវត្តសកម្មភាពដែលមានការឯកភាពនៅក្នុងផែនការកែលម្អសាលារៀនប្រចាំឆ្នាំ ឬដោយមានការប្តេជ្ញាចិត្តពីសហគមន៍(ក្រសួងអប់រំ យុវជន និងកីឡា, ២០១៨)។ តួនាទី និងភារកិច្ចរបស់សហគមន៍ក្នុងការអភិវឌ្ឍសាលារៀនរួមមាន៖

១. តួនាទីរបស់សហគមន៍ ជាគណៈកម្មការសាងសង់ និងឧបត្ថម្ភគាំទ្រសាលារៀន។ សហគមន៍សំដៅទៅលើ មាតាបិតាសិស្ស រដ្ឋអំណាចមូលដ្ឋាន និងតំណាងសហគមន៍ដែលជាសមាជិកគណៈកម្មការគ្រប់គ្រងសាលារៀន។ ការចូលរួមក្នុងការគ្រប់គ្រង ការអនុវត្តការងាររបស់មន្ត្រី និងការពិនិត្យតាមដាន ដែលសហគមន៍អាចពិនិត្យតាមដានម៉ោងបង្រៀន ដូចជាអវត្តមានគ្រូបង្រៀន សិស្សអវត្តមាន ថ្នាក់រៀនបើក

យឹត ឬបិតមុនម៉ោង និងសាលារៀនបើក បិតមិនខុសប្រតិទិនសិក្សា (ក្រសួងអប់រំ យុវជន និងកីឡា, ២០១៨)។

២. **ការកិច្ចរបស់សហគមន៍** គឺ ប្រមូលកុមារឲ្យចូលរៀនស្វែងរកចំណូលថវិកា គ្រប់គ្រងថវិកា ថែរក្សាទ្រព្យ សម្បត្តិសាលារៀន ចូលរួមសាងសង់ ជួសជុលសាលារៀន បំផុសកូនចៅឲ្យទៅសាលារៀន តាមដានការ សិក្សារៀនសូត្ររបស់សិស្ស ក្នុងការចូលរួមតាមដានត្រួតពិនិត្យការអនុវត្តរបស់សាលារៀន ពង្រឹងពង្រីក សមត្ថភាពយល់ដឹងអំពីអភិវឌ្ឍសាលារៀន (ក្រសួងអប់រំ យុវជន និងកីឡា, ២០១៨)។

ក. ការប្រមូលកុមារឲ្យចូលរៀន:

- គ្រួសារនីមួយៗត្រូវជួយរំលែកគ្នា ដោយឲ្យកូនចៅដែលដល់អាយុសិក្សាទៅសាលារៀនបានទៀងទាត់ (មត្តេយ្យ ថ្នាក់ដំបូង បឋមសិក្សា)
- ប្រមូលកុមារដែលនៅក្រៅសាលារៀន និងជួយទំនាក់ទំនងជាមួយឪពុកម្តាយ ដែលមិនបានឲ្យកូនចៅទៅរៀនដើម្បីបានទៅរៀន
- ជួយប្រមូល និងជួយបង្កលក្ខណៈងាយស្រួលដើម្បីឲ្យកុមារទីទំលក្រពិការបានទៅរៀន (ក្រសួងអប់រំ យុវជន និងកីឡា, ២០១៨)។

ខ. ការស្វែងរកចំណូលថវិកា និងគ្រប់គ្រងថវិកា

សាលារៀនដំណើរការបានល្អ គឺអាស្រ័យដោយមានថវិកាទ្រទ្រង់ ។ សហគមន៍ត្រូវចូលរួមយ៉ាងសកម្មក្នុងការស្វែងរកថវិកាសម្រាប់ឧបត្ថម្ភសាលារៀន។ ការស្វែងរកថវិកាអាចធ្វើទៅបានតាមរយៈច្រើនរូបភាព៖

- បុណ្យផ្សេងៗ (រស្មីសាមគ្គីជាតិ ផ្កា កំសាន្តផ្សេងៗ អង្គាសបច្ច័យ កបិនទាន-ល-)
- ស៊ីវិកាគទាន ជាស្រូវ សម្ភារផ្សេងៗ ការប្រើទុន ឬទុនបង្វិលដោយទំនាក់ទំនង ជាមួយសប្បុរសជន (គណៈកម្មការ អាចារ្យវត្ត មាតាបិតាសិស្សអ្នកមានទ្រព្យសម្បត្តិក្នុង និងក្រៅប្រទេស សហគមន៍ឯកជន ដូចជា ក្រុមហ៊ុនផ្សេងៗ និងទំនាក់ទំនងជាមួយរដ្ឋអំណាច....) និងតាមរយៈសកម្មភាពផ្សេងៗដូចជាបង្កើតកន្លែងមណីយដ្ឋាន ទេសចរណ៍ ធ្វើសិប្បកម្ម សកម្មភាពសិល្បៈ និងទំនាក់ទំនងជាមួយអង្គការអន្តរជាតិ និងក្រៅរដ្ឋាភិបាល (ក្រសួងអប់រំ យុវជន និងកីឡា, ២០១៨)។

គ. គ្រប់គ្រងថវិកា

- ថវិកាចំណូលត្រូវមានបញ្ជីកត់ច្បាស់លាស់ ដោយមានបញ្ជាក់នូវប្រាក់ចំណូល កាលបរិច្ឆេទទទួល ចំនួនថវិកាឈ្មោះអ្នកទទួល ឈ្មោះអ្នកដឹងព្យ -ល-។
- បញ្ជីចំណាយត្រូវមានបញ្ជាក់ប្រភេទចំណាយចំនួនទឹកប្រាក់ កាលបរិច្ឆេទ និងភ្ជាប់ជាមួយនូវ កំណត់ហេតុដែលអង្គប្រជុំបានសម្រេចឲ្យចំណាយ។
- ថវិកាត្រូវថែរក្សា និងគ្រប់គ្រងដោយបុគ្គលស្មោះត្រង់ដែលជ្រើសរើសដោយសហគមន៍ដែលជា បុគ្គលមានស្មារតី និងស្រឡាញ់ការអប់រំ។
- ចំណូល និងចំណាយត្រូវផ្សព្វផ្សាយឲ្យគណៈកម្មការសហគមន៍ ឬសហគមន៍ដឹងព្យ (ក្រសួងអប់រំ យុវជន និងកីឡា, ២០១៨)។

ឃ. ថែរក្សាសម្បត្តិសាលារៀន

- សហគមន៍ត្រូវចាត់ទុកសាលារៀនជាទ្រព្យសម្បត្តិរួម។
- សហគមន៍ត្រូវគ្រប់គ្រងសត្វពាហនៈកុំឲ្យចូលក្នុងសាលារៀន។
- ជួយថែរក្សា ការពារយាមកាមទ្រព្យសម្បត្តិសាលារៀន និងជួសជុល។
- តាមដានមើល ជួយថែរក្សាសម្ភារៈសិក្សារបស់កូនចៅដែលសាលាបានខ្ចី សម្រាប់ការរៀនសូត្រ ដូចជាសៀវភៅសិក្សាជាដើម។
- ថែរក្សាទ្រព្យសម្បត្តិដែលសាលារៀនបានខ្ចីក្នុងពេលមានរវល់ដូចជា តុ កៅអី ពេលបុណ្យទាន
- អគារសិក្សាថ្នាក់រៀន បន្ទប់ពិសោធន៍ រោងជាង សំណង់អនាម័យទឹកស្អាត ការិយាល័យ និង ឧបករណ៍ប្រើប្រាស់ ព្រមទាំងអគ្គីសនីនិងឧបករណ៍ ជាដើម។
- សហគមន៍អាចផ្តល់ព័ត៌មានដល់នាយកសាលាគ្រប់ពេលនៅពេលណាឃើញថា អគារណាមួយ ត្រូវការជួសជុលតូច (ក្រសួងអប់រំ យុវជន និងកីឡា, ២០១៨)។

ង. ចូលរួមសាងសង់ ជួសជុលសាលារៀន

- សហគមន៍ជាកម្លាំងមិនចេះរឹងស្អិត
- សហគមន៍ចូលរួមជួយឧបត្ថម្ភ មជ្ឈមណ្ឌលធនធាន កម្រងសាលា និងប្រើប្រាស់តាមសេចក្តីត្រូវ ការដើម្បីពង្រីកចំណេះដឹងរបស់គេ និងជួយដល់ការរៀនសូត្ររបស់កូនចៅពួកគេ
- សហគមន៍ចូលរួមតាមកម្លាំងចិត្ត និងកម្លាំងកាយ (បំផុសគំនិតបងប្អូនកូនចៅដែលមានជំនាញ ខាងសំណង់ឲ្យចូលរួមធ្វើជាង បំផុសបងប្អូនដែលគ្មានជំនាញឲ្យចូលរួមជាពលកម្ម ក្នុងការដឹក ជញ្ជូនថ្ម ខ្សាច់ ដែក និងសម្ភារៈសំណង់ផ្សេងៗ
- សហគមន៍ចូលរួមតាមរយៈសម្ភារៈរួមមានការចូលរួមជួយឧបត្ថម្ភផ្តល់ថវិកា ដែលបានមកពី សកម្មភាពផ្សេងៗ ចូលរួមជាសម្ភារៈផ្សេងៗ ដូចជាខ្សាច់ដែលជាសម្ភារៈមាននៅមូលដ្ឋាន
- ជួយថែរក្សាសម្ភារៈសំណង់ទាំងអស់ដែលត្រូវដឹកនាំមកដល់ទីកន្លែងសាងសង់
- ជួយកែលម្អបរិស្ថានសាលារៀន
- គណៈគ្រប់គ្រងសាលារៀនសម្រេចចិត្តប្រើប្រាស់ថវិកាសាលារៀនដើម្បី ជួសជុល និងត្រូវអនុវត្តន៍ តាមការណែនាំសម្រាប់ការជួសជុល និងការសាងសង់ (ក្រសួងអប់រំ យុវជន និងកីឡា, ២០១៨)

ច. បំផុសកូនចៅឲ្យទៅសាលារៀន

- ជួយរំលឹកជាប្រចាំនូវគ្រួសារណាដែលមានកូនដល់អាយុសិក្សាឲ្យទៅសាលារៀន។
 - ជួយផ្តល់ព័ត៌មានអំពីកុមារដែលត្រូវចូលរៀន និងចំនួនកុមារដែលនៅសាលារៀន ដោយដោះស្រាយតាមគ្រប់មធ្យោបាយ និងគ្រប់រូបភាពដើម្បីឲ្យបានទៅសាលារៀន។
- សហគមន៍ត្រូវជួយផ្សព្វផ្សាយដល់ប្រជាជនដើម្បី ឲ្យកូនចៅទៅសាលារៀនតាមរយៈមធ្យោបាយ ផ្សេងៗដូចជា ការប្រជុំ ការជួបគ្នានៅវត្តរៀងរាល់ថ្ងៃសីល ថ្ងៃបុណ្យ ការសំដែងសិល្បៈ ការទស្សនា ការបិទ ប្រកាស វិទ្យុទូរទស្សន៍ សារព័ត៌មានប្រកាស និងចូលរួមបើកបរវេសនកាលរបស់សហគមន៍មាតាបិតាសិស្ស (ក្រសួងអប់រំ យុវជន និងកីឡា, ២០១៨)។

៨. តាមដានការសិក្សារៀនសូត្ររបស់សិស្ស

ការអប់រំមិនមែនជាបន្ទុកសាលារៀនតែម្នាក់ឯងទេ ប៉ុន្តែជាការចូលរួមចំណែករបស់សហគមន៍ផង

ដែរ។ ដូច្នេះមាតាបិតាត្រូវ៖

- ជួយអប់រំកូនបន្ថែម និងជុំវិញខិតខំរៀនសូត្រ និងបង្កលក្ខណៈ ទាំងសម្ភារ និងពេលវេលាពិសេសកូនស្រី
- ទំនាក់ទំនងជាមួយលោកគ្រូ/អ្នកគ្រូឲ្យបានញឹកញាប់ដោយផ្ទាល់មាត់ ឬតាមលិខិត និងលោកនាយកសាលារៀន ដើម្បីកាត់បន្ថយអត្រាត្រួតថ្នាក់ និងករណីសិស្សបោះបង់ការសិក្សា
- ចូលរួមប្រជុំដើម្បីទទួលព័ត៌មានពីការសិក្សារបស់កូនចៅ
- ជួយផ្តល់មតិយោបល់ ដែលមានប្រយោជន៍ដល់សាលារៀន ជាពិសេសជាមួយគណៈគ្រប់គ្រងសាលារៀន
- ជួយផ្តល់បទពិសោធដល់ការបង្រៀនសិស្ស
- ជួយឧបត្ថម្ភដល់កុមារលំបាក
- ជួយអប់រំផ្លូវចិត្ត អាកប្បកិរិយា និងការអប់រំវិជ្ជាជីវៈដល់កូន
- ជួយផ្តល់ជំនាញបច្ចេកទេស ក្នុងការអប់រំវិជ្ជាជីវៈដល់កូន
- ជួយផ្តល់ជំនាញបច្ចេកទេស ក្នុងការអប់រំវិជ្ជាជីវៈដល់កូន
- ជួយផ្តល់ជំនាញបច្ចេកទេស ក្នុងការអប់រំវិជ្ជាជីវៈដល់កូន
- តាមដានត្រួតពិនិត្យការសិក្សារបស់កូននៅសាលារៀន និងជួយបង្រៀនកូននៅផ្ទះ និង
- ជួយឧបត្ថម្ភ និងផ្តល់នូវមូលដ្ឋានសម្ភារដែលមាននៅក្នុងមូលដ្ឋានដើម្បីបម្រើដល់សកម្មភាពរៀន និងបង្រៀនដល់កុមារ ដូចជា សម្ភារៈសម្រាប់ផលិតសម្ភារៈឧបទេស-ល- (ក្រសួងអប់រំ យុវជន និងកីឡា, ២០១៨)។

ជ. ចូលរួមកសាង អនុវត្តផែនការ តាមដានត្រួតពិនិត្យការអនុវត្តរបស់សាលារៀន

ដើម្បីឲ្យសាលារៀនទទួលបាននូវការអភិវឌ្ឍទៅមុខជាលំដាប់ រាល់ផែនការការងាររបស់សាលារៀន ត្រូវតែមានការចូលរួមពីសហគមន៍ដែលជាកម្លាំងមិនចេះរឹងស្ងួត ដូចជាការចូលរួមកំណត់បញ្ហាកំណត់គោលបំណងសកម្មភាព និងកម្មវិធីផ្សេងៗរួមបញ្ចូលទាំងពេលវេលា។ ការចូលរួមរបស់សហគមន៍គឺបង្កើតការទុកចិត្តរវាងសហគមន៍ គ្រូបង្រៀន និងសាលារៀន។ ការទុកចិត្តនេះអាចធ្វើឱ្យមានការចូលរួមនិងការបរិចាររបស់សហគមន៍ជួយដល់សាលារៀន ហើយសាលារៀន និងគ្រូបង្រៀនត្រូវតែឆ្លើយតបទៅនឹងតម្រូវការរបស់សហគមន៍ និងមតិបិតាតាមគោលការណ៍គណនេយ្យភាព។

- ចូលរួមចំណែកអនុវត្តផែនការរបស់សាលារៀន និងតាមដានត្រួតពិនិត្យ និងវាយតម្លៃលើសមត្ថភាពសាលារៀន។
- ស្រង់ស្ថិតិ កុមារពីអាយុ០.១៥ ឆ្នាំ ពិសេសកុមារដល់អាយុសិក្សា និងអនក្ខរជន (ព្រោះស្ថិតិ ជាកត្តាមូលដ្ឋានក្នុងការធ្វើ ផែនការអប់រំសហគមន៍)។
- ស្ថិតិកុមារទីទំល និងកុមារពិការ។

ការចូលរួមរបស់សហគមន៍ក្នុងសកម្មភាពសាលារៀនមានដូចជា ជួយសិស្សមករៀនទៀងទាត់ គ្រប់គ្រងការសាងសង់សាលារៀន ជាសមាជិកគណៈកម្មការថ្នាក់រៀន ចូលរួមក្នុងការរៀបចំព្រឹត្តិការណ៍ ឬពិធីផ្សេងៗនៅសាលារៀន ជាអ្នកជំនាញបង្ហាញប្រធានបទអ្វីមួយដល់សិស្ស ជួយរកមូលនិធិសាលារៀន សង្កេតសកម្មភាពបង្រៀនក្នុងថ្នាក់ និងតាមដានសិស្សដែលជាកូនរបស់ខ្លួនធ្វើកិច្ចការផ្ទះជាលំហាត់ ឬជាគម្រោងដែលត្រូវដាក់ឱ្យជួយសិស្ស ឱ្យអាន និងសិក្សានៅផ្ទះបានទៀងទាត់ និងថែរក្សាហេដ្ឋារចនាសម្ព័ន្ធសាលារៀនជាដើម។

ក្នុងគម្រោងកែលម្អការអប់រំនៅមធ្យមសិក្សា (២០១៨) បានលើកឡើងអំពីតម្លាភាពនៃការចូលរួមរបស់សហគមន៍រួមមាន៖

- តម្លាភាពក្នុងការបង្កើតគណៈគ្រប់គ្រងសាលារៀន
- តម្លាភាពក្នុងការធ្វើផែនការសាលារៀននិងការគ្រោងថវិកា និងការរកមូលនិធិ

- តម្លាភាពក្នុងការចំណាយ និងផ្សព្វផ្សាយទិន្នន័យហិរញ្ញវត្ថុ
- តម្លាភាពពីការអនុវត្ត និងប្រតិបត្តិការសាលារៀន
- តម្លាភាពពីលទ្ធផលសិក្សារបស់សិស្ស
- តម្លាភាពក្នុងការបង្កើតគណៈកម្មការសាងសង់ និងជួសជុលសាលារៀន
- តម្លាភាពពីថ្នាក់ក្រោមជាតិ និងថ្នាក់ជាតិពីការផ្តល់ធាតុចូលដល់សាលារៀន និងការកសាងសមត្ថភាពសាលារៀន

សហគមន៍ជា កម្លាំងចលករនិងជាប្រភពមិនចេះរឹងស្ងួត ក្នុងការលើកកម្ពស់ការអភិវឌ្ឍសាលារៀន គុណភាពបង្រៀនរៀន ការរៀន និងលទ្ធផលសិក្សារបស់សិស្ស តាមរយៈការចូលរួមរៀបចំផែនការ ស្វែងរកធនធាន និងការពិនិត្យតាមដានវឌ្ឍនភាព ក្នុងដំណើរការអភិវឌ្ឍវិស័យអប់រំឱ្យមានជីវិតស្រស់បំព្រងប្រកបដោយសុខដុមនីយកម្ម ។ សហគមន៍សំដៅទៅលើ មាតាបិតាសិស្ស រដ្ឋអំណាចមូលដ្ឋាន និងតំណាងសហគមន៍ ដែលជាសមាជិកគណៈកម្មការគ្រប់គ្រងសាលារៀន។ ការចូលរួមក្នុងការគ្រប់គ្រងការអនុវត្តការងាររបស់មន្ត្រី និងការពិនិត្យតាមដាន ដែលសហគមន៍អាចពិនិត្យតាមដានម៉ោងបង្រៀន ដូចជាអវត្តមានគ្រូបង្រៀន សិស្សអវត្តមាន ថ្នាក់រៀនបើកយឺត ឬបិទមុនម៉ោង និងសាលារៀនបើក បិទមិនខុសប្រតិទិនសិក្សា។ ជារួមសហគមន៍អាចចូលរួមអភិវឌ្ឍសាលារៀន តាមរយៈចូលរួមជាវិភាគទានដើម្បីទ្រទ្រង់សាលារៀន គំនិតយោបល់ ស្វែងរកដៃគូសម្រាប់ឧបត្ថម្ភចំណូលថវិកា គ្រប់គ្រងថវិកា ថែរក្សាទ្រព្យសម្បត្តិសាលារៀន ចូលរួមសាងសង់ ជួសជុលសាលារៀន បំផុសកូនចៅឱ្យទៅសាលារៀន តាមដានការសិក្សារៀនសូត្ររបស់សិស្ស ចូលរួមតាមដានត្រួតពិនិត្យការអនុវត្តរបស់សាលារៀន ពង្រឹងពង្រីកសមត្ថភាពយល់ដឹងអំពីការអភិវឌ្ឍសាលារៀន។

២.២.៣ កត្តាសាលារៀន

ការសិក្សាជាសាកលបង្ហាញថា គុណភាពអប់រំគឺជាកត្តាគន្លឹះសម្រាប់កំណើនសេដ្ឋកិច្ច ក្នុងន័យនេះដើម្បី រួមចំណែកធ្វើឱ្យសេដ្ឋកិច្ចមានការរីកចម្រើន ចាំបាច់ត្រូវលើកកម្ពស់គុណភាពនៃការរៀន និង

បង្រៀន មានន័យថាការចូលរៀននាំឱ្យសិស្សអាចបង្កើនចំណេះដឹង ពេលគឺបើសិស្សរៀនកាន់តែច្រើន នោះសេដ្ឋកិច្ចនឹងរីកចម្រើនកាន់តែឆាប់រហ័ស (Hanushek and Woessman, 2008)។

ពង្រឹងប្រព័ន្ធទំនាក់ទំនង និងសហប្រតិបត្តិការជាមួយសហគមន៍ និងដៃគូអភិវឌ្ឍន៍៖ (១)បញ្ចូលសមាសភាពសហគមន៍នៅក្នុងគណៈកម្មការ និងអនុគណកម្មការនានា និងគ្រប់សកម្មភាពពាក់ព័ន្ធ (២) រៀបចំក្រុមបណ្តាញដើម្បីផ្សារភ្ជាប់ទំនាក់ទំនងរវាងសាលារៀន និងគ្រួសារសិស្ស ក្នុងការទទួលខុសត្រូវលើការប្រមូលសិស្សចូលរៀន ការតាមដាន និងជំរុញការសិក្សារបស់សិស្សតាមភូមិ ឬក្រុម (៣)ផ្តល់ឱកាសឱ្យសហគមន៍ចូលរួមគ្រប់សកម្មភាពរបស់សាលារៀន (បើកបរវេសនកាល ការកសាងផែនការ ការអប់រំទូទៅ ការអប់រំបណ្ឌិតដ៏រិត ការផ្លាស់ប្តូរបទពិសោធន៍ ពិធីបុណ្យឬការតាំងពិព័រណ៍ ក្នុងសាលារៀនឬក្នុងកម្រង) (៤)ផ្តល់ឱកាសឱ្យសហគមន៍ប្រើប្រាស់ទីតាំងសាលារៀន ដើម្បីធ្វើសកម្មភាព ឬយុទ្ធនាការដែលបម្រើផលប្រយោជន៍របស់សាលារៀន និងសហគមន៍ផ្ទាល់ (៥)ផ្តល់ឱកាសឱ្យសហគមន៍ចូលរួមកៀងគរសប្បុរសជន ដើម្បីប្រមូលធនធាននានា ជាសម្ភារៈ ថវិកា កសាង ជួសជុលហេដ្ឋារចនាសម្ព័ន្ធ និងកែលម្អបរិស្ថានសាលារៀន (៦) ផ្តល់ឱកាសឱ្យសហគមន៍បង្កើតឥណទាននានា ដើម្បីឧបត្ថម្ភគាំទ្ររាល់កង្វះខាត និងការលំបាករបស់សាលារៀន គ្រូបង្រៀន និងសិស្សក្រីក្រ (៧)លើកទឹកចិត្តឱ្យដៃគូអភិវឌ្ឍន៍ដែលធ្វើសកម្មភាពបម្រើឱ្យវិស័យអប់រំ ក្នុងទីតាំងគោលដៅរបស់កម្រង និងពង្រីកសកម្មភាពរបស់ខ្លួននៅទីតាំងផ្សេងទៀត (ក្រសួងអប់រំ យុវជន និងកីឡា, ២០១០)។ ដើម្បីកសាង និងអភិវឌ្ឍធនធាន មនុស្សប្រកបដោយគុណភាព និងគុណធម៌ ប្រសើរធុតលើគ្រប់ផ្នែក ដើម្បីកសាងសង្គមកម្ពុជាឱ្យក្លាយទៅជាសង្គមរីកចម្រើន ផ្អែកលើចំណេះដឹង និងចំណេះធ្វើជាមូលដ្ឋាន (ក្រសួងអប់រំ យុវជន និងកីឡា, ២០២១)។

ក្នុងការអភិវឌ្ឍសាលារៀនមួយប្រកបដោយនិរន្តរភាពបាន ទាមទារឱ្យអ្នកដឹកនាំ គ្រប់គ្រងមានបំណិនក្នុងការកៀរគរធនធានពីគ្រប់មជ្ឈដ្ឋាន ដែលបង្កើនឱ្យមានការចូលរួមពីគ្រប់អ្នកពាក់ព័ន្ធ ដូចជាសិស្សានុសិស្ស គ្រូបង្រៀន ឪពុកម្តាយ គណៈកម្មការទ្រទ្រង់សាលារៀន អាជ្ញាធរដែនដី និងអ្នកពាក់ព័ន្ធជាច្រើនទៀតនៅមូលដ្ឋាន ក្នុងការអនុវត្តសកម្មភាពដោយត្រូវធ្វើ ស្វ័យវាយតម្លៃសាលារៀន ដើម្បីឱ្យដឹងពី

ចំណុចល្អ និងអ្វីត្រូវកែលម្អ រួចធ្វើផែនការអភិវឌ្ឍសាលារៀនដោយផ្អែកលើចំណុចត្រូវកែលម្អ និងធ្វើការពិនិត្យតាមដាន វាយតម្លៃសាលារៀនក្នុងឆ្នាំសិក្សានីមួយៗ ហើយបន្ថែមទៀតនោះដើម្បីរៀបចំផែនការជោគជ័យត្រូវមាន ៖ (១) ការអភិវឌ្ឍសាលារៀន (២) ដំណើរការរៀបចំផែនការអភិវឌ្ឍសាលារៀន (៣) ទម្រង់ផែនការអភិវឌ្ឍសាលារៀន (៤) ការតាមដាន និងវាយតម្លៃផែនការ (ក្រសួងអប់រំ យុវជន និងកីឡា, ២០១៧)។

ក. ការអភិវឌ្ឍសាលារៀន

ដើម្បីមានការអភិវឌ្ឍសាលារៀនត្រូវមានការសហការ និងការគាំទ្រពីគ្រប់ភាគីពាក់ព័ន្ធទាំងអស់។ តាមសៀវភៅការរៀបចំផែនការអភិវឌ្ឍសាលារៀន បានលើកឡើងថា (២០១៧) ដើម្បីសម្រេចកិច្ចការនេះ ឃុំសង្កាត់ធ្វើការជាមួយស្ថាប័ន និងអ្នកពាក់ព័ន្ធក្នុងឃុំសង្កាត់ រួមទាំងសាលារៀន ដើម្បីកំណត់កិច្ចការសំខាន់ៗ សម្រាប់អនុវត្តរួមគ្នា និងធ្វើការអភិវឌ្ឍសាលារៀន ឬផ្នែកផ្សេងៗទៀតក្នុងឃុំសង្កាត់ និងការអភិវឌ្ឍឃុំសង្កាត់ទាំងមូល។ ជាមួយគ្នានោះដែរមានកិច្ចការមួយចំនួនដែលសាលារៀន និងស្ថាប័នផ្សេងៗត្រូវម្ចាស់ការដោយខ្លួនឯង គឺការងារបច្ចេកទេស ឬជំនាញសម្រាប់ស្ថាប័ន។ ក្នុងនោះផងដែរសាលារៀនត្រូវមាន វិធីសាស្ត្របង្រៀន ការវិភាគកម្មវិធីសិក្សាសម្រាប់រៀបចំសកម្មភាពបង្រៀន ការសរសេរតេស្ត វាយតម្លៃជាដំណាក់ និងវាយតម្លៃបញ្ចប់ជាដើម។

ការអភិវឌ្ឍសាលារៀន គឺជាយន្តការសម្រាប់អភិវឌ្ឍផែនការអភិវឌ្ឍសាលារៀន ដោយមានការដឹកនាំដោយនាយកសាលារៀន គណៈកម្មការអភិវឌ្ឍសាលារៀន និងគណៈកម្មការប្រតិបត្តិសាលារៀន។ ហើយអ្នកចូលរួមមាន គណៈគ្រប់គ្រងសាលា អាជ្ញាធរដែនដី ប្រធានក្រុម មេភូមិ ក្រុមប្រឹក្សាឃុំ និងស្ថាប័នពាក់ព័ន្ធផ្សេងទៀត ក្រុមប្រឹក្សាយុវជននិងកុមារ សិស្ស និងមាតាបិតាសិស្ស (ក្រសួងអប់រំ យុវជន និងកីឡា, ២០១៧)។

ខ. ដំណើរការរៀបចំផែនការអភិវឌ្ឍសាលារៀន

ការកសាងផែនការអភិវឌ្ឍសាលារៀន នឹងត្រូវប្រព្រឹត្តទៅក្នុងរយៈពេលមួយឆ្នាំម្តង គឺចាប់ផ្តើមអនុវត្តនៅដើមឆ្នាំសិក្សានីមួយៗ ដែលមានសមាសភាពចូលរួមពីគណៈគ្រប់គ្រងសាលារៀន គណៈទ្រទ្រង់

សាលារៀន ក្រុមប្រឹក្សាយុវជនកុមារ គ្រូបង្រៀន តំណាងសិស្ស ក្រុមប្រឹក្សាយុវ សង្កាត់ និងអ្នកពាក់ព័ន្ធ ផ្សេងៗទៀត។ យោងការណែនាំស្តីពី ការរៀបចំផែនការអភិវឌ្ឍសាលារៀន (២០១៧) បានលើកឡើងថា ការអនុវត្តការងារដឹកនាំ គ្រប់គ្រងសាលារៀន ផ្ដោតលើលទ្ធផល ដើម្បីធ្វើឱ្យសាលារៀនបង្កើនស្វ័យភាព របស់ខ្លួន និងមានភាពជាម្ចាស់ រួមទាំងមានជំនាញ និងចំណេះដឹងទូលំទូលាយ ក្នុងការធ្វើឱ្យសាលារៀន ទទួលបាននូវការគាំទ្រពីគ្រប់អ្នកពាក់ព័ន្ធ។ ម្យ៉ាងទៀតតាមរយៈការបំពេញការងាររបស់ខ្លួន សាលារៀន អាចធ្វើការឆ្លុះបញ្ចាំងទៅលើគោលនយោបាយ សេចក្តីណែនាំ ឬលិខិតបទដ្ឋាននានាដើម្បីប្រាកដថា ការ ដឹកនាំគ្រប់គ្រងសាលារៀន ស្ថិតនៅកម្រិតណា ហើយអាចឆ្លើយតបទៅនឹងផែនការយុទ្ធសាស្ត្រវិស័យអប់រំ របស់ក្រសួងបានកម្រិតណាដែរ។ លើសពីនេះទៅទៀត ការរៀបចំរចនាសម្ព័ន្ធនេះ គឺរៀបចំឡើងដើម្បី ពង្រឹងប្រព័ន្ធធ្វើការងាររួមគ្នា ក្នុងសាលារៀន និងសហគមន៍ដែលអាចអនុវត្តន៍ឱ្យបានទាំងគុណភាព និង ប្រសិទ្ធភាព ស្របទៅតាមគោលដៅការអភិវឌ្ឍប្រកបដោយចីរភាព។

គ. ទម្រង់ផែនការអភិវឌ្ឍសាលារៀន

ដើម្បីជាជំនួយស្មារតីក្នុងការរៀបចំផែនការអភិវឌ្ឍសាលារៀន និងកំណត់បាននូវសកម្មភាព សំខាន់ៗក្នុងការងាររៀបចំផែនការ និងរៀបចំទៅតាមលំដាប់លំដោយតាមខ្លឹមសារនីមួយៗ ដូចជាការ កំណត់បញ្ហាចម្បងៗទាក់ទងទៅនឹងការចូលរៀន គុណភាពសិក្សា ការដឹកនាំគ្រប់គ្រងជាដើម។ មួយវិញ ទៀត ការរៀបចំឱ្យមានធាតុសំខាន់ដែលសាលារៀនគិតគូរដល់ចក្ខុវិស័យ បេសកកម្ម និងគោលបំណង។ ក្នុងការចូលរៀន គឺជាការចូលរួមគាំទ្រដល់ការប្រមូលសិស្សចូលរៀនរបស់សហគមន៍ អាជ្ញាធរ ដៃគូឪពុក ម្តាយ អាណាព្យាបាល ដែលមិនទាន់បានគ្រប់គម្រូវការរបស់សាលារៀន ដូចជា សម្ភារៈគាំទ្រដល់ការធ្វើ យុទ្ធនាការ សម្ភារៈសិក្សាជាដើម។

ធានាសង្គតិភាពជាមូលដ្ឋាននីយកម្មគោលដៅអភិវឌ្ឍដោយចីរភាព (SDG) ២០៣០ ធានាឱ្យការ អប់រំមានគុណភាព ប្រកបដោយសមធម៌ បរិយាបន្ន និងលើកកម្ពស់ឱកាសក្នុងការសិក្សាពេញមួយជីវិត សម្រាប់ទាំងអស់គ្នា ធានាភាពស័ក្តិសិទ្ធិនៃភាពជាអ្នកដឹកនាំ និងគ្រប់គ្រងរបស់មន្ត្រីអប់រំគ្រប់លំដាប់ថ្នាក់ (ក្រសួងអប់រំ យុវជន និងកីឡា, ២០១៩)។

យ. ការតាមដាន និងវាយតម្លៃផែនការ

ការអនុវត្តការវាយតម្លៃផែនការអភិវឌ្ឍសាលារៀន ការវាយតម្លៃត្រូវចលនាធនធានក្នុងសហគមន៍ និងរៀបចំយន្តការតាមដានដោយរៀបចំឱ្យមានការប្រជុំ កំណត់ត្រាកិច្ចប្រជុំ និងប្រព័ន្ធរាយការណ៍។ ការអនុវត្តការតាមដាន និងវាយតម្លៃលទ្ធផលនៃការអភិវឌ្ឍសាលារៀន គឺដើម្បីពិនិត្យមើលថាការអនុវត្ត ផែនការមានការរីកចម្រើនកម្រិតណា និងជាការឆ្លុះបញ្ចាំងនូវការសម្រេចវត្ថុបំណងដែលត្រូវបានចែងក្នុង ផែនការអភិវឌ្ឍសាលារៀន ព្រមទាំងតាមដាន និងវាយតម្លៃសាលារៀននៅដើមឆ្នាំសិក្សា ចុងឆ្នាំសិក្សា និង នៅក្នុងអំឡុងសាលារៀនក្នុងកម្មវិធីសាលា និងឧបករណ៍ដែលផលជះដល់សាលា។ នៅក្នុងការតាមដាន និងវាយតម្លៃផែនការ ត្រូវមានសកម្មភាពដូចជា ៖

- បង្កើតក្រុមតាមដាន និងវាយតម្លៃការអភិវឌ្ឍសាលារៀន
- ពិនិត្យមើលការសម្រេចបាននូវទិសដៅរបស់សាលារៀន
- កំណត់បាននូវមេរៀនពិសោធន៍ ដែលទទួលបានពីការអនុវត្ត
- កំណត់បានមេរៀនពិសោធន៍ដែលទទួលបានពីការអនុវត្ត
- កំណត់បាននូវបញ្ហាដែលនឹងត្រូវប្រើប្រាស់ជាមូលដ្ឋានក្នុងការកសាងផែនការសម្រាប់ឆ្នាំបន្ទាប់
- វាយតម្លៃនូវគ្រប់សកម្មភាពទាំងអស់
- កំណត់ជាមុននូវកាលបរិច្ឆេទនៃការវាយតម្លៃ
- ផ្សព្វផ្សាយលទ្ធផលនៃការវាយតម្លៃដល់គ្រប់អ្នកពាក់ព័ន្ធ
- ផ្តល់ឱកាសឱ្យអ្នកពាក់ព័ន្ធរួមចំណែកជា មតិយោបល់ អំពីការអនុវត្តផែនការនិងចូលរួមធ្វើ កំណែលម្អផែនការទៅអនាគត (ក្រសួងអប់រំ យុវជន និងកីឡា, ២០១៩)។

២.២.៤ កត្តាសិស្ស

សិស្សមានវិន័យ ចង់រៀនសូត្រ ពួកគេនឹងមើលឃើញពីតម្លៃអប់រំទៅអនាគតរបស់ខ្លួន និងការមាន អត្ថប្រយោជន៍ស្នូត ភាពរាបសារ ចេះគោរពព្រះពុទ្ធសាសនា ចេះគោរពចាស់ទុំ ដឹងខុសដឹងត្រូវ ដែល ខិតខំក្រែបជញ្ជក់យកចំណេះដឹងពីគ្រូ មានបំណិនក្នុងការគិតពិចារណា និងបញ្ចេញទស្សនៈសិក្សាដោយ

សេរី ចេះធ្វើខ្លួនឱ្យមានតម្លៃក្នុងសង្គម ចេះធ្វើការប្រៀបធៀប ដើម្បីអភិវឌ្ឍន៍រាល់កត្តាអសកម្មទាំងឡាយ
 នឹងឈានទៅដល់គោលដៅមួយ ដែលពួកគេចង់បានប្រកបទៅដោយជោគជ័យយ៉ាងធំធេង (ក្រសួង អប់រំ
 យុវជន និងកីឡា, ២០០៧)។ កាលណាសិស្សានុសិស្ស ពួកគេចេះទប់ស្កាត់នូវភាពពាលាអាវាស ជួយ
 អប់រំមិត្តភក្តិ បង្ហាញផ្លូវ ដើម្បីកែលម្អឱ្យមនុស្សមានតម្លៃ និងចេះប្រើប្រាស់ពេលវេលាដោយយល់ច្បាស់ថា
 (ពេលវេលាជាមាសប្រាក់) នៃសិស្សរាល់គ្នាដោយមិនបណ្តែតបណ្តោយឱ្យពេលវេលាមានតម្លៃកន្លងហួស
 ទៅ ដោយឥតប្រយោជន៍នោះឡើយ។ ក្នុងកិច្ចអភិវឌ្ឍសហគមន៍ យុវជន គឺជាកត្តាសំខាន់បំផុតដែលត្រូវ
 មានតួនាទីដូចខាងក្រោម ៖

- បង្កឱកាសចូលរួមអភិវឌ្ឍសហគមន៍
- គិតគូរដល់កិច្ចអភិវឌ្ឍសហគមន៍
- រៀបចំខ្លួនត្រៀមដឹកនាំសហគមន៍
- ចូលរួមលុបបំបាត់បាតុភាពអវិជ្ជមានក្នុងសហគមន៍
- រៀបចំខ្លួនធ្វើសមាជិកស្របច្បាប់ និងដ៏ល្អរបស់សហគមន៍
- បង្កើនភាពក្លាហាន និងឆន្ទៈមុះមុត
- បង្កើនសមត្ថភាពផលិតភាព
- ខិតខំរៀនសូត្រស្វែងរកចំណេះដឹង បំណិនប្រសប់ ចំណេះធ្វើ ចេះរួមរស់នៅជាមួយគ្នា និងមាន
 ស្មារតីទំនួលខុសត្រូវ ។

២.២.៥ កត្តាគ្រូ

គ្រូបង្រៀន ជាគោលដៅចម្បងក្នុងការអប់រំមនុស្ស និងការអភិវឌ្ឍប្រកបដោយយកចិត្តទុកដាក់
 និងផ្ទេរចំណេះដឹងទៅដល់សិស្សានុសិស្ស៖

- ការផ្តល់ពុទ្ធិ ចំណេះដឹង ដែលគ្រូបានប្រឹងអស់ពីសមត្ថភាព ចេះពង្រីកបន្ថែម ដោយប្រើបញ្ញា
 ត្រិះរិះពិចារណា និងឱ្យសិស្សមានចំណេះដឹងទូទៅខាងវិទ្យាសាស្ត្របច្ចេកទេស ដើម្បីឱ្យគេប្រកបមុខរបរ
 ចិញ្ចឹមជីវិត និងអាចរួមចំណែកបានក្នុងការការពារ និងកសាងប្រទេសជាតិ។

- អប់រំឱ្យស្គាល់តម្លៃ និងសេចក្តីស្រឡាញ់របស់មនុស្ស គឺលើកតម្កើនតម្លៃមនុស្ស សេចក្តីថ្លៃថ្នូរ របស់មនុស្ស សេចក្តីស្រឡាញ់របស់មនុស្ស គឺក្នុងបំណងឱ្យគេស្រឡាញ់ចំណេះដឹងវប្បធម៌របស់ខ្លួន។

- អាចប្តូរអាកប្បកិរិយា គឺបង្រៀនឱ្យមនុស្សមានសមត្ថភាពគ្រប់បែបយ៉ាង ដើម្បីប្តូរឥរិយាបថស្រប ទៅតាមសង្គមកាល និងត្រៀមខ្លួនធ្វើសហប្រតិបត្តិការជាមួយអ្នកដទៃដោយយកចិត្តទុកដាក់។

- មានសមត្ថភាព និងការប៉ិនប្រសប់ គឺបង្រៀនមនុស្សឱ្យមានសមត្ថភាពគ្រប់គ្រាន់ ដើម្បីដោះស្រាយជម្លោះនានាដោយអហិង្សា។ ម្យ៉ាងទៀត គឺចង់ឱ្យមនុស្សចេះវិភាគរកហេតុផល ចំពោះព្រឹត្តិការណ៍ ឡាំងឡាយដែលកើតមានឡើងចំពោះមុខ ហើយចេះទទួលខុសត្រូវ និងចេះគ្រប់គ្រងស្ថានភាពដ៏លំបាក ស្មុគស្មាញ និងចេះតស៊ូអំណត់អត់ធន់គ្រប់បែបយ៉ាង នោះទើបទទួលបានជោគជ័យ (ចៅ ២០០៥)។

- ការជំរុញ និងលើកទឹកចិត្តសិស្ស ដែលពួកគេសម្រេចអ្វីមួយបានលទ្ធផលល្អ។ ណែនាំតម្រង់ទិស ឱ្យចេះស្រឡាញ់អនាគតខ្លួនគេ ធ្វើការបំផុសសកម្មភាពដល់សិស្សក្នុងការចូលរួមយ៉ាងសកម្មជាមួយគ្រូ និងចង់រៀនជាមួយគ្រូ ហើយបង្រៀនពួកគេឱ្យមានបំណិនក្នុងការគិត ការស្រាវជ្រាវ ចេះដោះស្រាយបញ្ហា បានដោយខ្លួនគេ។

- ចេះប្រើចិត្តសាស្ត្រគ្រប់បែបយ៉ាង មានសីលធម៌ថ្លៃថ្នូរគួរឱ្យគោរព ដើម្បីការអប់រំមានប្រសិទ្ធភាព ដោយប្រកាន់ខ្ជាប់មនសិការវិជ្ជាជីវៈ (អនុក្រឹត្យលេខ១២៦ អនក្រ.បក ២០០៨ ស្តីពីក្រមសីលធម៌វិជ្ជាជីវៈ គ្រូបង្រៀន មាត្រា៨)។

ដូច្នេះគ្រូអាចធ្វើឱ្យសិស្សជក់ចិត្តដិតអារម្មណ៍ ចង់រៀនសូត្រ ព្រមទាំងមានវិន័យម៉ឺងម៉ាត់ ច្បាស់ លាស់ បែបនោះទើបការអប់រំ និងការអភិវឌ្ឍមានប្រសិទ្ធភាព។

យោងតាម ឧបករណ៍រង្វាយតម្លៃគ្រូបង្រៀនល្អ ជាឧបសម្ព័ន្ធទី២ នៃប្រកាសលេខ៧៦១ អ.យ.ក .ប្រក ចុះថ្ងៃទី២៦ ខែកក្កដា ឆ្នាំ២០១៦ បានចែងអំពីសូចនាករគ្រូបង្រៀនល្អដូចខាងក្រោម៖

១.គុណវុឌ្ឍិ លក្ខណៈវិនិច្ឆ័យនៃការវាយតម្លៃទៅលើ សញ្ញាបត្របរិញ្ញាបត្រជាន់ខ្ពស់ឬសញ្ញាបត្រសមមូល សញ្ញាបត្របរិញ្ញាបត្រឬសញ្ញាបត្រសមមូល សញ្ញាបត្រឬវិញ្ញាបនបត្របណ្តុះបណ្តាលបង្រៀន សញ្ញាបត្រ មធ្យមសិក្សាទុតិយភូមិ។

២.ចំណេះដឹងមូលដ្ឋានផ្នែកព័ត៌មានវិទ្យានិងទូរគមនាគមន៍ លក្ខណៈវិនិច្ឆ័យនៃការវាយតម្លៃទៅលើ ចំណេះដឹងប្រើប្រាស់កុំព្យូទ័រ ការអនុវត្តការបង្រៀនតាមអនឡាញដោយផ្សាយផ្ទាល់ ឬចាក់ផ្សាយក្នុងបណ្តាញសង្គមនានា ការផ្តល់វីដេអូការបង្រៀន សន្លឹកកិច្ចការផ្ទះ និងសម្ភាររៀនផ្សេងទៀតឬបណ្តាញទំនាក់ទំនងសង្គមផ្សេងទៀត សមត្ថភាពចូលរួមការប្រជុំ សិក្ខាសាលាឬការបណ្តុះតាមប្រព័ន្ធអនឡាញឬមានសមត្ថភាពបង្កើតសម្រាប់ការប្រជុំផ្សេងៗ ការរៀបចំបទបង្ហាញនិងបង្រៀនក្នុងថ្នាក់រៀនដោយប្រើឧបករណ៍បច្ចេកវិទ្យា។

៣.សមត្ថភាពជំនាញ លក្ខណៈវិនិច្ឆ័យនៃការវាយតម្លៃទៅលើ ការយល់ដឹងពីគោលនយោបាយនៅក្នុងផែនការយុទ្ធសាស្ត្រវិស័យអប់រំ ការដឹកនាំគ្រប់គ្រងសម្របសម្រួលថ្នាក់រៀន និងការលើកទឹកចិត្តសិស្ស សមត្ថភាពជំនាញក្នុងការបង្រៀន កាសាបរទេស ប្រវត្តិនិងបទពិសោធនៃការបង្រៀនចាប់ពី៥ឆ្នាំឡើងទៅជំនាញវិភាគនិងការបកស្រាយព័ត៌មាន ការរៀបចំថ្នាក់បង្ហាញនិងការបង្រៀនថ្នាក់និទស្សន៍។

៤.ភាពជាអ្នកដឹកនាំនិងគ្រប់គ្រង លក្ខណៈវិនិច្ឆ័យនៃការវាយតម្លៃទៅលើ វិនិច្ឆ័យបានត្រឹមត្រូវ តម្លាភាពនិងយុត្តិធម៌ ការដឹកនាំសិស្សជួយការងារសង្គមនិងសហគមន៍ ការរៀបចំសៀវភៅរដ្ឋបាលថ្នាក់រៀន ការតាមដាននិងវាយតម្លៃលទ្ធផលសិក្សារបស់សិស្ស ការគ្រប់គ្រងសកម្មភាពរៀននិងបង្រៀន ការផ្តល់ការទទួលខុសត្រូវ កែលម្អនិងផ្តល់ឱកាសដល់សិស្ស ការសម្របសម្រួលនិងជំរុញសកម្មភាពសិក្សារបស់សិស្ស ការអនុវត្តគោលការណ៍ប្រតិបត្តិស្តង់ដារ SOP ។

៥.ការស្រាវជ្រាវនិងគំនិតច្នៃប្រឌិត លក្ខណៈវិនិច្ឆ័យនៃការវាយតម្លៃទៅលើការស្រាវជ្រាវបន្ថែមលើវិធីសាស្ត្រនិងបច្ចេកទេសបង្រៀនថ្មីៗ ការចូលរួមប្រជុំបច្ចេកទេសនិងការផលិតសម្ភារឧបទេស ការរៀបចំកិច្ចតែងការបង្រៀន ការរៀបចំផែនទីគំនិតថ្មីៗក្នុងដំណើរការបង្រៀន ការរិះរកវិធីសាស្ត្រជួយបង្រៀនបន្ថែមដល់សិស្សរៀនយឺត ការដឹកនាំសិស្សធ្វើការសិក្សាស្រាវជ្រាវ ការចងក្រងបទពិសោធន៍នៃវិធីសាស្ត្របង្រៀនប្រកបដោយប្រសិទ្ធភាពនិងចែករំលែកឬផ្សព្វផ្សាយដល់គ្រូដទៃទៀត ទេពកោសល្យនិងគំនិតច្នៃប្រឌិតធ្វើឱ្យថ្នាក់រៀនមានសកម្មភាពរស់រវើក។

៦.បំណិនប្រាស្រ័យទាក់ទង លក្ខណៈវិនិច្ឆ័យនៃការវាយតម្លៃទៅលើ ទំនាក់ទំនងល្អជាមួយសិស្សព្រមទាំង គ្រូបង្រៀន គណៈគ្រប់គ្រងសាលា មាតាបិតា អ្នកអាណាព្យាបាលសិស្ស សហគមន៍ និងអាជ្ញាធរដែនដី ការផ្តល់ព័ត៌មានដល់មាតាបិតាឬអ្នកអាណាព្យាបាលសិស្សជាប្រចាំ ការចូលរួមនិងចែករំលែកបទពិសោធន៍ការបង្រៀននិងរៀន ការស្វែងយល់ពីអារម្មណ៍និងតម្រូវការសិស្ស។

៧.លទ្ធផលសិក្សារបស់សិស្ស លក្ខណៈវិនិច្ឆ័យនៃការវាយតម្លៃទៅលើ សិស្សមានចំណេះដឹងសមស្របតាមកម្រិតថ្នាក់ អត្រាសិស្សបោះបង់ការសិក្សាទាបជាង ឬស្មើថ្នាក់ជាតិ អត្រាសិស្សឡើងថ្នាក់ស្មើឬខ្ពស់ជាងថ្នាក់ជាតិ ការជួយសិស្សរៀនយឹតនិងតម្រង់ទិសសិស្សមានបញ្ហាខ្ពស់ សិស្សមានគំនិតច្នៃប្រឌិត សិស្សពូកែថ្នាក់រាជធានីខេត្តឬថ្នាក់ជាតិ ការផ្គត់ផ្គង់គ្រប់គ្រងនិងថែរក្សាសៀវភៅសិក្សាគោល និយ័តភាពសិក្សា។

៨.ការសង្កេតការបង្រៀននិងរៀន លក្ខណៈវិនិច្ឆ័យនៃការវាយតម្លៃទៅលើ ការអនុវត្តតាមកិច្ចតែងការបង្រៀន ការប្រើប្រាស់សម្ភារៈឧបទេស ការប្រើប្រាស់វិធីសាស្ត្របង្រៀន ការរៀបចំសកម្មភាពសិក្សា និងអន្តរកម្មរវាងសិស្សនិងគ្រូបង្រៀន លទ្ធផលសិក្សារបស់សិស្សសម្រេចបានតាមវត្ថុបំណងមេរៀន ការពេញចិត្តចូលរួមសកម្មភាពរបស់សិស្សជាមួយគ្រូបង្រៀន ការបណ្តុះគំនិតច្នៃប្រឌិត ទម្លាប់ល្អនិងសមត្ថភាពដល់សិស្ស ការផ្សារភ្ជាប់ទ្រឹស្តីទៅនឹងជីវភាពប្រចាំថ្ងៃនិងមុខវិជ្ជាដទៃទៀត ការគ្រប់គ្រងថ្នាក់រៀនប្រកបដោយប្រសិទ្ធភាព បំណិននិងឥរិយាបថរបស់គ្រូបង្រៀន។

៩.ក្រមសីលធម៌វិជ្ជាជីវៈ លក្ខណៈវិនិច្ឆ័យនៃការវាយតម្លៃទៅលើ ការគោរពវិន័យការងារ ការទទួលខុសត្រូវនិងការប្រកាន់ខ្ជាប់មនសិការវិជ្ជាជីវៈ មានសីលធម៌រស់នៅល្អ សាមគ្គីភាពល្អ គុណធម៌និងយុត្តិធម៌ ភក្តីភាពចំពោះអង្គភាព រក្សាការសម្ងាត់វិជ្ជាជីវៈនិងផ្តល់តម្លៃអ្នកសិក្សា ការមិនរើសអើងនិងមិនប្រើអំពើហិង្សា ការថែរក្សានិងទុកដាក់សម្ភារៈ បរិក្ខារ មានសណ្តាប់ធ្នាប់ល្អ។

១០.ការអភិវឌ្ឍយុវជន លក្ខណៈវិនិច្ឆ័យនៃការវាយតម្លៃទៅលើ ប្រឹក្សាយោបល់ក្នុងដំណើរការរៀបចំក្រុមប្រឹក្សាកុមារ/យុវជន ការចូលរួមក្នុងក្លឹបសិក្សា កងកាយវិទ្ធិ ការជំរុញការដឹកនាំសកម្មភាពសង្គម ការចូលរួមសកម្មភាពបណ្តុះបណ្តាលកុមារ/យុវជន។

ការអភិវឌ្ឍសមត្ថភាពរបស់គ្រូបង្រៀន និងគណៈគ្រប់គ្រងសាលារៀន គឺជាកត្តាគន្លឹះមួយដែលនាំទៅរកភាពជោគជ័យក្នុងការផ្តល់សេវាអប់រំដែលប្រកបដោយគុណតម្លៃការទទួលខុសត្រូវខ្ពស់ និងមានប្រសិទ្ធភាពនៅគ្រប់កាលៈទេសៈ។ គ្រូបង្រៀនត្រូវតែមានចំណេះដឹងថ្មីៗ និងគុណសិទ្ធិថ្មីៗមកបង្កាត់បង្រៀនដល់សិស្ស និងស្រ្តីមានចំណេះដឹងទូលំទូលាយ និងអភិវឌ្ឍខ្លួនទៅជាពលរដ្ឋសកល ជាអ្នកបន្តវេនសម្រាប់សង្គមជាតិនាថ្ងៃអនាគត ។ វិស័យអប់រំពិតជាត្រូវការចាំបាច់នូវភាពជាអ្នកដឹកនាំ ដែលមានភាពវៃឆ្លាត រស់រវើក បុរេសកម្ម និងទន់ភ្លន់ ក្នុងការដោះស្រាយបញ្ហា ព្រមទាំងឆ្លើយតបភ្លាមៗចំពោះស្ថានភាពណែនាំវិបត្តិដែលបង្កឱ្យមានភាពអាក់អន់ក្នុងការបង្រៀន និងការរៀននៅទូទាំងប្រទេស ដូច្នោះការបង្កើននិងពង្រឹងសមត្ថភាពរបស់គ្រូបង្រៀន វាពិតជាសំខាន់ និងតម្រូវឱ្យគ្រូបង្រៀនទាំងអស់ត្រូវតែខិតខំអភិវឌ្ឍសមត្ថភាពខ្លួនឯងឱ្យសមស្របនឹងសម័យបច្ចេកវិទ្យាបច្ចេកទេស និងអនាគតផងដែរ ។ ដើម្បីធានាឱ្យការអប់រំមានគុណភាព ប្រកបដោយសមធម៌ បរិយាប័ន្ន និងលើកកម្ពស់ឱកាសក្នុងការសិក្សាពេញមួយជីវិត ត្រូវជម្រុញលើកទឹកចិត្តដល់អ្នកពាក់ព័ន្ធគ្រប់លំដាប់ថ្នាក់ ពិសេសលោកគ្រូអ្នកគ្រូ និងមាតាបិតាឬអាណាព្យាបាល ចូលរួមបន្តការចូលរួមទទួលខុសត្រូវ និងធានាថា កុមារទាំងអស់ដែលជាទំពាងស្នងឬស្សីត្រូវបានចូលរៀន ដើម្បីការរីកលូតលាត់នៃរាងកាយប្រកបដោយប្រាជ្ញាស្មារតីល្អរឹងមាំ ដើម្បីក្លាយជាកូនល្អ សិស្សល្អ និងជាពលរដ្ឋល្អនៅសតវត្សទី២១នេះ។

២.៣ ការអភិវឌ្ឍសាលារៀនដោយសហគមន៍

ដើម្បីឱ្យសាលារៀនទទួលបាននូវការអភិវឌ្ឍទៅមុខជាលំដាប់ និងរាល់ផែនការការងាររបស់សាលារៀន ត្រូវតែមានការចូលរួមពីសហគមន៍ដែលជាកម្លាំងមិនចេះរឹងស្លុត ដូចជា ការចូលរួមកំណត់បញ្ហា កំណត់គោលបំណងសកម្មភាព និងកម្មវិធីផ្សេងៗរួមបញ្ចូលទាំងពេលវេលា។ សហគមន៍ត្រូវជួយផ្សព្វផ្សាយដល់ប្រជាជន ឱ្យកូនចៅទៅសាលារៀនតាមរយៈមធ្យោបាយផ្សេងៗដូចជា ការប្រជុំ ការជួបគ្នានៅវត្តរៀងរាល់ថ្ងៃសីល ថ្ងៃបុណ្យ ការសំដែងសិល្បៈ ការទស្សនា ការបិទប្រកាស វិទ្យុ ទូរទស្សន៍ សារព័ត៌មានប្រកាស និងចូលរួមបើកបរវេសនាកាលរបស់សហគមន៍មាតាបិតាសិស្ស។ សាលារៀនដំណើរការ

បានល្អ គឺអាស្រ័យដោយមានថវិកាទ្រទ្រង់។ សហគមន៍ត្រូវចូលរួមយ៉ាងសកម្មក្នុងការស្វែងរកថវិកាសម្រាប់ឧបត្ថម្ភសាលារៀន។

២.៣.១ សកម្មភាពនៃការដឹកនាំសហគមន៍ចូលរួមអភិវឌ្ឍសាលារៀន

ជំហានសំខាន់ៗសម្រាប់ដំណើរការរៀបចំ ដឹកនាំសហគមន៍ប្រកបដោយភាពជោគជ័យ និងត្រឹមត្រូវទៅតាមនីតិវិធី ត្រូវរៀបចំតាមលំដាប់ដូចជា (១) កាសិក្សាស្រាវជ្រាវជំហានដំបូង (២) រៀបចំរចនាសម្ព័ន្ធគ្រប់គ្រងសហគមន៍ (៣) ការកំណត់ព្រំប្រទល់សហគមន៍ (៤) ការរៀបចំច្បាប់ និងបទបញ្ជាផ្ទៃក្នុង (៥) ការរៀបចំធ្វើកិច្ចព្រមព្រៀងជាមួយសហគមន៍ (៦) ការរៀបចំផែនការសម្រាប់គ្រប់គ្រងសហគមន៍ (Mikiko, 2017)។ អ្នកដឹកនាំសហគមន៍មួយល្អត្រូវ យកប្រយោជន៍រួមជាធំជាងប្រយោជន៍ខ្លួន មានគំនិតទូលំទូលាយប្រកបដោយគំនិតគតិបណ្ឌិត ចេះផ្លាស់ប្តូរតាមកាលៈទេសៈនិងយល់អំពីសភាពការណ៍ មានគោលការណ៍ច្បាស់លាស់ ក្លាហាន និងចេះស្តាប់អ្នកដទៃ អ្នកដែលចេះប្រមូលផ្តុំសមាជិករបស់ខ្លួនទាំងអស់ដើម្បីធ្វើការរួមគ្នា (ក្រសួងអប់រំ យុវជន និងកីឡា, ២០២១)។ អ្នកដឹកនាំជាបុគ្គលិកដែលធ្វើឱ្យមានឥទ្ធិពលជាវិជ្ជមានលើអ្នកដទៃ ក្នុងការកំណត់គោដៅ និងសមិទ្ធិផលរបស់វា ហើយគេប្រើប្រាស់នូវឥទ្ធិពលលើអ្នកដទៃតាមរយៈការប្រើប្រាស់អំណាច ជំនឿ និងការយល់គ្នាទៅវិញទៅមកតាមការប្រាស្រ័យទាក់ទងគ្នា ហើយលក្ខណៈនៃអ្នកដឹកនាំល្អ មានសមត្ថភាព មានគំនិតទូលំទូលាយ មានចំណេះដឹងនិងទេពកោសល្យក្នុងការលើកទឹកចិត្ត ស្វែងយល់ពីចំនុចខ្លាំង និងចំណុចខ្សោយរបស់ខ្លួន យល់ដឹងពីសកម្មភាពក្រុមការងារនិងខ្លួនឯងក៏ដូចជាបុគ្គលិក មានភាពប៉ិនប្រសព្វ និងត្រូវមានឆន្ទៈក្នុងការផ្ទេរចំណេះដឹង (ក្រសួងអប់រំ យុវជន និងកីឡា, ២០១៩)។ ក្នុងការដឹកនាំសហគមន៍ត្រូវយកចិត្តទុកដាក់លើបញ្ហាដូចជា ៖

- ត្រូវអភិវឌ្ឍនិងឆ្លើយតមទៅនឹងសេចក្តីត្រូវការរបស់សហគមន៍មូលដ្ឋាន
- ផ្តល់ឱកាសឱ្យប្រជាពលរដ្ឋចូលរួមស្តាប់ ផ្តល់អនុសាសន៍ដល់សេចក្តីសម្រេចរបស់ក្រុមប្រឹក្សា
- ផ្តល់ការគាំទ្រជួយកែលម្អស្ថានភាពជីវភាពរស់នៅរបស់ប្រជាពលរដ្ឋ ឃុំ សង្កាត់

- ការធ្វើផែនការយុំ សង្កាត់ផ្នែកលើតម្រូវការចាំបាច់របស់ប្រជាពលរដ្ឋមូលដ្ឋាននិងធនធានថវិកាកម្លាំងពលកម្មឆ្លើយតបចំណុចអាទិភាពរបស់សហគមន៍ដែលត្រូវអភិវឌ្ឍន៍ ។

យោងតាមក្រសួងអប់រំ យុវជន និងកីឡា (២០២១) ដើម្បីធ្វើឲ្យសង្គមមានការអភិវឌ្ឍអ្នកដឹកនាំសហគមន៍ត្រូវ ធ្វើដូចតទៅ៖

- សហការជិតស្និទ្ធជាមួយមហាជន
- ចេះរៀបចំចាត់ចែង បែងចែកការងារឲ្យល្អ
- មានគំនិតផ្តួចផ្តើមរៀបចំគោលដៅ
- បើកឱកាសឲ្យមហាជន សាកសួរ ផ្តល់មតិ
- ចេះជម្រុញឲ្យមានមនុស្សក្នុងសហគមន៍ចង់ចេះ
- ចង់ដឹងនិងបញ្ចេញនូវទស្សនៈផ្ទាល់ខ្លួន
- ចេះផ្តល់បទពិសោធន៍ឲ្យគ្នាទៅវិញទៅមក
- ចេះគ្រប់គ្រងនូវសមាជិកក្នុងសហគមន៍ ។

យោងតាម ការរៀបចំផែនការអភិវឌ្ឍសាលារៀន របស់ក្រសួងអប់រំ យុវជន និងកីឡា (២០១៧)

បានលើកឡើងថា សហគមន៍អភិវឌ្ឍន៍ត្រូវធ្វើដូចតទៅ៖

- សហគមន៍ត្រូវជិតស្និទ្ធជាមួយប្រជាជន
- បើកឱកាសឲ្យមហាជន សាកសួរ ផ្តល់មតិ
- ចេះចាត់ចែងរៀបចំ បែងចែកការងារ
- មានទស្សនៈទូលំទូលាយទៅអនាគត
- ជំរុញការងារអភិវឌ្ឍន៍ផ្ទាល់ខ្លួនក្នុងសហគមន៍ ។

២.៣.២ ការគាំទ្រ និងផ្សព្វផ្សាយរបស់សហគមន៍

សហគមន៍បានដើរតួនាទីយ៉ាងសំខាន់ និងមានសក្តានុពលសម្រាប់អនុវត្តកម្មវិធី កំណែទម្រង់វិស័យអប់រំ (ក្រសួងអប់រំ យុវជន និងកីឡា,២០២១)។ សក្តានុពលទាំងនោះមានដូចជា សហគមន៍ជា

មន្ត្រីដែលមិនទាមទារប្រាក់ខែ សហគមន៍ជាមន្ត្រីដែលសម្បូរដោយទ្រព្យសម្បត្តិ មានចំណេះដឹង និងមាន ការប្តេជ្ញាចិត្តដើម្បីសហគមន៍ ហើយអ្វីដែលសហគមន៍ត្រូវការនោះ គឺក្រុមប្រតិបត្តិដែលឯកភាពគ្នាក្នុង សហគមន៍ ដើម្បីពួកគេប្រើប្រាស់សក្តានុពលរបស់ពួកគេបានក្នុងការជួយសហគមន៍សាលារៀន (ក្រសួង អប់រំ យុវជន និងកីឡា, ២០២១)។ ធនធានមនុស្សក្នុងសហគមន៍ គឺជាធនធានប្រកបដោយសក្តានុពល សម្រាប់ដំណើរការអភិវឌ្ឍសហគមន៍ ការផ្សព្វផ្សាយ និងសហគមន៍មានសមត្ថភាពក្នុងការច្នៃប្រឌិត វិភាគ ប្រាស្រ័យទាក់ទង កសាងទំនុកចិត្ត និងធ្វើសកម្មភាពរួមគ្នាដើម្បីប្រយោជន៍រួម (ក្រសួងអប់រំ យុវជន និង កីឡា, ២០២១)។ ការចូលរួម និងគាំទ្ររបស់ប្រជាពលរដ្ឋនៅក្នុងសហគមន៍ គឺជាបេះដូងនៃការចងក្រង សហគមន៍ ក្នុងការចូលរួមធ្វើសេចក្តីសម្រេចចិត្ត និងការអនុវត្តគម្រោងកម្មវិធី (ក្រសួងអប់រំ យុវជន និង កីឡា, ២០១០)។ ក្នុងន័យនោះ គឺការចងក្រងសហគមន៍ត្រូវមានប្រព័ន្ធសកម្មភាពច្បាស់លាស់ មានន័យ ថាត្រូវចាប់ផ្តើមពីត្រង់ណា បញ្ចប់នៅត្រង់ណា ហើយសកម្មភាពអ្វីខ្លះដែលត្រូវបំពេញ។

២.៣.៣ សហគមន៍ចូលរួមក្បែរគរដែកអភិវឌ្ឍន៍សាលារៀន

ការចូលរួម និងការប្តេជ្ញាចិត្តរបស់មន្ត្រីអប់រំនៅគ្រប់កម្រិត របស់សិស្សានុសិស្ស របស់សហគមន៍ និងមាតាបិតា/អ្នកអាណាព្យាបាល ជាកត្តាចាំបាច់ដែលមិនអាចខ្វះបាន(ក្រសួងអប់រំ យុវជន និងកីឡា ,២០១៨)។

ការរៀបចំឱ្យមានសមាសភាពមកពីក្រុមប្រឹក្សាឃុំ គណៈកម្មការភូមិ នគរបាលប៉ុស្តិ៍ និងមន្ត្រី មណ្ឌលសុខភាព ជាមួយនាយកសាលា គ្រូបង្រៀន និងក្រុមប្រឹក្សាយុវជននិងកុមារ នៅក្នុងក្រុមការងារ សម្រាប់អភិវឌ្ឍន៍សាលារៀន ដែលជាផ្នែកនៃគណៈកម្មការទ្រទ្រង់សាលារៀន។ ការរៀបចំឱ្យមានដំណើរ ការធ្វើការរួមគ្នា អាចផ្តោតទៅលើ (១)ការគ្រប់គ្រងស្ថិតិអប់រំ សុខភាព សង្គម និងសេដ្ឋកិច្ច ក្នុងភូមិសាស្ត្រ ឃុំដើម្បីធានាបានពីការធ្វើបច្ចុប្បន្នភាពផែនទីខ្ពង់ផ្ទះ និងធ្វើរួមគ្នាក្នុងការធ្វើផែនការអភិវឌ្ឍសាលារៀន (៣)ការរៀបចំឱ្យមានការតាមដាន និងវាយតម្លៃគ្នាលើការងារអប់រំ និងការងារគណនេយ្យភាពសង្គម ទៅ លើសាលារៀន (ក្រសួងអប់រំ យុវជន និងកីឡា, ២០១៩)។

សារៈប្រយោជន៍នៃការចូលរួមរបស់សហគមន៍ គឺបង្កើតការទុកចិត្តគ្នារវាងសហគមន៍ គ្រូបង្រៀន និងសាលារៀន ព្រមទាំងការចូលរួមរបស់មាតាបិតា និងសិស្សក្នុងការពិនិត្យតាមដានសាលារៀន និងថ្នាក់ រៀនដែលមានសារៈសំខាន់ដើម្បី បំពេញចន្លោះខ្វះខាតនៃការពិនិត្យតាមដានកិច្ចការរបស់នាយកសាលា និងគ្រូបង្រៀន។ ការទុកចិត្តនេះអាចធ្វើឱ្យមានការចូលរួម និងការបរិចាររបស់សហគមន៍ជួយដល់សាលា រៀន ហើយសាលារៀន និងគ្រូបង្រៀនត្រូវតែឆ្លើយតបទៅនឹងតម្រូវការរបស់សហគមន៍ និងមាតាបិតាតាម គោលការណ៍គណនេយ្យភាព (ក្រសួងអប់រំ យុវជន និងកីឡា, ២០១៨)។

- ❖ ប្រភេទនៃការចូលរួមរបស់សហគមន៍សម្រាប់ការធ្វើផែនការ និងការអភិវឌ្ឍន៍ការអប់រំ
 - ☞ ការពង្រឹងអំណាច (Empowerment) ប្រជាជនក្នុងតំបន់មានការគ្រប់គ្រងលើការអភិវឌ្ឍន៍ទាំង អស់ដោយគ្មានឥទ្ធិពលណាមួយឡើយ (Choguill, 1996; Dewar, 1999) ។
 - ☞ ភាពជាដៃគូ (Partnership) មានកម្រិតខ្លះនៃឥទ្ធិពលក្នុងស្រុកនៅក្នុងដំណើរការអភិវឌ្ឍន៍ (Arnstein, 1969) ។
 - ☞ អន្តរកម្ម (Interaction) មនុស្សមានការចូលរួមកាន់តែច្រើននៅក្នុងកម្រិតនេះ។ សិទ្ធិរបស់ប្រជា- ពលរដ្ឋមូលដ្ឋានទទួលស្គាល់ និងទទួលយកក្នុងការអនុវត្តនៅថ្នាក់មូលដ្ឋាន (Pretty, 1995) ។
 - ☞ ការពិគ្រោះយោបល់ (Consultation) មនុស្សត្រូវបានពិគ្រោះយោបល់តាមវិធីជាច្រើន ២. ចូលរួម ក្នុងសហគមន៍ការប្រជុំ ឬសូម្បីតែសវនាការសាធារណៈ។ អ្នកអភិវឌ្ឍន៍អាចទទួលយកការរួម ចំណែកមួយចំនួនពីអ្នកស្រុកដែលផ្តល់អត្ថប្រយោជន៍ដល់គម្រោងរបស់ពួកគេ (Arnstein, 1969) ។
 - ☞ ការជូនដំណឹង (Informing) ៖ ប្រជាជនត្រូវបានប្រាប់អំពីកម្មវិធីអភិវឌ្ឍន៍ដែលត្រូវបានសម្រេច ចិត្តរួចហើយនៅក្នុងសហគមន៍ ។ អ្នកអភិវឌ្ឍន៍ដំណើរការគម្រោងដោយគ្មានស្តាប់យោបល់របស់ ប្រជាជនក្នុងតំបន់ (Arnstein, 1969) ។
 - ☞ ឧបាយកល (Manipulation) ៖ ការអភិវឌ្ឍន៍ជាទូទៅត្រូវបានបង្កើតឡើងដោយបុគ្គលដែលមាន អំណាចមួយចំនួន ឬរដ្ឋាភិបាលដោយគ្មានការពិភាក្សាជាមួយប្រជាជន (Arnstein, 1969) ។

ការកៀរគរសហគមន៍ គឺជាការចូលរួមរបស់អ្នកពាក់ព័ន្ធក្នុងសហគមន៍លើសកម្មភាពអភិវឌ្ឍន៍ នានាដោយការចាត់អាទិភាព ធនធាន តម្រូវការ និងដំណោះស្រាយនានាដើម្បីភាពប្រសើរឡើង នៃការ ចូលរួមឱ្យមានការអភិវឌ្ឍ អភិបាលកិច្ចល្អ គណនេយ្យភាព និងសន្តិភាព។ ការរំពឹងថាសហគមន៍នឹងអាច កំណត់បានអំពីបញ្ហាដែលពួកគេជួបប្រទះ តម្រូវការ ដំណោះស្រាយ ការកៀរគរធនធាន ការអនុវត្ត និង គ្រប់គ្រងគម្រោង និងធ្វើឱ្យសហគមន៍មានការផ្លាស់ប្តូរជាវិជ្ជមានប្រកបដោយនិរន្តរភាព។ ដើម្បីសម្រេច គោលដៅទាំងនេះថ្នាក់ដឹកនាំសាលា ត្រូវផ្តល់វគ្គបណ្តុះបណ្តាលជាប្រចាំដល់ថ្នាក់ដឹកនាំសហគមន៍ដើម្បី កសាងជំនាញ និងបទពិសោធន៍ បង្កើនឱកាស និងបង្កើនការចូលរួមក្នុងការធ្វើសេចក្តីសម្រេចចិត្តផងដែរ ។ ដើម្បីជំរុញឱ្យសហគមន៍មានសិទ្ធិអំណាច និងមានស្វ័យភាពក្នុងការដឹកនាំ និងគ្រប់គ្រងក្នុងសហគមន៍ ដើម្បីឱ្យការអភិវឌ្ឍមាននិរន្តរភាព។

២.៤ គោលការណ៍នៃការគ្រប់គ្រងសាលារៀន

តាមសៀវភៅណែនាំប្រតិបត្តិស្តីពី ការគ្រប់គ្រងតាមសាលារៀន (២០១៨) បានលើកឡើង នៅអភិក្រមក្នុងការគ្រប់គ្រងតាមសាលារៀនត្រូវធ្វើឡើង ដោយគោរពតាមសមាសភាពទាំង ៥គឺ (១) ស្វ័យភាពក្នុងការធ្វើផែនការ និងការគ្រប់គ្រងថវិកាសាលារៀន (២) ស្វ័យភាពក្នុងការគ្រប់គ្រងបុគ្គលិក (៣) តួនាទីគណៈកម្មការគ្រប់គ្រងសាលារៀន/ SMC និងអភិបាលកិច្ចសាលារៀន (៤) ការវាយតម្លៃ សាលារៀន និងសិស្ស (៥) គណនេយ្យភាពសាលារៀន។

(១) ស្វ័យភាពក្នុងការធ្វើផែនការនិងការគ្រប់គ្រងថវិកាសាលារៀនអនុម័តស្តីពីការផលសម្រេច និងក្រុមគោលដៅ អនុម័តផែនការកែលម្អសាលារៀននិងថវិកាឆ្នាំ ផ្តល់ការព្រមព្រៀងលើការវាយតម្លៃការ អនុវត្តរបស់សាលារៀនរៀបជាមួយនឹងស្តង់ដារសាលារៀនមានប្រសិទ្ធភាព គាំទ្រនិងជួយដល់ការរក មូលនិធិសាលារៀន។ ក្នុងន័យនេះដើម្បី សម្របសម្រួលការពិភាក្សា និងសម្របសម្រួលមនុស្សឱ្យធ្វើការ ជាមួយគ្នា ក្នុងការរៀបចំស្តីពីការផលសម្រេច និងក្រុមគោលដៅ និងផែនការកែលម្អសាលារៀននិង ថវិកាឆ្នាំ ដាក់ជូនលទ្ធផលវាយតម្លៃការអនុវត្តរបស់សាលារៀនមានសប្បុរសភាពដល់គណៈកម្មការ

គ្រប់គ្រងសាលារៀន គ្រប់គ្រងសម្របសម្រួលការពិភាក្សា និងសម្របសម្រួលមនុស្សឱ្យធ្វើការជាមួយគ្នា លើសកម្មភាពរកមូលនិធិសាលារៀន (ក្រសួងអប់រំ យុវជន និងកីឡា, ២០១៨) ។

(២) ស្វ័យភាពក្នុងការគ្រប់គ្រងបុគ្គលិក អនុម័តរង្វាន់ដល់មន្ត្រីដែលបានបំពេញការងារបានល្អ ប្រសើរ ស្នើវិធានការរដ្ឋបាលសម្រាប់មន្ត្រីមិនអនុវត្តន៍ភារកិច្ចដល់ថ្នាក់ក្រោមជាតិ អនុម័តរង្វាន់សម្រាប់ នាយក ឬនាយិកាដែលបានបំពេញការងារល្អប្រសើរ។ ជារួមអនុវត្តន៍ប្រព័ន្ធគ្រប់គ្រងការអនុវត្តការងារ របស់មន្ត្រីនិងដាក់ស្នើ ផ្តល់រង្វាន់ដល់មន្ត្រីដែលបានបំពេញការងារល្អប្រសើរ និងស្នើដល់គណៈកម្មការ គ្រប់គ្រងសាលារៀននូវវិធានការរដ្ឋបាលសម្រាប់មន្ត្រីមិនអនុវត្តន៍ភារកិច្ច(ក្រសួងអប់រំ យុវជន និងកីឡា, ២០១៨) ។

(៣) តួនាទីគណៈកម្មការគ្រប់គ្រងសាលារៀន (SMC) និងអភិបាលកិច្ចសាលារៀន គាំទ្រក្នុង ការដោះស្រាយបញ្ហាដែលលើកឡើង ដោយមាតាបិតានិងសិស្សពីការពិនិត្យតាមដានសាលារៀននិងថ្នាក់ រៀន ធនាគម្ភាភាពក្នុងការចូលរួមរបស់សហគមន៍។ ជាការសម្របសម្រួលធានាដំណើរការដោយរលូននូវ ការអនុវត្តសកម្មភាព ជាតួនាទីរបស់សហគមន៍និងអភិបាលកិច្ចសាលារៀន ពិនិត្យឡើងវិញនិងដាក់ស្នើ ការកែសម្រួលដើម្បីធានានូវតម្លាភាពក្នុងការចូលរួមរបស់សហគមន៍(ក្រសួងអប់រំ យុវជន និងកីឡា, ២០១៨) ។

(៤) ការវាយតម្លៃសាលារៀន និងសិស្ស អនុម័តលទ្ធផលវាយតម្លៃការអនុវត្តរបស់សាលារៀន ទទួលស្គាល់របាយការណ៍រីកចម្រើនប្រចាំត្រីមាសពីការអនុវត្តផែនការកែលម្អសាលារៀន ទទួលស្គាល់ របាយការណ៍រីកចម្រើនប្រចាំឆ្នាំពីការសម្រេចស្ថេរនាករនិងក្រុមគោលដៅផលសម្រេច។ សម្របសម្រួល ការពិភាក្សា និងសម្របសម្រួលមនុស្សឱ្យធ្វើការវាយតម្លៃការអនុវត្តរបស់សាលារៀនធៀបនឹងស្តង់ដារ សាលារៀនមានសប្បុរសភាព ធ្វើការចងក្រងទិន្នន័យនិងព័ត៌មានសម្រាប់ផលិតរបាយការណ៍ រីកចម្រើន ប្រចាំត្រីមាស ពីការរីកចម្រើនការអនុវត្តផែនការកែលម្អសាលារៀនដល់គណៈកម្មការគ្រប់គ្រងសាលារៀន (ក្រសួងអប់រំ យុវជន និងកីឡា, ២០១៨) ។

(៥) គណនេយ្យភាពសាលារៀន ទទួលស្គាល់របាយការណ៍ទាំងឡាយដែលត្រូវផ្សព្វផ្សាយជាសាធារណៈ រៀបចំនិងដាក់ស្នើរបាយការណ៍ទាំងឡាយ ដែលត្រូវផ្សព្វផ្សាយជាសាធារណៈដល់គណៈកម្មការគ្រប់គ្រងសាលារៀន (ក្រសួងអប់រំ យុវជន និងកីឡា, ២០១៨)។ ការអនុវត្តរចនាសម្ព័ន្ធគណនេយ្យភាព តាមសាលារៀនត្រូវមានការគាំទ្រពីថ្នាក់ដឹកនាំ ហើយថ្នាក់ដឹកនាំទៀតសោតត្រូវ យល់ដឹងឱ្យបានច្បាស់ពីគោលបំណងក្នុងការផ្តល់មូលដ្ឋានសុទ្ធសាធ និងនាំមកនូវហានិភ័យដល់សាលារៀន បែបនេះហើយទើបចាំបាច់ត្រូវរៀបចំឱ្យមានប្រព័ន្ធមួយដ៏ប្រសើរ ដែលនាំមកនូវកិច្ចសហប្រតិបត្តិការរវាងថ្នាក់ជាតិ ក្រោមជាតិ និងថ្នាក់សាលារៀនក្នុងការធ្វើការសម្រេចចិត្ត។ ដើម្បីឱ្យសាលារៀនមានប្រសិទ្ធភាព ការធ្វើវិមជ្ឈការត្រូវបានផ្តោតសំខាន់លើការផ្លាស់ប្តូរសិទ្ធិអំណាច នៃរចនាសម្ព័ន្ធមានស្រាប់នៅក្នុងសហគមន៍គណៈកម្មការគ្រប់គ្រងសាលារៀន ដែលជាការបង្កើនការលានុវត្តភាពក្នុងការចូលរួមរបស់គ្រប់ភាគីពាក់ព័ន្ធ ក្នុងការដំណើរការសាលារៀន (Bardhan, 2002)។ គណនេយ្យភាព សំដៅទៅលើលក្ខខណ្ឌតម្រូវផ្នែកច្បាប់ និងរបាយការណ៍ ចំណែកឯតម្លាភាពពាក់ព័ន្ធនិងរបាយការណ៍ ដំណើរការនិងការប្រតិបត្តិទាន់ពេលវេលា អាចជឿជាក់បាន ច្បាស់លាស់ និងឆ្លើយតបជាសាធារណៈ។

ក្នុងអភិក្រមការគ្រប់គ្រងតាមសាលារៀន គឺជាដំណោះស្រាយដ៏មានប្រសិទ្ធភាព ដោយសារស្ថាប័នមានភាពរឹងមាំ ហើយសាលារៀនមានភាពស្វ័យភាព និងគណនេយ្យភាព (Eurydice, 2007)។ ការគ្រប់គ្រងសាលារៀន នឹងមានប្រសិទ្ធភាពក្នុងករណីណាដែលបុគ្គលិក អប់រំថ្នាក់ជាតិ និងថ្នាក់ក្រោមជាតិមានសមត្ថភាព ធ្វើឱ្យការដឹកនាំគ្រប់គ្រងសាលារៀនមានការឆ្លើយតបនឹងតម្រូវការរបស់សិស្ស និងគ្រូបង្រៀនទាន់ពេលវេលា។ ក្នុងតម្រូវការអាទិភាពរបស់សិស្សនិងគ្រូបង្រៀនត្រូវបានកំណត់តាមរយៈទិន្នន័យនិងព័ត៌មានដែលប្រមូលបានមកពីការវាយតម្លៃសិស្ស គ្រូបង្រៀន និងសាលារៀន ហើយត្រូវបានផ្សព្វផ្សាយជាសាធារណៈ ដែលជាការប្រើប្រាស់ និងផ្សព្វផ្សាយទិន្នន័យ និងព័ត៌មានពិតជាប្រចាំ ព្រមទាំងដោះស្រាយបញ្ហាប្រកបដោយប្រសិទ្ធភាព នឹងធ្វើឱ្យសហគមន៍ បុគ្គលិកអប់រំ មានទំនុកចិត្តលើសាលារៀនធ្វើឱ្យបុគ្គលិកអប់រំជឿទុកចិត្តទៅវិញទៅមក ជាពិសេសធ្វើឱ្យមាតាបិតា អ្នកអាណាព្យាបាលសិស្សអាជ្ញាធរ មានទំនុកចិត្តលើគ្រូបង្រៀន និងសាលារៀន (ក្រសួងអប់រំ យុវជន និងកីឡា, ២០១៨)។

២.៤.១ វិមជ្ឈការនិងការអប់រំ

វិមជ្ឈការអប់រំអាចជួយឱ្យមាតាបិតា និងសិស្សខិតទៅជិតអ្នកផ្តល់សេវាអប់រំ ធានានូវការទទួលយកបាននូវគុណភាពសម្រាប់គ្រូបង្រៀន និងការគ្រប់គ្រងប្រសើរច្រើនស្របតាមអ្វីដែលគេត្រូវការ(ក្រសួងអប់រំយុវជន និងកីឡា, ២០១៩)។ តែបើការខិតចូលនេះវាតិចពេក វានាំឱ្យប្រព័ន្ធអប់រំមានការបែកបាក់ ដល់ទីបញ្ចប់ស្តង់ដារអប់រំមិនត្រូវបានបំពេញ ហើយតម្លៃសហគមន៍នឹងត្រូវក្លាយជាមិនមានន័យក្នុងការជួយសង្គម (Ritzen, Domelen and Vijider, 1997)។ សម្រាប់វិស័យអប់រំ ដំណើរការវិមជ្ឈការត្រូវការប្តេជ្ញាចិត្ត និងការដឹកនាំរឹងមាំកម្រិតគោលនយោបាយ ដើម្បីអាចសម្រេចជោគជ័យបាន (McLean and King, 1999)។ ប្រទេសជាច្រើនមានពិសោធន៍ថា ការធ្វើវិមជ្ឈការត្រឹមតែថ្នាក់ក្រោមជាតិគឺ មិនគ្រប់គ្រាន់ទេ ហើយដើម្បីឱ្យមានភាពប្រសើរនៅសាលារៀន និងការរៀនសូត្រនោះត្រូវបង្កើតស្វ័យភាពដល់សហគមន៍ និងមន្ត្រីនៅសាលារៀនជាការចាំបាច់ (McLean and King, 1999)។ វិធីដើម្បីធ្វើវិមជ្ឈការអំណាចក្នុងការធ្វើសេចក្តីសម្រេចចិត្តពីថ្នាក់កណ្តាលទៅសាលារៀន គឺត្រូវបានទទួលស្គាល់ថា ជាការគ្រប់គ្រងតាមសាលារៀន (SBM) (Caldwell, 2005; Fasih and Patrinos, 2009)។ ដើម្បីឱ្យមានប្រសិទ្ធភាពការធ្វើវិមជ្ឈការត្រូវតែបង្កឱ្យបានដើម្បីផ្លាស់ប្តូរចរនាសម្ព័ន្ធ នៃអំណាចរបស់សហគមន៍ ដែលកំពុងមានបច្ចុប្បន្ន ធ្វើឱ្យមានឱកាសសម្រាប់ការចូលរួមច្រើន និងបង្ហាញនូវគំនិតយោបល់របស់សហគមន៍ និងឱ្យបានគ្រប់ប្រជាពលរដ្ឋទាំងអ្នកក្រ និងអ្នកជួបការលំបាកឱ្យចូលរួម (Bardhan, 2002)។ វាហាក់ដូចជាមានការឯកភាពគ្នាតាំងពីឆ្នាំ ១៩៨០ ទាំងការធ្វើវិមជ្ឈការហួសហេតុពេក ឬការផ្តល់សិទ្ធិអំណាចទាំងស្រុងទៅមូលដ្ឋានអាចនាំមកនូវមហន្តរាយ។ ដូចនេះហើយត្រូវតែរៀបចំឱ្យមាននូវប្រព័ន្ធសហប្រតិបត្តិការប្រសើររវាង ថ្នាក់ជាតិ ថ្នាក់ក្រោមជាតិ និងថ្នាក់មូលដ្ឋាន ស្តីពីសិទ្ធិក្នុងការធ្វើការសម្រេចចិត្ត។

២.៤.២ គោលបំណងនៃការគ្រប់គ្រងសាលារៀន

តាមរយៈផែនការយុទ្ធសាស្ត្រវិស័យអប់រំ(២០១៤-២០១៨) បានកំណត់គោលនយោបាយចំនួន ៣គឺ (១) ធានាលទ្ធភាពទទួលបានសេវាអប់រំប្រកបដោយសមធម៌ (២)លើកកម្ពស់គុណភាព និងប្រសិទ្ធភាពសេវាអប់រំ (៣)អភិវឌ្ឍស្ថាប័ន និងអភិវឌ្ឍន៍សមត្ថភាពមន្ត្រីអប់រំសម្រាប់ធ្វើវិមជ្ឈការ។ ការ

គ្រប់គ្រងតាមសាលារៀនធ្វើឱ្យមានការប្រែប្រួលខ្លាំងជាវិជ្ជមាន លើលទ្ធផលសិក្សារបស់សិស្ស (Patrinós, 2011) ។ ការគ្រប់គ្រងតាមសាលារៀន គឺជាដំណោះស្រាយដ៏មានប្រសិទ្ធភាព ដោយសារស្ថាប័នមានភាពរឹងមាំ ហើយសាលារៀនមានស្វ័យភាព និងគណនេយ្យភាព (ក្រសួងអប់រំ យុវជន និងកីឡា, ២០១៨) ។ ក្នុងន័យនេះចង់បង្ហាញថា ការគ្រប់គ្រងសាលារៀន នឹងមានប្រសិទ្ធភាពប្រសិនបើ បុគ្គលិកអប់រំថ្នាក់ជាតិ និងថ្នាក់ក្រោមជាតិមានសមត្ថភាព ធ្វើឱ្យការដឹកនាំគ្រប់គ្រងសាលារៀន ឆ្លើយតបទៅនឹងតម្រូវការអាទិភាពរបស់សិស្ស និងគ្រូបង្រៀនទាន់ពេលវេលា។

២.៥ សកម្មភាពពាក់ព័ន្ធនឹងការចូលរួមរបស់សហគមន៍ក្នុងការអភិវឌ្ឍសាលារៀន

ភាពជាដៃគូរវាងសាលារៀន និងសហគមន៍ត្រូវបានគេមើលឃើញថាជាមធ្យោបាយដ៏ជោគជ័យ ដើម្បីជួយដល់សិស្សានុសិស្ស គ្រួសារ ដែលជួបការលំបាក នៅក្នុងវឌ្ឍនភាពសម័យកាល សាលាក្នុងស្រុក ត្រូវបានគេមើលជាទូទៅថា ជាស្ថាប័នកណ្តាលរបស់សហគមន៍ សាលារៀនជាកន្លែងបម្រើ ដែលសមាជិកសហគមន៍អាចស្តាប់ការបង្រៀន ជជែកវែកញែកអំពីបញ្ហាពលរដ្ឋ និងប្រើប្រាស់កន្លែងសម្រាប់កម្សាន្តនៅពេលយប់ ចុងសប្តាហ៍ និងពេលសម្រាកពីសាលា អ្នកកែទម្រង់សង្គមមកពីសាលាក្រៅប្រព័ន្ធ រួមទាំងអ្នកបោកប្រាស់ សកម្មជន គ្រូពេទ្យសុខភាពសាធារណៈ (Dewey, 1902) ។

សហគមន៍អាចដើរតួនាទីផ្សេងៗគ្នានៅក្នុងការផ្តល់ និងគ្រប់គ្រងការអប់រំ និងដំណើរការសិក្សា។ ការចូលរួមរបស់សហគមន៍អាចធ្វើបាន នូវការរួមចំណែកលើកកម្ពស់ការអប់រំ (UNICEF, 1992) ។ ការចូលរួមរបស់សហគមន៍គឺជាគោលគំនិតមួយព្យាយាមនាំភាគីពាក់ព័ន្ធផ្សេងៗគ្នាមកជាមួយគ្នា សម្រាប់ការដោះស្រាយបញ្ហា និងការសម្រេចចិត្ត (Talbot & Verrinder, 2005) ។ ការចូលរួមរបស់សហគមន៍គឺចាត់ទុកថាចាំបាច់ដើម្បីទទួលបានការគាំទ្រពីសហគមន៍សម្រាប់ការរៀបចំផែនការ និងការអភិវឌ្ឍន៍អប់រំ (Cole, 2007) ។

ការចូលរួមរបស់សហគមន៍ សំដៅដល់ប្រជាជន ការចូលរួមសកម្មភាពក្នុងវិស័យប្រព័ន្ធអប់រំ ហើយវាដើរតួយ៉ាងសំខាន់ និងយូរអង្វែង ដែលតួនាទីក្នុងការលើកកម្ពស់គុណភាពជីវិត (Putnam, 2000) ។ ការចូលរួមរបស់សហគមន៍ក្នុងការអប់រំដំណើរការអភិវឌ្ឍន៍ អាចជាគាំទ្រ និងគាំទ្រវប្បធម៌

ប្រពៃណី ចំណេះដឹង និងជំនាញក្នុងស្រុក និងបង្កើតមោទនភាពក្នុងបេតិកភណ្ឌសហគមន៍ (Lacy et al., 2002)។

ការចូលរួមរបស់សហគមន៍ គឺជាផ្នែកមួយនៃយន្តការផ្តល់សិទ្ធិអំណាចឲ្យមនុស្សចូលរួមការអភិវឌ្ឍការអប់រំ ហើយវាត្រូវបានបើកដំណើរការជាគំនិតសំខាន់នៃការអភិវឌ្ឍ ព្រមទាំងកើនឡើងការចូលរួម គឺជាមធ្យោបាយដើម្បីសម្រេចបាននូវការអភិវឌ្ឍដើម្បីដោះស្រាយបញ្ហាអប់រំ (Aref et al, 2009; Lasker, Weiss, and Miller, 2001)។

តាមការសិក្សាស្រាវជ្រាវក្នុងប្រទេសអ៊ីរ៉ង់របស់ Aref, (2011) បានបរិយាយថា ការយល់ដឹងអំពីឧបសគ្គនៃការចូលរួម គឺសំខាន់នៅពេលដែលសហគមន៍កំពុងរៀបចំ សម្រាប់ការចូលរួមក្នុងការអភិវឌ្ឍវិស័យអប់រំ ការធ្វើផែនការ។ ការយល់ដឹងនេះអាចជួយសហគមន៍ និងអង្គការនានាកាន់តែមានប្រសិទ្ធភាព ប៉ះពាល់ដល់ដំណើរការបង្កើតគោលនយោបាយអប់រំ។ លើសពីនេះទៅទៀត វាមានសារៈសំខាន់សម្រាប់រដ្ឋាភិបាលក្នុងការយល់ដឹងប្រព័ន្ធអប់រំប្រឈម និងឧបសគ្គដែលអាចរារាំងវឌ្ឍនភាពរបស់ខ្លួន ក្នុងការឆ្លើយតប និងការទទួលស្គាល់អាទិភាពរបស់សហគមន៍មូលដ្ឋាននៅក្នុងប្រទេស។ ការជំនះឧបសគ្គចំពោះការអប់រំ នឹងបម្រើការសម្រួលដល់ដំណើរការបង្កើតគោលនយោបាយ។ មានអក្សរសិល្ប៍ជាច្រើនដែលទាក់ទងដោយផ្ទាល់ជាមួយឧបសគ្គនៃសហគមន៍ ជាពិសេសនៅក្នុងប្រទេសទីបី។ ជាពិសេសការអភិវឌ្ឍវិស័យអប់រំនៅអ៊ីរ៉ង់មានឧបសគ្គជាច្រើនដែលមិនអាចអភិវឌ្ឍន៍បាន។ ខាងក្រោមនេះគឺជាឧបសគ្គចម្បង៖

- អសមត្ថភាពក្នុងការវិភាគការផ្លាស់ប្តូរវិមាត្រសង្គមនៃប្រព័ន្ធការអប់រំ
- កង្វះការយល់ដឹងអំពីដំណើរការគោលនយោបាយ
- កង្វះលទ្ធភាពទទួលបានព័ត៌មាន (Steven & Jennifer, 2002) ។

ការចូលរួមសហគមន៍ក្នុងការអប់រំ ការធ្វើផែនការតម្រូវឱ្យប្រឈមមុខ និងដោះស្រាយបញ្ហាប្រឈមមួយចំនួន។ ជាទូទៅដូចជា Crewe និង Harrison (1998) វិធីសាស្ត្រចូលរួមយ៉ាងច្បាស់លាស់មើលរំលងភាពស្មុគស្មាញ និងសំណួរនៃអំណាច និងជម្លោះក្នុងសហគមន៍។ ពួកគេត្រូវបានរចនាឡើងដោយផ្អែកលើការសន្មតមិនពិតដែលថាសហគមន៍ ក្រុម ឬគ្រួសារមានភាពដូចគ្នា ឬមានផលប្រយោជន៍

ដែលត្រូវគ្នាទៅវិញទៅមក។ ភាពខុសគ្នាកើតឡើងទាក់ទងនឹងអាយុ ភេទ ទ្រព្យសម្បត្តិ ជាតិសាសន៍ ភាសា វប្បធម៌ ជាតិសាសន៍ ជាដើម។ ចាំបាច់ផ្តល់ឱកាសដើម្បីបង្ហាញពីទស្សនៈរបស់ពួកគេក្នុងកម្រិតដូចគ្នានឹងអ្នកដទៃ។

ក្នុងការព្យាយាមស្វែងយល់ពីកត្តា ដែលរារាំងសហគមន៍មិនឱ្យចូលរួមការអប់រំផ្លូវការ Shaeffer (1992) បានរកឃើញថាកម្រិតនៃការចូលរួមរបស់សហគមន៍ ជាកម្រិតទាបនៃសង្គម និងសេដ្ឋកិច្ចតំបន់ ។ នេះគឺដោយសារតែតំបន់បែបនេះមានទំនោរទៅមានធាតុដូចជា៖ (ក) កង្វះខាតការកោតសរសើរ ចំពោះគោលបំណងរួមការអប់រំ (ខ) ភាពមិនស៊ីចង្វាក់គ្នារវាងឪពុកម្តាយការរំពឹងទុកនៃការអប់រំ និងអ្វីដែលសាលាត្រូវបានគេមើលឃើញថាជាការផ្តល់ (គ) ជំនឿថាការអប់រំគឺមានសារៈសំខាន់ដែលការកិច្ច របស់រដ្ឋ (ឃ) រយៈពេលត្រូវការពេលវេលាដើម្បីដឹងពីអត្ថប្រយោជន៍នៃសាលាកាន់តែប្រសើរ និង (ង) ភាពល្ងង់ខ្លៅនៃរចនាសម្ព័ន្ធ មុខងារ និងឧបសគ្គរបស់សាលា (Uemura,1999)។

នៅក្នុងកិច្ចខិតខំប្រឹងប្រែងណាមួយដើម្បីលើកកម្ពស់សហគមន៍ការចូលរួមក្នុងផែនការអប់រំ និងការអភិវឌ្ឍ ចាំបាច់ត្រូវវាយតម្លៃសមត្ថភាពរបស់សហគមន៍ដើម្បីអនុវត្តអ្វីដែលពួកគេបានរំពឹងថា នឹងសម្រេចបានក្នុងរយៈពេលវែង។ ការចូលរួមរបស់សហគមន៍ ខ្លួនឯងជាគោលដៅការអភិវឌ្ឍក្នុងការអប់រំ ឬកែលម្អដើម្បីដោះស្រាយភាពស្មុគស្មាញបញ្ហា ដែលរួមចំណែកដល់គុណភាពអប់រំមិនល្អនៅក្នុងទូទាំងប្រទេសកំពុងអភិវឌ្ឍន៍ និងប្រទេសអភិវឌ្ឍន៍។ វាគឺជាដំណើរការដែលជួយសម្រួលដល់ការសម្រេចបានការលើកកម្ពស់គុណភាពអប់រំ និងការលើកកម្ពស់លទ្ធិប្រជាធិបតេយ្យក្នុងសង្គម។ នៅក្នុងការសិក្សាស្វែងយល់ពីគំនិតនៃសហគមន៍ការចូលរួមក្នុងដំណើរការអប់រំ ការអភិវឌ្ឍ ការសិក្សាក៏បានបង្ហាញផងដែរ ការចូលរួមរបស់សហគមន៍អាចរួមចំណែកដល់ការធ្វើផែនការ និងការអភិវឌ្ឍការអប់រំ តាមរយៈបណ្តាញផ្សេងៗ។ ខាងក្រោមនេះគឺជាវិធីដែលសហគមន៍អាចចូលរួមចំណែកដល់ការធ្វើផែនការ និងការអភិវឌ្ឍការអប់រំ។

- ☞ ការតស៊ូមតិការចុះឈ្មោះចូលរៀន និងអត្ថប្រយោជន៍នៃការអប់រំ
- ☞ ការលើកកម្ពស់សីលធម៌របស់គ្រូបង្រៀន

- ☞ វិវេកសម្រាប់សម្រាប់សាលារៀន
- ☞ សាងសង់ ជួសជុល និងកែលម្អសាលារៀនគ្រឿងបរិក្ខារ
- ☞ ការជ្រើសរើស និងគាំទ្រគ្រូបង្រៀន
- ☞ ធ្វើការសម្រេចចិត្តអំពីទីតាំងសាលារៀន និងកាលវិភាគ
- ☞ ត្រួតពិនិត្យ និងតាមដានការចូលរួមនិងការបង្រៀនរបស់គ្រូ
- ☞ បង្កើតគណៈកម្មការអប់រំកូមិ ដើម្បីគ្រប់គ្រងសាលារៀន
- ☞ ចូលរួមយ៉ាងសកម្មក្នុងការប្រជុំសាលាដើម្បីរៀនអំពីវឌ្ឍនភាពនៃការសិក្សារបស់កុមារ
- ☞ ផ្តល់ការបង្រៀនជំនាញ និងព័ត៌មានវប្បធម៌ក្នុងស្រុក
- ☞ ជួយកុមារក្នុងការសិក្សា
- ☞ ប្រមូលធនធានបន្ថែម និងដោះស្រាយបញ្ហាតាមរយៈការអប់រំ
- ☞ ផ្តល់សន្តិសុខដល់គ្រូដោយរៀបចំលំនៅដ្ឋានសមរម្យសម្រាប់ពួកគេ
- ☞ កំណត់កត្តាដែលរួមចំណែកដល់បញ្ហាការអប់រំ (Uemura, 1999) ។

២.៦ សន្និដ្ឋាន

ការអភិវឌ្ឍសាលារៀនត្រូវបានទទួលស្គាល់ជាការចាំបាច់ ដើម្បីការអប់រំមានសមត្ថភាពខ្ពស់សម្រាប់ជាការកសាងបុគ្គលិកលក្ខណៈមនុស្សឱ្យមានការអភិវឌ្ឍ ដើម្បីឱ្យក្លាយជាពលរដ្ឋថ្លៃថ្នូរ និងមានប្រយោជន៍ដល់សង្គមជាតិ។ ធាតុសំខាន់ៗនៃការអភិវឌ្ឍសាលារៀនរួមមាន ៖ គណៈគ្រប់គ្រងសាលារៀន កត្តាគ្រូ កត្តាសហគមន៍ កត្តាសាលារៀន និងកត្តាសិស្ស។ ជាការពិតការអភិវឌ្ឍសាលារៀនពិតជាមានសារៈសំខាន់ ការអភិវឌ្ឍសាលារៀនមួយទៅបានត្រូវមានការចូលរួម និងការសហការគ្រប់សមាភាពភាគីពាក់ព័ន្ធដទៃទៀតដើម្បីការអភិវឌ្ឍដោយរលូននិងនិរន្តរភាពយូរអង្វែង។ មួយវិញទៀត សាលារៀនមួយមានការអភិវឌ្ឍត្រូវមានការដឹកនាំដោយត្រឹមត្រូវ តម្លាភាព សុច្ឆរិតភាព និងគណនេយ្យភាព ជាពិសេសមានការចូលរួមសហការពីសហគមន៍ និងភាគីដទៃទៀត ដែលជាកម្លាំងចលករក្នុងការជួយជំរុញការអភិវឌ្ឍសាលារៀនឱ្យបានកាន់តែឆាប់រហ័ស និងវែងឆ្ងាយ។ សាលារៀនមានដំណើរការទៅបានដោយ

រលូន ត្រូវបានផ្អែកទៅលើគណៈគ្រប់គ្រងសាលារៀន ហើយក៏ត្រូវមានការគាំទ្រពីភាគីពាក់ព័ន្ធផងដែរ។ គណៈគ្រប់គ្រងសាលារៀនត្រូវមានគម្រោង និងផែនការមួយច្បាស់លាស់ ដើម្បីសម្រេចតាមការគ្រោងទុក។ មួយទៀតសហគមន៍ជា កម្លាំងចលករនិងជាប្រភពមិនចេះរឹងស្ងួត ក្នុងការលើកកម្ពស់ការអភិវឌ្ឍសាលារៀន គុណភាពបង្រៀន រៀន ការរៀន និងលទ្ធផលសិក្សារបស់សិស្ស តាមរយៈការចូលរួមរៀបចំផែនការ ស្វែងរកធនធាន និងការពិនិត្យតាមដានវឌ្ឍនភាព ក្នុងដំណើរការអភិវឌ្ឍវិស័យអប់រំឱ្យមានជីវិតស្រស់បំព្រង ប្រកបដោយសុខដុមនីយកម្ម ។ សហគមន៍គឺសំដៅទៅលើមាតាបិតារបស់សិស្ស រដ្ឋអំណាចមូលដ្ឋាន និងតំណាងរបស់សហគមន៍ដែលជាសមាជិកគណៈកម្មការគ្រប់គ្រងសាលារៀន។ ការចូលរួមក្នុងការគ្រប់គ្រង ការអនុវត្តការងាររបស់មន្ត្រី និងការពិនិត្យតាមដាន ដែលសហគមន៍អាចពិនិត្យតាមដានម៉ោងបង្រៀន ដូចជាអវត្តមានគ្រូបង្រៀន សិស្សអវត្តមាន ថ្នាក់រៀនបើកយឺត ឬបិទមុនម៉ោង និងសាលារៀនបើក បិទមិនខុសប្រតិទិនសិក្សា។ ជារួមសហគមន៍អាចចូលរួមអភិវឌ្ឍសាលារៀនតាមរយៈចូលរួមជាវិភាគទានដើម្បីទ្រទ្រង់សាលារៀន គំនិតយោបល់ ស្វែងរកដៃគូសម្រាប់ឧបត្ថម្ភចំណូលថវិកា គ្រប់គ្រងថវិកា ថែរក្សាទ្រព្យសម្បត្តិសាលារៀន ចូលរួមសាងសង់ ជួសជុលសាលារៀន បំផុសកូនចៅឱ្យទៅសាលារៀន តាមដានការសិក្សារៀនសូត្ររបស់សិស្ស ចូលរួមតាមដានត្រួតពិនិត្យការអនុវត្តរបស់សាលារៀន ពង្រឹងពង្រីកសមត្ថភាពយល់ដឹងអំពីការអភិវឌ្ឍសាលារៀន។

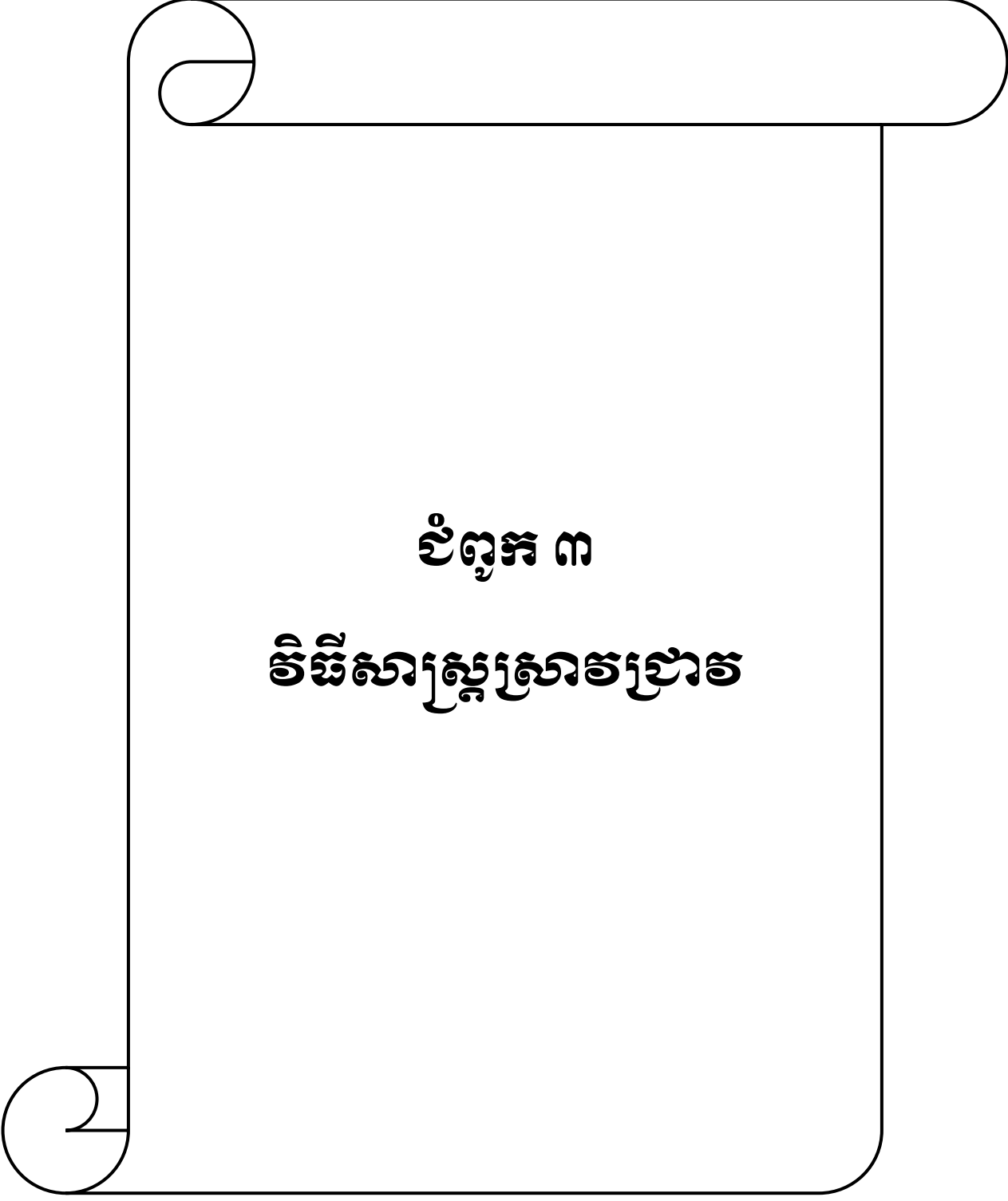

ជំពូក ៣

វិធីសាស្ត្រស្រាវជ្រាវ

ជំពូក ៣

វិធីសាស្ត្រស្រាវជ្រាវ

ក្នុងការសិក្សាស្រាវជ្រាវស្តីពី « ការចូលរួមរបស់សហគមន៍ ក្នុងការអភិវឌ្ឍសាលារៀន នៅកម្រិត វិទ្យាល័យក្នុងខេត្តកំពង់ស្ពឺ » គឺមានគោលបំណងដើម្បីសិក្សាល្បឿយយល់ពីការចូលរួមរបស់សហគមន៍ក្នុង ការអភិវឌ្ឍសាលារៀនក្នុងខេត្តកំពង់ស្ពឺ ព្រមទាំងកំណត់អំពីបញ្ហាប្រឈម និងអត្ថប្រយោជន៍របស់ សហគមន៍ក្នុងការចូលរួមជាមួយសាលារៀន ។ នៅក្នុងជំពូកនេះអ្នកសិក្សានឹងធ្វើការបង្ហាញអំពីឧបករណ៍ ផ្សេងៗសម្រាប់ធ្វើការស្រាវជ្រាវដូចជា វិធីសាស្ត្រក្នុងការប្រមូលទិន្នន័យ វិធីសាស្ត្រក្នុងការជ្រើសរើស សំណាក និងប្រភេទសំណាក ព្រមទាំងវិធីបញ្ចូល និងវិភាគទិន្នន័យផងដែរ។ ក្នុងការជ្រើសរើសវិធីសាស្ត្រ ស្រាវជ្រាវ បានបង្ហាញពីវិធីសាស្ត្រដែលត្រូវប្រើ ប្រភេទទិន្នន័យនិងប្រភេទទិន្នន័យ។ នៅក្នុងការជ្រើសរើស សំណាក ជាការបង្ហាញការជ្រើសរើសចំនួនសំណាក ទីកន្លែងនៃការប្រមូលសំណាក មូលហេតុនៃការ ប្រមូលសំណាក និងរបៀបនៃការជ្រើសរើសសំណាក។ ចំពោះប្រភេទទិន្នន័យវិញ បង្ហាញអំពីប្រភេទ ទិន្នន័យដែលអ្នកសិក្សាស្រាវជ្រាវទៅសម្ភាសន៍ (អាចសម្ភាសន៍ដោយផ្ទាល់ រៀបចំជាកម្រងសំណួរ អង្កេត ជាដើម)។ រីឯការប្រមូលទិន្នន័យ រៀបរាប់អំពីដំណើរការប្រមូលទិន្នន័យ បង្ហាញអំពីគោលបំណងនៃការ ប្រមូលទិន្នន័យ។ ម្យ៉ាងវិញទៀតការវិភាគទិន្នន័យ បានប្រាប់អំពីដំណើរការទិន្នន័យ (ការសម្អាត បែង ចែក និងវិភាគទិន្នន័យ) ប្រាប់ពីវិធីសាស្ត្រវិភាគទិន្នន័យ និងបកស្រាយទិន្នន័យ។ ជាចុងក្រោយនៃជំពូក បានលើកឡើង ក្រមសីលធម៌នៃការស្រាវជ្រាវ ហើយធានារក្សាការសម្ងាត់អត្តសញ្ញាណនៃការស្រាវជ្រាវ នេះផងដែរ។

៣.១ គម្រោងវិភាគ

ការសិក្សាស្រាវជ្រាវនេះបានរៀបចំឡើងជាលក្ខណៈបែបបរិមាណវិស័យ ដើម្បីធ្វើការឱ្យស៊ីចង្វាក់ គ្នាជាមួយសំណួរស្រាវជ្រាវទាំងពីរនៃប្រធានបទ ដែលបានលើកមកសិក្សាស្រាវជ្រាវ។ ដើម្បីបំពេញ លក្ខខណ្ឌក្នុងការបញ្ចប់ថ្នាក់បណ្តុះបណ្តាលបរិញ្ញាបត្រជាន់ខ្ពស់ និងកម្មវិធីសិក្សារបស់វិទ្យាស្ថានជាតិអប់រំ ហើយបេក្ខជនមានលទ្ធភាពគ្រប់គ្រាន់ ដើម្បីសរសេរគម្រោងស្រាវជ្រាវ ហើយបញ្ចប់ទាន់ពេលវេលាដើម្បី

ឡើងការពារនិរន្តរ៍របស់ខ្លួនតាមផែនការគ្រោងទុករបស់វិទ្យាស្ថាន។ ដែលមានអ្នកចូលរួមពាក់ព័ន្ធ ៤ ប្រភេទរួមមានដូចជា៖ (១) គណៈគ្រប់គ្រងសាលារៀន នាយក/ នាយិកា (២) គ្រូបង្រៀន លោកគ្រូ/អ្នកគ្រូ (៣) សិស្សានុសិស្ស និង (៤) សហគមន៍ (អាជ្ញាធរ មតាបិតាសិស្ស អាណាព្យាបាល ជាដើម) ដើម្បីធ្វើកម្រងសំណួរសម្ភាស សម្រាប់កំណត់នូវការចូលរួមរបស់សហគមន៍ក្នុងការអភិវឌ្ឍសាលារៀន។ ក្នុងការប្រមូលទិន្នន័យនេះផងដែរ គឺធ្វើឡើងនៅក្នុងខេត្តកំពង់ស្ពឺដោយផ្ដោតទៅលើសាលាមធ្យមសិក្សាទុតិយភូមិចំនួនបីដែលស្ថិតនៅក្នុងខេត្តកំពង់ស្ពឺ ដែលមានដូចជា វិទ្យាល័យហ៊ុនសែនភ្នំស្រួច វិទ្យាល័យម្តុំបួនកញ្ញា និងវិទ្យាល័យហ៊ុនសែនចំបក់ ដែលជាសាលាគោលដៅសម្រាប់សិក្សាស្រាវជ្រាវ។

៣.២ ការប្រមូលទិន្នន័យ

បន្ទាប់ពីបានពិភាក្សា និងពិគ្រោះយោបល់ជាមួយសាស្ត្រាចារ្យណ្ឌិតណែនាំគោល និងណែនាំរង្វូចមក អ្នកសិក្សាស្រាវជ្រាវបានធ្វើការរៀបចំកម្រងសំណួរដើម្បីចុះប្រមូលទិន្នន័យ។ ដោយកត្តាពេលវេលា អ្នកស្រាវជ្រាវបានធ្វើការប្រមូលទិន្នន័យ និងការសម្ភាសក្នុងសាលាគោលដៅ ហើយក្នុងអំឡុងពេលនោះការប្រមូលទិន្នន័យអ្នកសិក្សាស្រាវជ្រាវមានការសហការបានយ៉ាងល្អប្រសើរជាមួយ គណៈគ្រប់គ្រងសាលារៀន អាជ្ញាធរដែនដី សហគមន៍ ដើម្បីធ្វើការសម្ភាសន៍ និងបែងចែកកម្រងសំណួរ ដែលបានគ្រោងទុកតាមផែនការ។

លើសពីនេះទៀតនោះ អ្នកស្រាវជ្រាវបានចុះទៅធ្វើការវិកិត្តជួបជាមួយគណៈគ្រប់គ្រងសាលាគោលដៅ និងអាជ្ញាធរដែនដីដើម្បីជូនលិខិតឧទ្ទេសនាម ឯកសារពាក់ព័ន្ធ និងសុំការអនុញ្ញាត្តដើម្បីធ្វើការជួប ក្រុមដែលជាគោលដៅដើម្បីធ្វើការផ្តល់កម្រងសំណួរ និងការសម្ភាសន៍តាមប្រភេទកម្រងសំណួរដែលបានគ្រោងទុកជាមុន។ អ្នកចូលរួមមាន គណៈគ្រប់គ្រងនាយក/នាយិកា គ្រូបង្រៀន(លោកគ្រូ/អ្នកគ្រូ) សិស្សានុសិស្ស អាជ្ញាធរមូលដ្ឋាន សហគមន៍ និងអ្នកពាក់ព័ន្ធ ដោយមានចំនួន និងពេលវេលាមួយកំណត់យ៉ាងជាក់លាក់។

ការប្រមូលទិន្នន័យចម្បង៖ ខ្ញុំបានធ្វើកម្រងសំណួរដើម្បីសម្ភាសន៍ តាមរយៈឱ្យចំនួនសំណាកបំពេញជ្រើសរើស និងឆ្លើយសំណួរមួយចំនួន ហើយវាជាទិន្នន័យដោយផ្ទាល់បានមកពីការសាកសួរ និង

សម្ភាសន៍ ជាមួយអ្នកពាក់ព័ន្ធទាំងឡាយ។ ហើយការចុះប្រមូលទិន្នន័យ គឺបានប្រើប្រាស់រយៈពេលសរុប
២ អាទិត្យដោយគិតចាប់ផ្តើម រហូតដល់ថ្ងៃដែលទទួលបានកម្រងសំណួរពី គណៈគ្រប់គ្រងសាលារៀន
លោកគ្រូ/អ្នកគ្រូ សិស្សានុសិស្ស អាជ្ញាធរមូលដ្ឋាន និងសហគមន៍។

៣.៣ ឧបករណ៍ស្រាវជ្រាវ

នៅក្នុងឧបករណ៍ស្រាវជ្រាវនេះផងដែរ គឺជាឧបករណ៍មួយសម្រាប់ធ្វើការឆ្លើយសំណួរស្រាវជ្រាវ
ដែលអាចឱ្យអ្នកស្រាវជ្រាវមានលទ្ធភាពក្នុងការដំណើរការ ឬក៏បន្តដំហានរបស់ខ្លួនដើម្បីប្រមូលទិន្នន័យ
ដែលចង់បាន។ ឧបករណ៍ស្រាវជ្រាវ គឺជាមធ្យោបាយមួយរបស់អ្នកស្រាវជ្រាវប្រើដើម្បីទទួលបានព័ត៌មាន
សំខាន់ៗប្រកបដោយប្រសិទ្ធភាពពីការប្រមូលទិន្នន័យ។ ហេតុនេះក្នុងការប្រមូលទិន្នន័យ តាមរយៈការ
សិក្សាស្រាវជ្រាវខាងលើ ដោយផ្ដោតទៅលើប្រធានបទ អ្នកស្រាវជ្រាវបានប្រើប្រាស់កម្រងសំណួរ និងការ
សម្ភាសន៍ជាឧបករណ៍ស្រាវជ្រាវ ដែលសំណួរមានបួនប្រភេទក្នុងការចុះប្រមូលទិន្នន័យតាមបែបបរិមាណ
វិស័យ ជូនចំពោះគណៈគ្រប់គ្រងសាលារៀន គ្រូបង្រៀន សិស្សានុសិស្ស និងសហគមន៍ ដោយផ្ដោតទៅ
លើទ្រឹស្តីពាក់ព័ន្ធនានាដូចជា ការរៀបចំគម្រោងផែនការយុទ្ធសាស្ត្រ និងលើកទិសដៅផែនការសម្រាប់ធ្វើ
ការអភិវឌ្ឍសាលារៀន បណ្តាញទំនាក់ទំនង និងការគ្រប់គ្រងរចនាសម្ព័ន្ធអប់រំ ការសហការប្រកបដោយ
ចីរភាពជាមួយភាគីពាក់ព័ន្ធ ដំណើរការរៀន និងបង្រៀន ការអនុវត្តកម្មវិធីសិក្សា ការតាមដានវាយតម្លៃ
លទ្ធផលនៃការអនុវត្ត ការទំនាក់ទំនងនិងការចូលរួមជាវិភាគទានពីសហគមន៍ដើម្បី អភិវឌ្ឍន៍សាលារៀន
និងកិច្ចការងារផ្សេងៗទៀត ស្របជាមួយគ្នាដែរ កិច្ចសម្ភាសន៍ត្រូវបានធ្វើឡើងជាលក្ខណៈបុគ្គលនិង
ក្រុមជាមួយគ្រប់ក្រុមគោលដៅទាំងអស់ ព្រមទាំងរក្សានូវការសម្ងាត់ និងក្រមសីលធម៌ខ្ពស់ជូនដល់អ្នក
ដែលបានចូលរួមផ្តល់ចម្លើយ។

៣.៣.១ កម្រិតចង្អុលបង្ហាញ

ក្នុងកម្រិតចង្អុលបង្ហាញនេះ គឺត្រូវបានប្រើប្រាស់ក្នុងទម្រង់ក្នុងកម្រងសំណួរស្រាវជ្រាវ ដើម្បីធ្វើការ
ប្រមូលទិន្នន័យពីភាគីដែលពាក់ព័ន្ធលើការឆ្លើយតបក្នុងកម្រិតតូលេខ ឬក៏ការវាស់ស្ទង់មួយជាក់លាក់។
លើសពីនេះទៀតសោត កម្រិតចង្អុលបង្ហាញអាចបំពេញដោយគូសផ្ទាល់នៅលើកម្រងសំណួរ ក្នុងការ

សិក្សាស្រាវជ្រាវលើប្រធានបទខាងលើ គឺមានកម្រិតចង្អុលបង្ហាញចំនួន ៥កម្រិតសំណួរ មានដូចជា តិច តួចណាស់ តិចតួច មធ្យម ច្រើន និងច្រើនណាស់ ដែលជាកម្រិតវាស់ស្ទង់នៃសំណួរនីមួយៗ។ ការវាយ តម្លៃនៃ ការចូលរួមរបស់សហគមន៍ ក្នុងការអភិវឌ្ឍសាលារៀន នៅកម្រិតវិទ្យាល័យក្នុងខេត្តកំពង់ស្ពឺ គឺ ដើម្បីប្រើប្រាស់តម្លៃបកស្រាយអត្ថន័យតម្លៃមធ្យមរបស់កម្រងសំណួរ តាមបែបអត្រាវាយតម្លៃកំណត់ពិន្ទុ លើតម្លៃមធ្យម គឺយកតាមលំនាំកម្រិតនៃពិន្ទុរបស់លោក Panya, Wernatawee & Workham (2017) ដោយបានបង្ហាញលទ្ធផលដូចខាងក្រោម៖

- Mean = ៤.៥១ - ៥.០០ ក្នុងន័យចង់បង្ហាញថា កម្រិតនៃការចូលរួមរបស់សហគមន៍ក្នុងការ អភិវឌ្ឍសាលារៀននៅកម្រិតវិទ្យាល័យ នៅកម្រិតខ្ពស់បំផុត
- Mean = ៣.៥១ - ៤.៥១ ក្នុងន័យចង់បង្ហាញថា កម្រិតនៃការចូលរួមរបស់សហគមន៍ក្នុងការ អភិវឌ្ឍសាលារៀននៅកម្រិតវិទ្យាល័យ នៅកម្រិតខ្ពស់
- Mean = ២.៥១ - ៣.៥១ ក្នុងន័យចង់បង្ហាញថា កម្រិតនៃការចូលរួមរបស់សហគមន៍ក្នុងការ អភិវឌ្ឍសាលារៀននៅកម្រិតវិទ្យាល័យ នៅកម្រិតមធ្យម
- Mean = ១.៥១ - ២.៥០ ក្នុងន័យចង់បង្ហាញថា កម្រិតនៃការចូលរួមរបស់សហគមន៍ក្នុងការ អភិវឌ្ឍសាលារៀននៅកម្រិតវិទ្យាល័យ នៅកម្រិតទាប
- Mean = ១.០០ - ១.៥០ ក្នុងន័យចង់បង្ហាញថា កម្រិតនៃការចូលរួមរបស់សហគមន៍ក្នុងការ អភិវឌ្ឍសាលារៀននៅកម្រិតវិទ្យាល័យ នៅកម្រិតទាបបំផុត

ការតម្លៃបកស្រាយអត្ថន័យតម្លៃមធ្យមរបស់កម្រងសំណួរ តាមបែបអត្រាវាយតម្លៃកំណត់ពិន្ទុលើ តម្លៃមធ្យមតាម Likert Scale $\frac{n-1}{n}$ ដែល $\frac{5-1}{5} = 0.80$

- Mean = ៤.២១ - ៥.០០ ក្នុងន័យចង់បង្ហាញថា កម្រិតនៃការចូលរួមរបស់សហគមន៍ក្នុងការ អភិវឌ្ឍសាលារៀននៅកម្រិតវិទ្យាល័យ នៅកម្រិតខ្ពស់បំផុត
- Mean = ៣.៤១ - ៤.២០ ក្នុងន័យចង់បង្ហាញថា កម្រិតនៃការចូលរួមរបស់សហគមន៍ក្នុងការ អភិវឌ្ឍសាលារៀននៅកម្រិតវិទ្យាល័យ នៅកម្រិតខ្ពស់

- Mean = ២.៦១ - ៣.៤០ ក្នុងន័យចង់បង្ហាញថា កម្រិតនៃការចូលរួមរបស់សហគមន៍ក្នុងការអភិវឌ្ឍសាលារៀននៅកម្រិតវិទ្យាល័យ នៅកម្រិតមធ្យម
- Mean = ១.៨១ - ២.៦០ ក្នុងន័យចង់បង្ហាញថា កម្រិតនៃការចូលរួមរបស់សហគមន៍ក្នុងការអភិវឌ្ឍសាលារៀននៅកម្រិតវិទ្យាល័យ នៅកម្រិតទាប
- Mean = ១.០០ - ១.៨០ ក្នុងន័យចង់បង្ហាញថា កម្រិតនៃការចូលរួមរបស់សហគមន៍ក្នុងការអភិវឌ្ឍសាលារៀននៅកម្រិតវិទ្យាល័យ នៅកម្រិតទាបបំផុត

ក្នុងកម្រិតនៃការវាយតម្លៃ បានកំណត់តាមការវាយតម្លៃដោយគិតជាភាគរយ (%) ផ្អែកតាមការគណនាក្នុងការដាក់កម្រិតនិទ្ទេសពិន្ទុសិស្សក្នុងសៀវភៅសិក្ខាភារិកគឺ៖

តម្លៃចាប់ពី ០% រហូតដល់ ២៥% កំណត់ថាកម្រិតខ្សោយណាស់

តម្លៃចាប់ពី ២៦% រហូតដល់ ៤៩% កំណត់ថាកម្រិតខ្សោយ

តម្លៃចាប់ពី ៥០% រហូតដល់ ៦៦% កំណត់ថាកម្រិតមធ្យម

តម្លៃចាប់ពី ៦៧% រហូតដល់ ៨៤% កំណត់ថាកម្រិតល្អបង្គួរ

តម្លៃចាប់ពី ៨៥% រហូតដល់ ១០០% កំណត់ថាកម្រិតល្អ និងល្អប្រសើរណាស់។

បើធ្វើការប្រៀបធៀបភាគរយនៃកម្រិតពិន្ទុតាមតម្លៃមធ្យមរបស់ បួនឆ្នាំ ស្រីសា អាត បានឱ្យឃើញថាមានកម្រិតលម្អៀងភាគរយគ្នាបន្តិចចាប់ពីតម្លៃកម្រិតមធ្យម ទៅតម្លៃកម្រិតខ្ពស់បំផុតដែលខុសគ្នា៤%។

- តម្លៃមធ្យមចាប់ពី ១.០០ រហូតដល់ ១.៥០ បានកំណត់ថាកម្រិតទាបបំផុត ស្មើនឹងតម្លៃពី ០% ដល់៣០%
- តម្លៃមធ្យមចាប់ពី ១.៥០ រហូតដល់ ២.៥០ បានកំណត់ថាកម្រិតទាប ស្មើនឹងតម្លៃពី៣០.១% ដល់៥០%
- តម្លៃមធ្យមចាប់ពី ២.៥១ រហូតដល់៣.៥០ បានកំណត់ថាកម្រិតមធ្យម ស្មើនឹងតម្លៃពី៥០.១% ដល់៧០%

- តម្លៃមធ្យមចាប់ពី៣.៥១% រហូតដល់៤.៥០ បានកំណត់ថាកម្រិតខ្ពស់ ស្មើនឹងតម្លៃពី៧០.១% ដល់៩០%
- តម្លៃមធ្យមចាប់ពី៤.៥១រហូតដល់៥.០បានកំណត់ថាកម្រិតខ្ពស់បំផុតស្មើនឹងតម្លៃពី៩០.១% ដល់១០០%

៣.៣.២ កម្រងសំណួរ

ក្នុងគោលបំណងនៃកម្រងសំណួរស្រាវជ្រាវនេះ គឺជាការប្រមូលទិន្នន័យនេះ ដើម្បីសិក្សាល្បឿងយល់ពីការចូលរួមរបស់សហគមន៍ក្នុងការអភិវឌ្ឍសាលារៀនក្នុងខេត្តកំពង់ស្ពឺ និងការកំណត់អំពីបញ្ហាប្រឈមរបស់សហគមន៍ និងអត្ថប្រយោជន៍របស់សហគមន៍ក្នុងការចូលរួមជាមួយសាលារៀន។ ហើយទិន្នន័យដែលប្រមូលបានមក គឺប្រើប្រាស់សម្រាប់តែការសិក្សានេះតែប៉ុណ្ណោះ។

៣.៣.២.១ កម្រងសំណួរសម្រាប់គណៈគ្រប់គ្រងសាលារៀន

ក្នុងប្រភេទកម្រងសំណួរនេះ គឺអ្នកសិក្សាស្រាវជ្រាវបានធ្វើការរៀបចំជា ៤ផ្នែកធំៗ ហើយផ្នែកទី១ គឺនិយាយអំពី ព័ត៌មានទូទៅ ដែលក្នុងផ្នែកនេះផងដែរចែកចេញជា១០ចំណុចតូចៗ ដែលទាក់ទងនឹង ១. ភេទ ២.ស្រុក ៣. ខេត្ត ៤.តំបន់ ៥.អាយុ ៦.តួនាទី ៧.បទពិសោធន៍ក្នុងតួនាទីការងារបច្ចុប្បន្ន ៨. សញ្ញាបត្រទទួលបានចុងក្រោយ ៩.បទពិសោធន៍ក្នុងវិស័យអប់រំ ១០.ការទទួលបានវគ្គបណ្តុះបណ្តាល ឬ វិក្រឹត្យការលើផ្នែករៀបចំផែនការ និងការទំនាក់ទំនងជាមួយសហគមន៍។ ផ្នែកទី២ ការរៀបចំផែនការយុទ្ធសាស្ត្រ និងផែនការអភិវឌ្ឍសាលារៀននៅកម្រិតវិទ្យាល័យ ដែលមានចែកចេញជាបីផ្នែកមានដូចជា៖ ក. ភាពជាអ្នកដឹកនាំការគ្រប់គ្រង និងការអភិវឌ្ឍសាលារៀនជាមួយសហគមន៍ ខ. ការប្រាស្រ័យទំនាក់ទំនងជាមួយភាគីពាក់ព័ន្ធដើម្បីទទួលបានលទ្ធផលល្អប្រសើរ គ. បង្កើតកម្មវិធីជួបជុំ និងពិគ្រោះយោបល់រវាងមាតាបិតាសិស្ស និងគណៈគ្រប់គ្រងសាលា។ នៅផ្នែកទី៣ ការបង្កើតជាបណ្តាញទំនាក់ទំនង និងគ្រប់គ្រងដឹកនាំសម្របសម្រួលជាមួយសហគមន៍ ចែកចេញជាប្រាំគឺ ក. ការសហការ និងទំនាក់ទំនងជាមួយសហគមន៍ ខ. ការបង្កើតបណ្តាញសកម្មភាព និងការចរចាសម្រុះសម្រួលជាមួយសហគមន៍ គ. ផ្នែកដោះស្រាយវិវាទ និងការសម្របសម្រួលជាមួយភាគីពាក់ព័ន្ធ ឃ.ការកសាងការបង្កើតគំនិតរួមគ្នាដើម្បី

អភិវឌ្ឍន៍សាលា ង.ផែនការអភិវឌ្ឍន៍សាលារៀននិងការអនុវត្តជានិរន្តរ៍ភាពដើម្បីការអប់រំទាំងអស់គ្នា។ ផ្នែក ទី៤ ការបង្កើតដៃគូសហការប្រកបដោយការអភិវឌ្ឍជាមួយអ្នកពាក់ព័ន្ធ ចែកចេញជាពីរគឺ ក.បរិយាកាស គាំពារសម្រាប់កម្មវិធីពីសហគមន៍ ខ. ការបោះផ្សាយនិងការប្រកាសលទ្ធផលទិន្នន័យដល់ភាគីពាក់ព័ន្ធ។ ហើយនៅផ្នែកចុងក្រោយនៃកម្រងសំណួរការសម្ភាសន៍ បានបញ្ចូលដូចជា ផ្នែកទី១ ការចូលរួមនិងការ សហការដើម្បីទទួលបានការអភិវឌ្ឍន៍សាលារៀនសម្រាប់សហគមន៍ ដែលមាន៣ សំណួរ។ ផ្នែកទី២ ការ បង្កើតជាបណ្តាញទំនាក់ទំនង និងគ្រប់គ្រងដឹកនាំសម្របសម្រួលជាមួយសហគមន៍ដែលមាន២ សំណួរ។ ផ្នែកទី៣ ការបង្កើតដៃគូសហការប្រកបដោយការអភិវឌ្ឍជាមួយអ្នកពាក់ព័ន្ធ ដែលមានពីរសំណួរ និងមាន សំណូមពរ ឬមតិយោបល់បន្ថែមទៀត ដើម្បីទទួលបានព័ត៌មានបន្ថែមក្នុងការយកមកវិភាគបានកាន់តែ ស៊ីជម្រៅ។

៣.៣.២.២ កម្រងសំណួរសម្រាប់លោកគ្រូ អ្នកគ្រូ (គ្រូបង្រៀន)

ស្ថិតនៅក្នុងផ្នែកនៃកម្រងសំណួរនេះផងដែរ អ្នកសិក្សាស្រាវជ្រាវបានធ្វើការរៀបចំកម្រងសំណួរ ចែកចេញជា៤ផ្នែកធំៗ។ ដែលផ្នែកទី ១ ព័ត៌មានទូទៅរបស់លោកគ្រូអ្នកគ្រូ ដែលក្នុងផ្នែកនេះផងដែរ ចែកចេញជា១០ចំណុចតូចៗ ដែលទាក់ទងនឹង ១. ភេទ ២.ស្រុក ៣. ខេត្ត ៤.តំបន់ ៥.អាយុ ៦.តួនាទី ៧.បទពិសោធន៍ក្នុងតួនាទីការងារបច្ចុប្បន្ន ៨.សញ្ញាបត្រទទួលបានចុងក្រោយ ៩.បទពិសោធន៍ក្នុងវិស័យ អប់រំ ១០.ការទទួលបានវគ្គបណ្តុះបណ្តាល ឬវិក្រឹត្យការលើផ្នែករៀបចំផែនការ និងការទំនាក់ទំនងជាមួយ សហគមន៍។ ផ្នែកទី២ ក្នុងដំណើរការនៃការរៀននិងបង្រៀន ដែលបានចែកចេញជា ២.១ ការប្រតិបត្តិនៃ កម្មវិធីសិក្សា ២.២ ការដំណើរការសម្រាប់ការរៀននិងបង្រៀនតាមកម្រិតថ្នាក់ ២.៣ វិធីសាស្ត្រនិងសកម្ម ភាបង្រៀននិងរៀន បានចែកចេញជា ក.វិធីសាស្ត្របង្រៀន ខ.ការអនុវត្តជាក់ស្តែងក្នុងដំណើរការនិងសកម្ម ភាពបង្រៀន ២.៤ រង្វាយតម្លៃនិងលទ្ធផល។ ផ្នែកទី៣ ការបង្កើតទំនាក់ទំនងជាមួយសហគមន៍ និងភាគី ពាក់ព័ន្ធ។ ផ្នែកទី៤ បញ្ហាប្រឈមនិងសំណូមពរ ដែលមានចែកចេញជាបីសំណួរ បញ្ហាប្រឈមដែលជា ឧបសគ្គក្នុងការជំរុញការចូលរួមរបស់សហគមន៍ជាមួយសាលារៀន សហគមន៍ចូលរួមជាមួយសាលារៀន

និងសំណួរចុងក្រោយ សំណូមពរឬក៏មតិយោបល់បន្ថែមដើម្បីជំរុញការចូលរួមរបស់សហគមន៍ក្នុងការអភិវឌ្ឍសាលារៀនឱ្យកាន់តែមានប្រសិទ្ធភាព។

៣.៣.២.៣ កម្រងសំណួរសម្រាប់សហគមន៍ និងអ្នកពាក់ព័ន្ធ

ស្ថិតនៅក្នុងផ្នែកនៃកម្រងសំណួរនេះផងដែរ អ្នកសិក្សាស្រាវជ្រាវបានធ្វើការរៀបចំកម្រងសំណួរចែកចេញជា៣ ផ្នែកធំៗ។ ផ្នែកទី១ ព័ត៌មានទូទៅ ដែលមានចែងចេញជា៣ចំណុចគឺ ១.ភេទ ២.មកពីភូមិឃុំ ស្រុក និង ៣.អាយុ។ ផ្នែកទី២ ព័ត៌មានទូទៅនៃការចូលរួមរបស់សហគមន៍ក្នុងការអភិវឌ្ឍសាលារៀន និងការចូលរួមរបស់ភាគីពាក់ព័ន្ធ ដែលមាន២០ សំណួរសំខាន់ៗ។ ផ្នែកទី៣ បញ្ហាប្រឈម និងសំណូមពរ ឬមតិយោបល់បន្ថែម ដែលមានចំណុចដូចជា ៣.១ បញ្ហាប្រឈមផ្សេងៗ ៣.២ សំណូមពរ ឬមតិយោបល់ និងដំណោះស្រាយដើម្បីអាចដោះស្រាយបញ្ហាខាងលើ។

៣.៣.២.៤ កម្រងសំណួរសម្រាប់សិស្ស

ស្ថិតនៅក្នុងផ្នែកនៃកម្រងសំណួរនេះផងដែរ អ្នកសិក្សាស្រាវជ្រាវបានធ្វើការរៀបចំកម្រងសំណួរចែកចេញជា៤ ផ្នែកធំៗ។ ផ្នែកទី១ ព័ត៌មានទូទៅ ដែលចែកចេញជា៣ ចំណុចសំខាន់ៗគឺ ១.ភេទ ២. កម្រិតថ្នាក់ និង៣.អាយុ។ ផ្នែកទី២ ព័ត៌មានទូទៅអំពីការសិក្សារបស់សិស្ស ដែលមាន២ចំណុច គឺ ២.១ ការប្រតិបត្តិនៃការបង្រៀននិងរៀន មាន២៩សំណួរ និង ២.២ រង្វាយតម្លៃលទ្ធផលនៃការសិក្សា មាន៧ចំណុច។ ផ្នែកទី៣ ការងើតទំនាក់ទំនងនិងការសហការគ្នា មាន៨ សំណួរសំខាន់ៗ។ ផ្នែកទី៤ បញ្ហាប្រឈមនិងសំណូមពរ ចែកជា២ចំណុចគឺ ៤.១ បញ្ហាប្រឈមផ្សេងៗ និង ៤.២ សំណូមពរ ឬមតិយោបល់បន្ថែមរបស់សិស្ស។

៣.៤ ការជ្រើសរើសភាគសំណាក

ដើម្បីឱ្យការប្រមូលសំណាកស្របជាមួយប្រធានបទខាងលើ អ្នកសិក្សាស្រាវជ្រាវបានប្រើប្រាស់នូវវិធីសាស្ត្រក្នុងការជ្រើសរើសភាគសំណាក ទៅតាមគោលបំណងក្នុងការប្រមូលទិន្នន័យ ដោយដៅយកតែភាគសំណាកនីមួយៗ ដែលអ្នកសិក្សាស្រាវជ្រាវបានមានគំនិតយល់ឃើញថា សំណាកទាំងនោះអាចជួយផ្តល់នូវទិន្នន័យបានយ៉ាងជាក់លាក់ ហើយវាបានឆ្លើយតបជាមួយប្រធានបទស្រាវជ្រាវ និងសិក្សាបានស៊ីជម្រៅ។

អ្នកស្រាវជ្រាវបានប្រើវិធីសាស្ត្រជ្រើសរើសសំណាកងាយៗ (Convenience Sampling) គឺជាវិធីសាស្ត្រដែលមិនមានប្រូបាប៊ីលីតេ ដោយគ្មានការកំណត់លក្ខខណ្ឌ ងាយស្រួលក្នុងការទទួលបានព័ត៌មានព្រោះវាងាយស្រួលបំផុតសម្រាប់អ្នកស្រាវជ្រាវក្នុងការសម្ភាសន៍។

ដោយយោងតាមករណីសិក្សាស្រាវជ្រាវនេះ បានកំណត់យកការជ្រើសរើសសំណាក ត្រូវបានធ្វើការគណនាតាមរូបមន្ត យ៉ាមេន Yamane (1976) នៅក្នុងភូមិសាស្ត្រខេត្តកំពង់ស្ពឺ ដែលមានចំនួនវិទ្យាល័យដែលស្ថិតនៅគម្រោង GEIP សរុប 7 វិទ្យាល័យនៅទូទាំងខេត្តកំពង់ស្ពឺ។ តាមរូបមន្ត $n = \frac{N}{1+Ne^2}$

n = ចំនួនវិទ្យាល័យដែលត្រូវជ្រើសរើសយកមកសម្ភាសន៍

N = ចំនួនវិទ្យាល័យសរុបនៅក្នុងការសម្ភាសន៍នៃខេត្តកំពង់ស្ពឺ

e = ជាតម្លៃប្រែប្រួល %

ការគណនាលើចំនួនវិទ្យាល័យ ដែលត្រូវជ្រើសរើសមកសម្ភាសន៍ក្នុងចំណោមវិទ្យាល័យស្ថិតនៅក្នុងគម្រោងទាំង៧ វិទ្យាល័យ។

យើងបាន $n = \frac{7}{1+(7*0.05^2)} = 6$ វិទ្យាល័យ

ដោយផ្អែកលើចំនួនសំណាកខាងលើមាន ៦ វិទ្យាល័យ ប៉ុន្តែរយៈពេលនៃការសិក្សាស្រាវជ្រាវមានកាលកំណត់ អ្នកស្រាវជ្រាវបានយកជាមធ្យមនៃវិទ្យាល័យនោះនៅត្រឹមតែ ៣ វិទ្យាល័យដែលជាវិទ្យាល័យគោលដៅសម្រាប់មកសិក្សាស្រាវជ្រាវ ដែលជាតំណាងវិទ្យាល័យស្ថិតនៅក្នុងគម្រោង GEIP ក្នុងទូទាំងខេត្តកំពង់ស្ពឺទាំងមូល។

ដោយឡែកជាក់ស្តែងតាមលទ្ធភាព និងពេលវេលា ខ្ញុំបាទបានធ្វើការចុះសម្ភាសន៍ដោយប្រើប្រាស់កម្រងសំណួរបានត្រឹមតែ ២៧៩ នាក់ប៉ុណ្ណោះ ដែលនៅក្នុងនោះមានទិន្នន័យដំបូងដែល ខ្ញុំបាទបានមកពីការចុះទៅស្រាវជ្រាវដោយផ្ទាល់ចុះទៅស្រាវជ្រាវក្នុងខេត្តកំពង់ស្ពឺដូចខាងក្រោម៖

- ការស្ទង់មតិពីគណៈគ្រប់គ្រងសាលារៀនចំនួន ០៩នាក់
- ទទួលបានពីលោកគ្រូ អ្នកគ្រូបង្រៀន ៦០ នាក់ទាំងបីវិទ្យាល័យគោលដៅ

- ទទួលបានពីសហគមន៍ដែលជាមាតាបិតាសិស្ស រួមទាំងអ្នកពាក់ព័ន្ធ គណៈគ្រប់គ្រងសាលារៀន សរុប ៦០ នាក់
- ទទួលបានពីសិស្សានុសិស្សថ្នាក់ទី១០ ដល់ទី១២ មានចំនួន ១៥០ នាក់

មួយវិញទៀត ភាគសំណាកដែលអ្នកស្រាវជ្រាវឃើញចន្លោះដែលអាច ទទួលបាននិងជឿទុកចិត្តបាននោះ គឺគណៈគ្រប់គ្រងសាលារៀនចំនួន ០៩នាក់ គ្រូបង្រៀន ៦០នាក់ សិស្សានុសិស្សថ្នាក់ទី១០ ដល់ទី១២ មានចំនួន ១៥០ នាក់ និងសហគមន៍ដែលជាមាតាបិតាសិស្ស រួមទាំងអ្នកពាក់ព័ន្ធ គណៈការគ្រប់គ្រងសាលារៀនសរុប ៦០ នាក់។

តារាង ១.១ ទិន្នន័យចំនួនសំណាក

+ អ្នកចូលរួមក្នុងការសម្ភាសន៍	+ ចំនួនសំណាក	+ វិទ្យាល័យគោលដៅចំនួន៣៖
- គណៈគ្រប់គ្រងសាលារៀន	៩ នាក់	- វិទ្យាល័យហ៊ុនសែនភ្នំស្រួច
- គ្រូបង្រៀន	៦០ នាក់	- វិទ្យាល័យ ម្តែបួន កញ្ញា និង
- សហគមន៍	៦០ នាក់	- វិទ្យាល័យហ៊ុនសែនចំបក់
- សិស្ស	១៥០ នាក់	

កិច្ចសម្ភាសន៍ជាមួយក្រុមគោលដៅនិងអាទិភាពទី១ ក្នុងកិច្ចការសម្ភាសន៍ ដោយផ្ទាល់ជាមួយគណៈគ្រប់គ្រងសាលារៀន និងការប្រគល់ជូននូវកម្រងសំណួរដល់ លោកនាយក/នាយិកា លោកនាយករង/នាយិការង ដើម្បីបំពេញនូវកម្រងសំណួរទទួលបាននូវព័ត៌មានបន្ថែមទៀត។ ក្នុងបុព្វហេតុដែលអ្នកសិក្សាស្រាវជ្រាវជ្រើសរើសលោកនាយក/នាយិកា លោកនាយករង/នាយិការង ក្នុងការប្រមូលទិន្នន័យនិងផ្តល់ព័ត៌មានទៅលើការស្រាវជ្រាវនេះ ដោយសារតែលោក/លោកស្រីជាអ្នកដែលអាចផ្តល់នូវព័ត៌មានទូទៅ និងជាក់លាក់ ស្តីពីការរៀបចំផែនការយុទ្ធសាស្ត្រនិងផែនការអភិវឌ្ឍសាលារៀននៅកម្រិតវិទ្យាល័យ ការប្រាស្រ័យទំនាក់ទំនងជាមួយភាគីពាក់ព័ន្ធ ការបង្កើតបណ្តាញទំនាក់ទំនង និងការគ្រប់គ្រងដឹកនាំសម្របសម្រួលជាមួយសហគមន៍ដោយផ្ទាល់ និងការបង្កើតសហការដៃគូ ជាមួយអ្នកពាក់ព័ន្ធផ្សេងៗទៀត។ ពិសេសជាងនេះទៀតនោះគឺ លោក/លោកស្រីគាត់ជាអ្នកទទួលខុសត្រូវអនុវត្តន៍ផែនការដោយផ្ទាល់ ការ

តាមដាន ការត្រួតពិនិត្យ ក្នុងការអភិវឌ្ឍសាលារៀនជាប្រចាំថ្ងៃ និងព័ត៌មានពាក់ព័ន្ធជាមួយនឹងសហគមន៍ និងសិស្ស ព្រមទាំងព័ត៌មានផ្សេងទៀត។

កិច្ចសម្ភាសន៍ជាមួយក្រុមគោលដៅនិងអាទិភាពទី២ នៅក្នុងការសម្ភាសន៍លោកគ្រូ អ្នកគ្រូ ដែល មានតួនាទីជាប្រធានក្រុមបច្ចេកទេស អនុប្រធានក្រុមបច្ចេកទេស សមាជិក និងគ្រូទទួលបន្ទុកថ្នាក់ ដោយ អ្នកសិក្សាស្រាវជ្រាវបានប្រគល់ជូននូវកម្រងសំណួរដែលបានរៀបចំរួចរាល់ ឱ្យលោកគ្រូ អ្នកគ្រូគាត់ បំពេញកម្រងសំណួរដោយផ្ទាល់ ដោយអ្នកស្រាវជ្រាវមើលឃើញថាពួកគាត់ជាអ្នកអនុវត្តន៍ប្រតិបត្តិដោយ ផ្ទាល់នូវកម្មវិធីសិក្សា ដំណើរការបង្រៀននៅក្នុងថ្នាក់រៀន និងរៀនសម្រាប់ថ្នាក់នីមួយៗ ដំណើរការ សម្រាប់ការរៀននិងបង្រៀនតាមកម្រិតថ្នាក់ វិធីសាស្ត្រនិងសកម្មភាពបង្រៀន ការងាយតម្លៃការសិក្សា របស់សិស្ស ការបង្កើតទំនាក់ទំនងជាមួយសហគមន៍និងអ្នកពាក់ព័ន្ធ ដែលជាការឆ្លើយតបប្រធានបទ និង គោលបំណងខាងលើ។

កិច្ចសម្ភាសន៍ជាមួយក្រុមគោលដៅនិងអាទិភាពទី៣ អ្នកស្រាវជ្រាវបានធ្វើការជ្រើសរើសអ្នកពាក់ ព័ន្ធដើម្បីយកមកសម្ភាសន៍មានដូចជា (មាតាបិតាសិស្ស អាណាព្យាបាលសិស្ស អាជ្ញាធរមូលដ្ឋាន និង គណៈកម្មាធិការគ្រប់គ្រងសាលារៀន សរុប ៥០ នាក់ដើម្បីយកមកធ្វើជាសំណាកដោយចាប់ដោយចៃដន្យ ដោយហេតុថាពួកគាត់ជាអ្នកដែលបានចូលរួមដើម្បីអភិវឌ្ឍន៍សាលារៀនជាប្រចាំ ស្របជាមួយគ្នានោះដែរ ប្រាកដជាពួកគាត់អាចមានលទ្ធភាពក្នុងការផ្តល់ព័ត៌មានបន្ថែម និងផ្សេងៗទៀតដែលទាក់ទងនិងប្រធាន បទបានគ្រប់ជ្រុងជ្រោយ ដើម្បីឱ្យអ្នកសិក្សាយកមកវិភាគបានស៊ីជម្រៅ និងបានគ្រប់ជ្រុងជ្រោយ។

កិច្ចសម្ភាសន៍ជាមួយក្រុមគោលដៅនិងអាទិភាពទី៤ អ្នកស្រាវជ្រាវបានជ្រើសរើស និងប្រគល់ សន្លឹកកិច្ចសម្ភាសន៍ដល់សិស្សចំនួន ១៥០ នាក់ ក្នុងការធ្វើជាសំណាក ដែលសិស្សបានបំពេញកម្រង សំណួរ ដោយហេតុដែលបានជ្រើសរើសពួកគាត់ដោយសារតែ ពួកគាត់ជាអ្នករៀនជួបផ្ទាល់ជាមួយលោក គ្រូ អ្នកគ្រូ ហើយពួកគាត់បានចូលរួមចំណែកយ៉ាងខ្លាំងដើម្បីជួយផ្សព្វផ្សាយ និងជាកត្តាជាលិកក្នុងការ ជំរុញឱ្យមានការចូលរួមពីសហគមន៍ដើម្បីអភិវឌ្ឍសាលារៀនជាប់ជាប្រចាំ។

៣.៥ ការវិភាគទិន្នន័យ

ដើម្បីឆ្លើយតបទៅនឹងប្រធានបទសំណួរស្រាវជ្រាវ ដែលបានកំណត់ខាងលើ អ្នកសិក្សាស្រាវជ្រាវ បានកំណត់ដោយការស្រាវជ្រាវនេះ និងប្រើប្រាស់វិធីសាស្ត្របែបបរិមាណវិស័យ (Quantitative Approach) ដើម្បីប្រមូលទិន្នន័យពីក្រុមគោលដៅនីមួយៗ (ក្រុមគោលដៅទាំងបួនខាងលើ)។ ទិន្នន័យ ត្រូវបានវិភាគដោយធ្វើចំណាត់ក្រុមទៅតាមប្រធានបទរួមធំ និងប្រធានបទរងបន្តបន្ទាប់។ បន្ទាប់មក ប្រធានបទធំ និងរងទាំងនោះត្រូវបានប្រើប្រាស់សម្រាប់ការសរសេរពន្យល់ បកស្រាយពីលទ្ធផល និង ទាញសេចក្តីសន្និដ្ឋាន ព្រមទាំងទាញចេញនូវរូបភាពរួមដើម្បីឈានទៅកំណត់ឱ្យបានច្បាស់លាស់កត្តា ដែលឱ្យសហគមន៍ចូលរួម បញ្ហាប្រឈមរបស់សហគមន៍ក្នុងការចូលរួមជាមួយសាលារៀន។ បន្ថែមទៀត នោះ ទិន្នន័យបែបបរិមាណវិស័យដែលធ្វើការប្រមូលបានពីកម្រងសំណួរដែលបានមកពីការបំពេញ ដោយ ភាគសំណាកទាំងអស់ ដំបូងបង្អស់អ្នកស្រាវជ្រាវបានរៀបចំដាច់ដោយឡែក ទៅតាមប្រភេទភាគសំណាក នីមួយៗរួមមាន គណៈគ្រប់គ្រងសាសា(នាយក/នាយិកា) គ្រូបង្រៀន(លោកគ្រូ/អ្នកគ្រូ) សិស្សានុសិស្ស និងសហគមន៍ (អាណាព្យាបាល មាតាបិតា អាជ្ញាធរពាក់ព័ន្ធ)។

អ្នកសិក្សាស្រាវជ្រាវបានប្រើប្រាស់នូវកម្មវិធី Microsoft Excel ដើម្បីសង់តារាងក្រាហ្វិកក្នុងការ វិភាគទិន្នន័យតាមបែបបរិមាណវិស័យ ក្នុងការបង្ហាញកម្រិតចម្លើយនៃសកម្មភាពនានា ដែលពាក់ព័ន្ធនឹង ការចូលរួមរបស់គណៈគ្រប់គ្រងសាលារៀន គ្រូបង្រៀន សិស្សានុសិស្ស សហគមន៍ (អាណាព្យាបាល មាតាបិតា អាជ្ញាធរពាក់ព័ន្ធ)ដោយធ្វើការគិតជាមធ្យមភាគ និងភាគរយ ដើម្បីវិភាគទិន្នន័យឱ្យបានគ្រប់ ជ្រុងជ្រោយ។



ជំពូក ៤

លទ្ធផល និងការពិភាក្សា

ជំពូក ៤

លទ្ធផល និងការពិភាក្សា

យោងទៅតាមលទ្ធផលនៃការសិក្សាស្រាវជ្រាវ តាមរយៈព័ត៌មានដែលអ្នកស្រាវជ្រាវបានប្រមូល បានពាក់ព័ន្ធនឹងការចូលរួមរបស់សហគមន៍ ក្នុងការអភិវឌ្ឍសាលារៀននៅកម្រិតវិទ្យាល័យក្នុងខេត្តកំពង់ស្ពឺ និងយោងតាមលទ្ធផលនៃការសិក្សាស្រាវជ្រាវរបស់អ្នកស្រាវជ្រាវមុនៗកន្លងមក អ្នកស្រាវជ្រាវបាន ឃើញនូវកត្តាដែលចូលរួមមួយចំនួនរបស់សហគមន៍។ ករណីសិក្សានេះមានហេតុផលមួយចំនួនដែល បានបង្ហាញ ចេញមកភ្លាមៗតាមរយៈព័ត៌មានប្រមូលបាន ហើយខ្លះទៀតតម្រូវឱ្យមានការវិភាគមាន លក្ខណៈស៊ីជម្រៅ និងគ្រប់ជ្រុងជ្រោយ។ មួយវិញទៀតអ្នកសិក្សាស្រាវជ្រាវនឹងធ្វើការបកស្រាយ និង ពិភាក្សានូវអ្វីៗដែលបានរកឃើញតាមរយៈការបំពេញកម្រងសំណួរដែលជាពហុជ្រើសរើស និងកម្រង សំណួរបើកដែលជាការសម្ភាសន៍ក្រុមគោលដៅ ដែលរួមមានគណៈគ្រប់គ្រងសាលារៀន គ្រូបង្រៀន សហគមន៍ សិស្សានុសិស្ស និងអ្នកពាក់ព័ន្ធដទៃទៀត។

៤.១ ការវិភាគលើកម្រងសំណួរគណៈគ្រប់គ្រងសាលា

៤.១.១ ផ្នែកទី១៖ ព័ត៌មានទូទៅ

ក្នុងទិន្នន័យដែលទទួលបានពីកម្រងសំណួរនៅក្នុងផ្នែកទី១នេះ ផ្ដោតទៅលើព័ត៌មានទូទៅរបស់ គណៈគ្រប់គ្រងសាលារៀន ដែលបានចូលរួមក្នុងការបំពេញកម្រងសំណួរ ដោយធ្វើការបែងចែកជា ចំណាត់ ថ្នាក់ទៅតាមប្រភេទស្ថិតិបែបពណ៌នា ដែលមានដូចជា ភេទ ស្រុក ខេត្ត តំបន់ អាយុ តួនាទី បទ ពិសោធន៍ក្នុងតួនាទី សញ្ញាបត្រ បទពិសោធន៍ក្នុងវិស័យអប់រំ ការបណ្តុះបណ្តាល SEIP OR GEIP និង ទំនាក់ទំនងជាមួយសហគមន៍។

ក្រាបទី១ ៖ ព័ត៌មានទូទៅរបស់គណៈគ្រប់គ្រងសាលារៀន

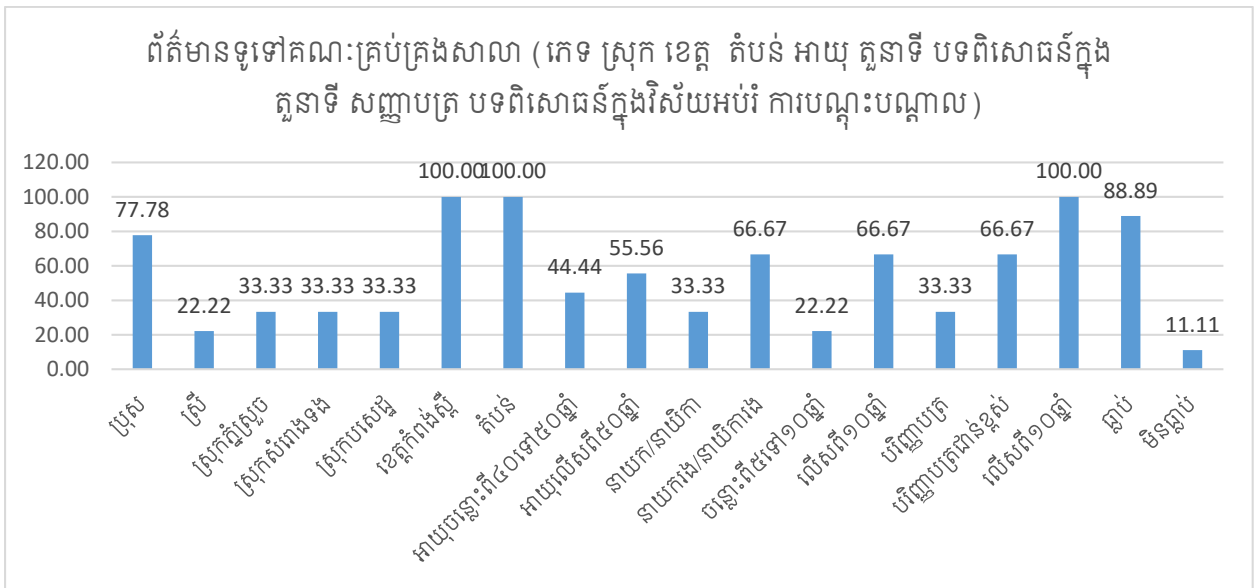

ក្រាបទី១ ខាងលើនេះបង្ហាញពីការចូលរួមបំពេញកម្រងសំណួររបស់គណៈគ្រប់គ្រងដែលរួមមាន ភេទប្រុស ៧៧.៧៨% ភេទស្រី ២២.២២% មានចំនួនស្រុកបីគឺ ភ្នំស្រួច៣៣.៣៣% សំរោងទង ៣៣.៣៣% និងបសដូ៣៣.៣៣% ដែលស្ថិតនៅខេត្តកំពង់ស្ពឺ ១០០% ស្ថិតនៅតំបន់ជនបទ១០០%។ អ្នកដែលចូលរួមសម្ភាសន៍មានអាយុចន្លោះពី៤០ទៅ៥០ឆ្នាំមាន ៤៤.៤៤% និងអាយុលើសពី៥០ឆ្នាំមាន ៥៥.៥៦%។ ដែលក្នុងនោះមានតួនាទីជានាយក/នាយិកា ៣៣.៣៣% និងជានាយករង/នាយិការង ៦៦.៦៧%។ ចំណែកឯបទពិសោធន៍ក្នុងតួនាទីការងារបច្ចុប្បន្នចន្លោះពី៥ទៅ១០ឆ្នាំ ២២.២២%និង លើសពី១០ឆ្នាំ៦៦.៦៧%។ មួយវិញទៀតចំពោះកម្រិតសញ្ញាបត្របរិញ្ញាបត្រ ៣៣.៣៣% និងបរិញ្ញាបត្រ ជាន់ខ្ពស់ ៦៦.៦៧% និងគណៈគ្រប់គ្រងសាលាដែលចូលរួមបំពេញកម្រងសំណួរមានបទពិសោធន៍ក្នុង វិស័យអប់រំលើសពី១០ឆ្នាំ ១០០%។ រីឯគណៈគ្រប់គ្រងសាលារៀនបានទទួលវគ្គបណ្តុះបណ្តាល SEIP or GEIP និងទំនាក់ទំនងជាមួយសហគមន៍មាន ៨៨.៨៩% និងអ្នកដែលមិនធ្លាប់បានចូលរួមមាន ១១.១១%។ តាមការបង្ហាញក្នុងក្រាបខាងលើនេះ បានឆ្លុះបញ្ចាំងថា ការប្រមូលប្រភេទសំណាកមិនទាន់ មានភាពយេនឌ័រគ្នានៅឡើយ ហើយមានការផ្ដោតទៅលើតែអ្នកដែលមានបទពិសោធន៍ក្នុងវិស័យអប់រំ ច្រើន។ មួយវិញទៀត ក៏បង្ហាញថាគណៈគ្រប់គ្រងមានការចូលរួមក្នុងការទទួលបានចំណេះដឹងថ្មី និងការ អភិវឌ្ឍសមត្ថភាពជាប្រចាំដែលនាំឱ្យមានលទ្ធភាពក្នុងការដឹកនាំ និងមានគំនិតអភិវឌ្ឍក្នុងសាលារៀន។

៤.១.២ ផ្នែកទី២៖ ការរៀបចំផែនការយុទ្ធសាស្ត្រ និងផែនការអភិវឌ្ឍសាលារៀននៅ
កម្រិតវិទ្យាល័យ

ក្រាបទី២ ៖ ភាពជាអ្នកដឹកនាំការគ្រប់គ្រង និងការអភិវឌ្ឍសាលារៀនជាមួយសហគមន៍

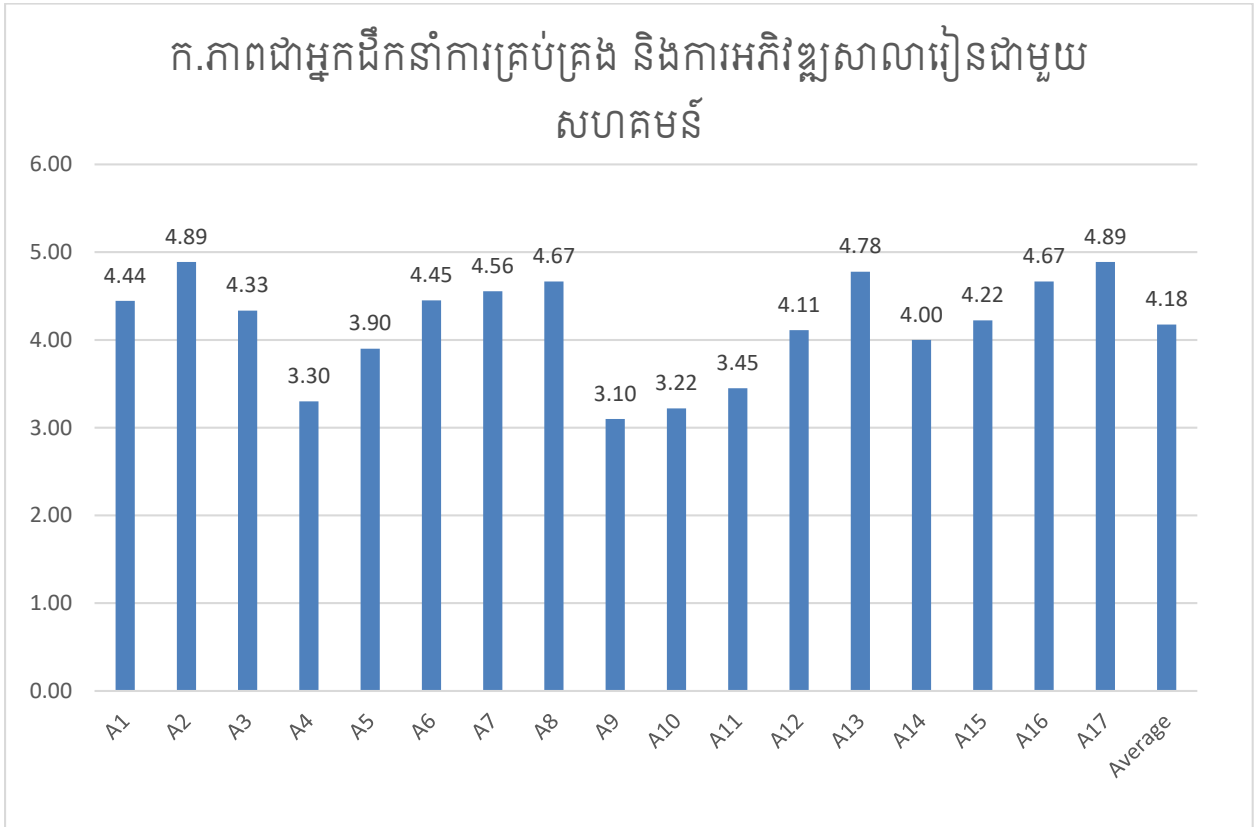

សម្គាល់៖ A: ភាពជាអ្នកដឹកនាំការគ្រប់គ្រង និងការអភិវឌ្ឍសាលារៀនជាមួយសហគមន៍

A1: យល់ដឹងយុទ្ធសាស្ត្រសហគមន៍សាលារៀន

A7: បង្ហាញពីតម្លាភាព និងគណនេយ្យភាព

A2: បែងចែកតួនាទី និងចំណុចទទួលខុសត្រូវ
របស់សហគមន៍ ក្នុងការធានាគុណភាពអប់រំ

A8: ផ្សព្វផ្សាយឱ្យបានទូលំទូលាយអំពីសាលារៀន

A3: បណ្តុះបណ្តាលនិងណែនាំអំពីកម្មវិធីសិក្សា
និងគម្រោងនានារបស់សាលារៀនដល់សហគមន៍

A9: មានមោទនភាពលើវិជ្ជាជីវៈរបស់ខ្លួន

A4: ផ្តួចផ្តើមគំនិតធ្វើកិច្ចការជាមួយអ្នកពាក់ព័ន្ធ
ដើម្បីគៀងគរមូលនិធិគាំពារសាលារៀន

A10: បំពេញការងារឱ្យអស់ពីលទ្ធភាព និង
សមត្ថភាព

A5: បង្ហាញសកម្មភាពល្អៗប្រចាំថ្ងៃ

A11: ហ៊ានធ្វើសេចក្តីសម្រេចចិត្តក្នុងការដោះ
ស្រាយបញ្ហាប្រឈម

A6: បង្កើតភាពជឿទុកចិត្តដល់សហគមន៍

A12: អភិវឌ្ឍវិជ្ជាជីវៈជាប្រចាំ (ស្វ័យសិក្សា
ស្រាវជ្រាវ)

A13: ការបង្កើតវប្បធម៌ទំនាក់ទំនងរវាងគ្រូ
បង្រៀន និងថ្នាក់ដឹកនាំ

A17: ការដឹកនាំសិស្សជួយការងារសង្គម និងសហ
គមន៍

A14: ការធ្វើប្រតិភូកម្មឱ្យមានប្រសិទ្ធភាពដើម្បី
សម្រេចគោលបំណងរបស់ផែនការយុទ្ធសាស្ត្រ

A16: ការរៀបចំរចនាសម្ព័ន្ធបែងចែកតួនាទី និង
ភារកិច្ចដល់បុគ្គលិក តាមជំនាញប្រកបដោយ

A15: បង្កើនការគ្រប់គ្រង ការដឹកនាំនិងសមិទ្ធកម្ម
ប្រកបដោយគណនេយ្យភាព

ប្រសិទ្ធភាព

តាមក្រាបទី២ ខាងលើបានបង្ហាញថា ភាពជាអ្នកដឹកនាំការគ្រប់គ្រង និងការអភិវឌ្ឍសាលារៀនជា
មួយសហគមន៍មានកម្រិតមធ្យមភាគ ៣.១០ ដែលស្ថិតនៅកម្រិតខ្ពស់ និងកម្រិតមធ្យមភាគ ៤.៨៩ ស្ថិត
នៅកម្រិតខ្ពស់បំផុត ជាមធ្យមភាគក្នុងចំណោមចំណុចរងទាំងដប់ប្រាំពីរគឺ ៤.១៨។ ក្នុងនោះក្រាបបាន
បង្ហាញថា ភាពជាអ្នកដឹកនាំការគ្រប់គ្រង និងការអភិវឌ្ឍសាលារៀនជាមួយសហគមន៍ គឺមានការបែងចែក
តួនាទី និងចំណុចទទួលខុសត្រូវរបស់សហគមន៍ ក្នុងការធានាគុណភាពអប់រំ ព្រមទាំងការដឹកនាំសិស្ស
ជួយការងារសង្គម និងសហគមន៍បានយ៉ាងល្អ។

ក្រាបទី៣ ៖ ការប្រាស្រ័យទំនាក់ទំនងជាមួយភាគីពាក់ព័ន្ធដើម្បីទទួលបានលទ្ធផលល្អប្រសើរ

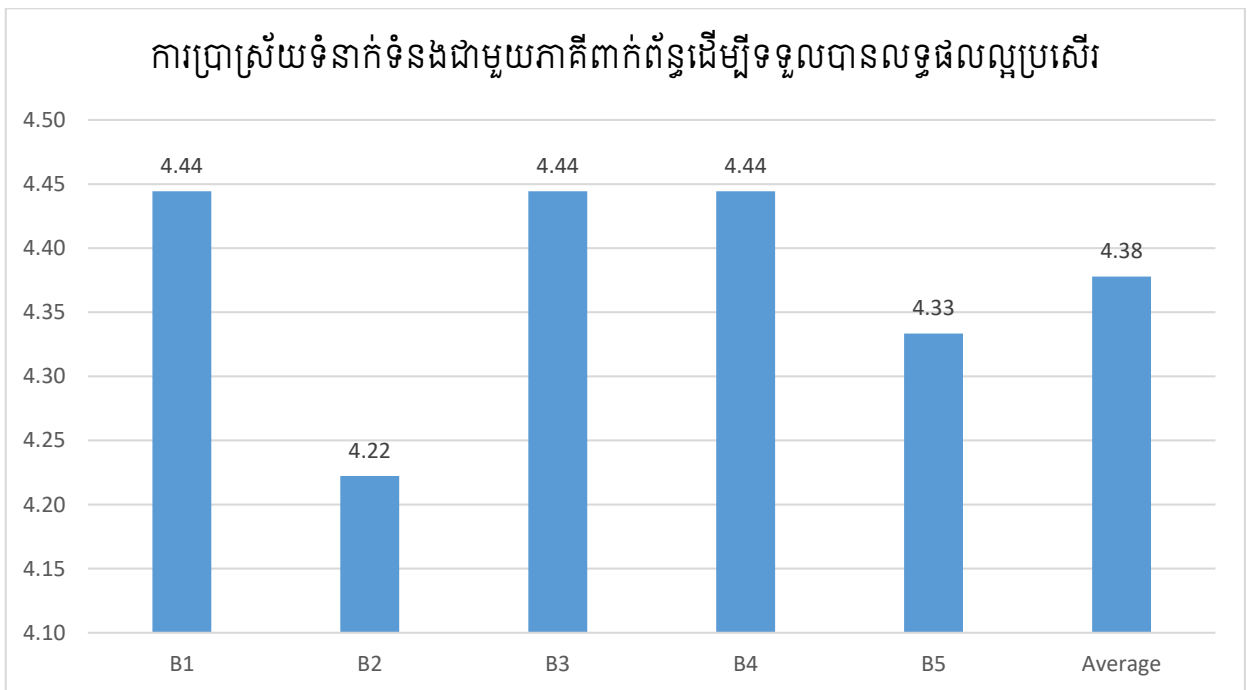

កំណត់សម្គាល់៖ B: ការប្រាស្រ័យទំនាក់ទំនងជាមួយភាគីពាក់ព័ន្ធដើម្បីទទួលបានលទ្ធផលល្អប្រសើរ

B1: អនុញ្ញាតដល់សហគមន៍ចូលរួមនិងចែករំលែកចំណេះដឹង និងជំនាញរបស់ពួកគាត់បាន

B2: បានជួបពិភាក្សាជាមួយភាគីពាក់ព័ន្ធដើម្បីធ្វើផែនការ ការអនុវត្តកម្មវិធី និងការបង្កើតគម្រោង ផ្សេងៗបាន

B3: បានពន្យល់ដល់ភាគីពាក់ព័ន្ធមានប្រសិទ្ធភាពកម្រិតណា ដើម្បីឱ្យពួកគាត់ចូលរួមវិភាគទាន ក្នុងការអភិវឌ្ឍសាលារៀន

B4: បានគាំទ្រមតិយោបល់ គំនិតផ្តួចផ្តើមរបស់ភាគីពាក់ព័ន្ធប្រកបដោយសុភវិនិច្ឆ័យ

B5: ដោះស្រាយវិវាទប្រកបដោយប្រសិទ្ធភាព និងការទទួលយកបាន

តាមក្រាបទី៣ ខាងលើបានបង្ហាញថា ការប្រាស្រ័យទំនាក់ទំនងជាមួយភាគីពាក់ព័ន្ធដើម្បី ទទួលបានលទ្ធផលល្អប្រសើរមានកម្រិត ៤.២២ ដែលស្ថិតនៅកម្រិតទាប និងមានកម្រិត ៤.៤៤ ស្ថិតនៅ កម្រិតខ្ពស់ ដែលមានមធ្យមភាគក្នុងចំណោមចំណុចរងទាំងប្រាំគឺ ៤.៣៨។ ដែលអាចបញ្ជាក់បានថា ការ ប្រាស្រ័យទំនាក់ទំនងរបស់គណៈគ្រប់គ្រងសាលារៀន ជាមួយសហគមន៍បានល្អប្រសើរជាទីគាប់ចិត្ត។ ព្រមទាំងមានគំនិតក្នុងការ ផ្តួចផ្តើមធ្វើអ្វីមួយ និងមានលទ្ធភាពអាចដោះស្រាយបញ្ហាដែលបានចោទមាន ឡើងក្នុងសាលារៀនមានលក្ខណៈល្អ។

ក្រាបទី៤ ៖ បង្កើតកម្មវិធីជួបជុំ និងពិគ្រោះយោបល់រវាងមាតាបិតាសិស្ស និងគណៈគ្រប់គ្រងសាលា

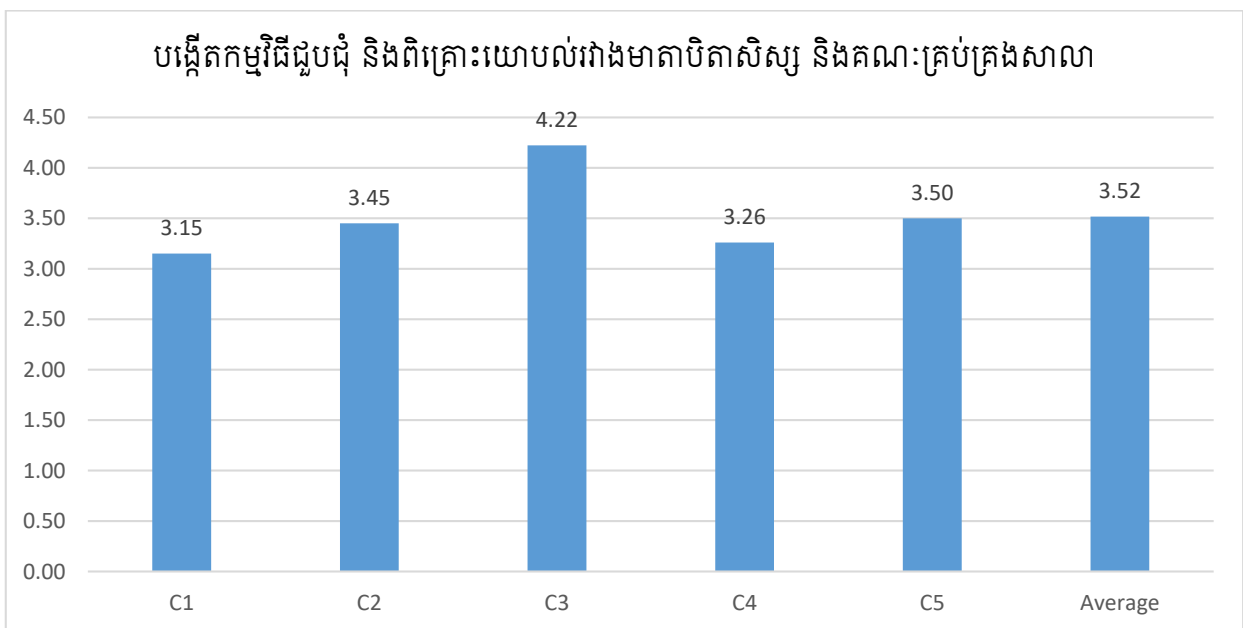

កំណត់សម្គាល់៖ C:បង្កើតកម្មវិធីជួបជុំនិងពិគ្រោះយោបល់រវាងមាតាបិតាសិស្សនិងគណៈគ្រប់គ្រងសាលា

C1: បង្កើតការជួបជុំជាមួយមាតាបិតាសិស្ស អាជ្ញាធរមូលដ្ឋាន និងអ្នកពាក់ព័ន្ធ

C2: ទទួលបានមតិយោបល់ពីការពិភាក្សាជាមួយអ្នកពាក់ព័ន្ធយកមកអភិវឌ្ឍសាលាបាន

C3: ការរៀបចំប្រជុំបុគ្គលិកនិងសហគមន៍ក្នុងការពិនិត្យកែលម្អ អភិវឌ្ឍ និងអនុវត្តកម្មវិធីសិក្សាបាន

C4: សង្កេតឃើញថា ការជួបជុំនេះបានបង្កើតភាពស្និទ្ធស្នាល

C5: ការពិគ្រោះយោបល់ជាមួយសហគមន៍ និងដៃគូពាក់ព័ន្ធមានសារៈសំខាន់ក្នុងការអភិវឌ្ឍ

តាមក្រាបទី៤ បានបង្ហាញថា គណៈគ្រប់គ្រងសាលារៀន បង្កើតកម្មវិធីជួបជុំ និងពិគ្រោះយោបល់ រវាងមាតាបិតាសិស្ស មានកម្រិតមធ្យមភាគ ៣.១៥ ដែលស្ថិតនៅកម្រិតទាប និង ៤.២២ ដែលស្ថិតនៅ កម្រិតខ្ពស់ជាងមធ្យមភាគក្នុងចំណោមចំណុចរងទាំងប្រាំគឺ ៣.៥២ ដែលអាចបញ្ជាក់ថា គណៈគ្រប់គ្រង និងសហគមន៍មានការពិគ្រោះយោបល់គ្នាបានទូលំទូលាយ ក្នុងការរៀបចំផែនការក្នុងការចូលរួមអភិវឌ្ឍន៍ សាលារៀន និងបង្កើតផែនការដើម្បីអភិវឌ្ឍន៍សាលារៀន។

៤.១.៣ ផ្នែកទី៣៖ ការបង្កើតបណ្តាញទំនាក់ទំនង និងគ្រប់គ្រងដឹកនាំសម្របសម្រួល ជាមួយសហគមន៍

ក្រាបទី៥ ៖ ការសហការ និងទំនាក់ទំនងជាមួយសហគមន៍

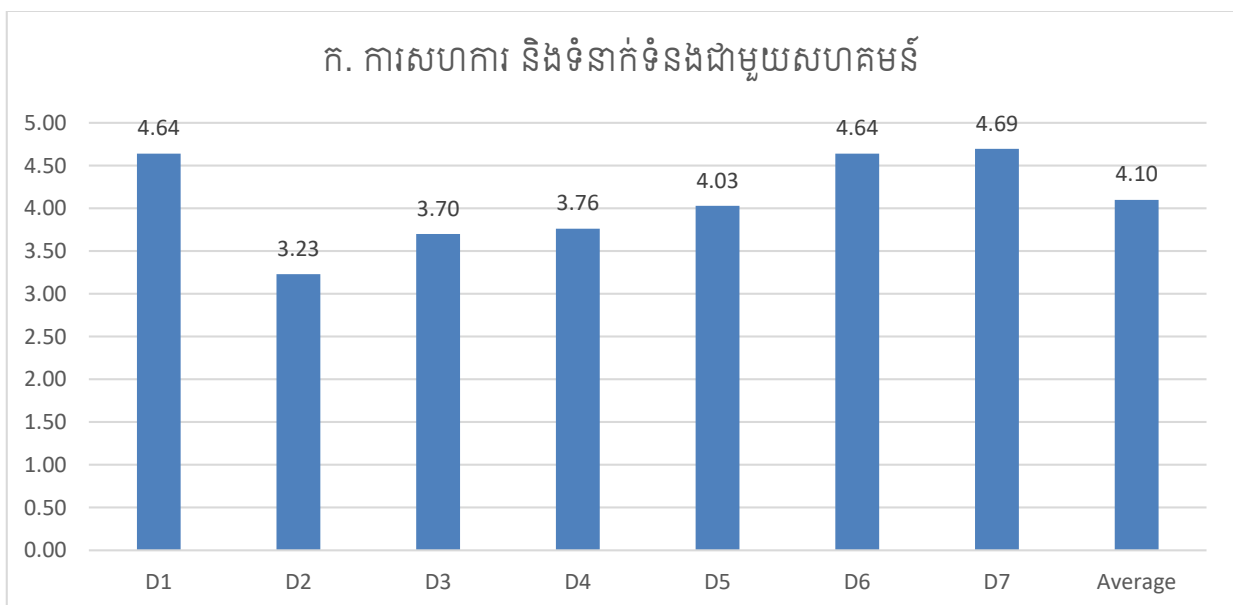

កំណត់សម្គាល់៖ D: ការសហការ និងទំនាក់ទំនងជាមួយសហគមន៍

D1: ការរក្សាបាននូវវប្បធម៌សាមគ្គីភាព សន្តិភាពនិងការគោរពគ្នាទៅវិញទៅមកតាមឋានានុក្រម

D2: មានកាយវិការនិងពាក្យសម្តីបានសមរម្យជាមួយអ្នកពាក់ព័ន្ធតេលទំនាក់ទំនង

D3: បានទទួលយកព័ត៌មានត្រឡប់ពីសហគមន៍ និងអ្នកពាក់ព័ន្ធបាន

D4: ការផ្សព្វផ្សាយលទ្ធផលនៃការវាយតម្លៃជាផ្លូវការដល់ភាគីពាក់ព័ន្ធ

D5: បានផ្តើមកម្មវិធីបន្ថែមថ្មីៗដែលគាំពារដោយសហគមន៍បានញឹកញាប់

D6: បញ្ជ្រាបការយល់ដឹងដល់សហគមន៍អំពីការចូលរួមការអភិវឌ្ឍសាលារៀន

D7: មានឆន្ទៈរក្សាទំនាក់ទំនងជាមួយភាគីពាក់ព័ន្ធ និងសហគមន៍

តាមក្រាបទី៥ បានបង្ហាញថា ការសហការ និងទំនាក់ទំនងជាមួយសហគមន៍របស់គណៈគ្រប់គ្រងសាលារៀន មានមធ្យមភាគជាមួយគ្នា ៤.១០ ដែលក្នុងនោះមាន ៣.២៣ ស្ថិតនៅកម្រិតទាប និង ៤.៦៩ ស្ថិតនៅកម្រិតខ្ពស់ជាងមធ្យមភាគ។ សបញ្ជាក់ថា គណៈគ្រប់គ្រងសាលារៀនមានសមត្ថភាពក្នុងការសហការ និងទំនាក់ទំនងជាសហគមន៍ដោយរក្សាបាននូវសមត្ថភាពនិងគោរពគ្នាទៅវិញទៅមក ជាពិសេសកាយវិការនិងពាក្យសម្តីបានសមរម្យជាមួយអ្នកពាក់ព័ន្ធតេលទំនាក់ទំនងបានយ៉ាងល្អ។ មួយវិញទៀត ការទទួលព័ត៌មានពីសហគមន៍ទាំងការរិះគន់ និងគំនិតដើម្បីកែលម្អសាលារៀន និងមានឆន្ទៈរក្សាទំនាក់ទំនងជាមួយភាគីពាក់ព័ន្ធ និងសហគមន៍យូរអង្វែង និងនិរន្តរភាព។

ក្រាបទី៦៖ ការបង្កើតបណ្តាញសកម្មភាព និងការចរចាសម្រុះសម្រួលជាមួយសហគមន៍

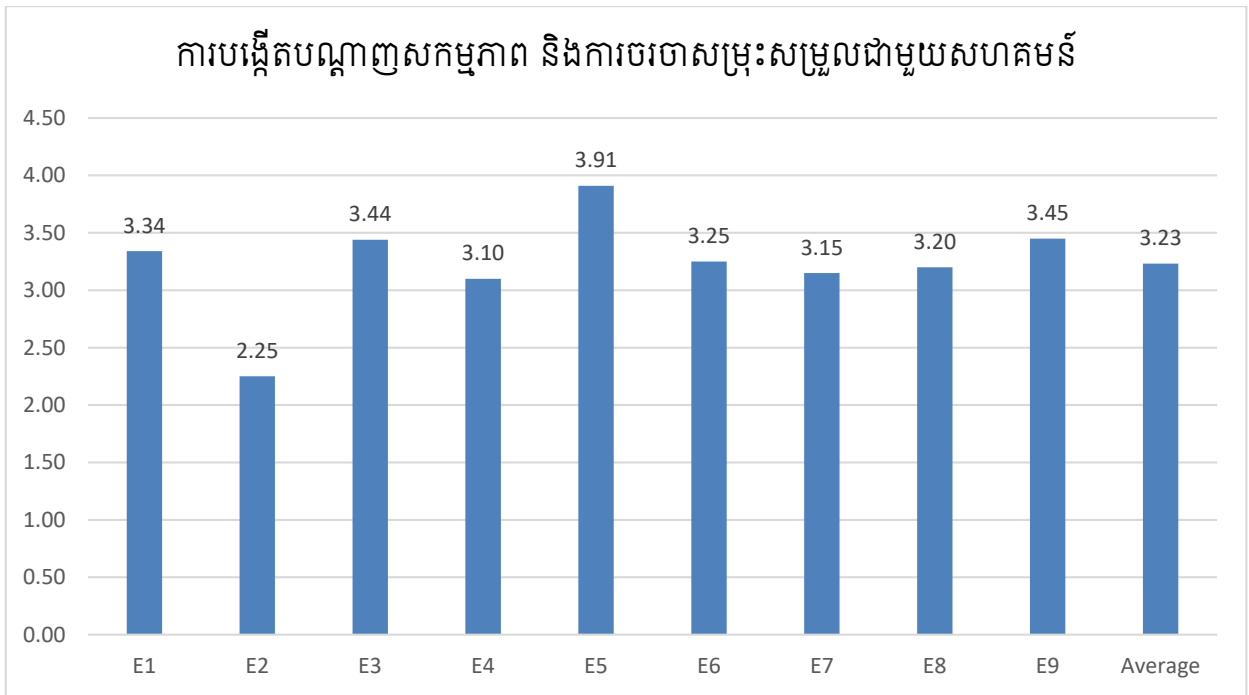

កំណត់សម្គាល់៖ E: ការបង្កើតបណ្តាញសកម្មភាព និងការចរចាសម្រុះសម្រួលជាមួយសហគមន៍

E1: ការបង្កើនទំនាក់ទំនងជិតស្និទ្ធ និងយូរអង្វែងជាមួយសហគមន៍ អាជ្ញាធរ មតាបិតាសិស្ស និងអ្នកពាក់ព័ន្ធនានាដើម្បីអភិវឌ្ឍសាលារៀន

E2: ការដឹកនាំនិងសម្របសម្រួល ការកៀរគរធនធានពីប្រភពផ្សេងៗ ដើម្បីអភិវឌ្ឍសាលារៀន

E3: ការកសាងទំនុកចិត្ត ដោយខិតខំបង្កើនសមិទ្ធផល លទ្ធផលសិក្សាល្អគោរពឆន្ទៈរួម មានការលះបង់ មានចក្ខុវិស័យ បេសកកម្ម រចនាសម្ព័ន្ធច្បាស់លាស់

E4: ជំរុញឱ្យទំនាក់ទំនងរវាងសហគមន៍ និងគណៈគ្រប់គ្រងសាលា មានភាពស៊ីចង្វាក់គ្នាបាន

E5: សម្រេចនូវគោលដៅ និងគោលបំណងដែលកើតចេញពីការព្រមព្រៀងគ្នាជាមួយសហគមន៍

E6: ការពន្យល់ពីតម្លៃនៃការអប់រំដល់មតាបិតាសិស្ស

E7: ការផ្សព្វផ្សាយរាល់សមិទ្ធផលការងាររបស់សាលា ដែលសហគមន៍បានចូលរួមអភិវឌ្ឍន៍

E8: ការបង្កលក្ខណៈងាយស្រួលដល់អ្នកពាក់ព័ន្ធចូលរួម ដោយផ្តល់ការគាំទ្រការផ្តល់កិត្តិយស និងការផ្តល់ឱកាសចូលរួមក្នុងសកម្មភាពនានា

E9: ការស្តាប់ និងទទួលយកនូវគំនិត ឬយោបល់វិះគន់ ស្ថាបនាពីសហគមន៍និងភាគីពាក់ព័ន្ធ

ក្រាបទី៦៖ បានបង្ហាញថា គណៈគ្រប់គ្រងសាលារៀនបានធ្វើការបង្កើតបណ្តាញសកម្មភាព និងការចរចាសម្រុះសម្រួលជាមួយសហគមន៍ មានមធ្យមភាគ ២.២៥ ស្ថិតនៅកម្រិតទាប និង ៣.៩១ ស្ថិតនៅកម្រិតខ្ពស់ជាងមធ្យមភាគរួមគឺ ៣.២៣។ ជាលទ្ធផលខាងលើនេះបានបង្ហាញថា ការបង្កើនទំនាក់ទំនងជិតស្និទ្ធ និងយូរអង្វែងជាមួយសហគមន៍ អាជ្ញាធរ មាតាបិតាសិស្ស និង អ្នកពាក់ព័ន្ធនានាដើម្បីអភិវឌ្ឍសាលារៀន ជាពិសេសរួមគ្នាសម្រេចគោលដៅ និងគោលបំណង ដែលកើតចេញពីការព្រមព្រៀងគ្នាជាសហគមន៍។

ក្រាបទី៧៖ ផ្នែកដោះស្រាយវិវាទ និងការសម្របសម្រួលជាមួយភាគីពាក់ព័ន្ធ

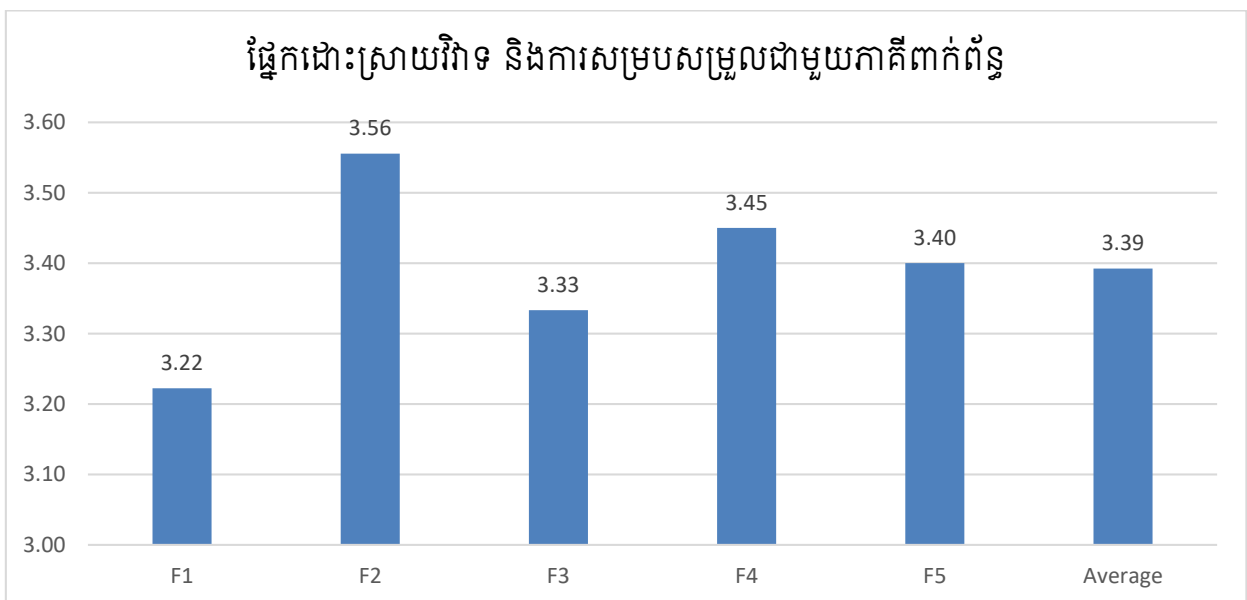

កំណត់សម្គាល់៖ F: ផ្នែកដោះស្រាយវិវាទ និងការសម្របសម្រួលជាមួយភាគីពាក់ព័ន្ធ

F1: ការបង្កើតឱកាស ការយកចិត្តទុកដាក់ដើម្បីទទួលបានលទ្ធផលល្អនៃការសិក្សារបស់សិស្ស

F2: បានដោះស្រាយបញ្ហាប្រឈមជាមួយសហគមន៍ និងអ្នកពាក់ព័ន្ធបាន

F3: សម្របសម្រួលក្នុងការកៀងគរស្វែងរកធនធានដើម្បីធ្វើការអភិវឌ្ឍសាលារៀន

F4: រៀបចំរចនាសម្ព័ន្ធដើម្បីចាំជួយដោះស្រាយបញ្ហា និងការផ្តល់ជាមតិយោបល់ដល់អ្នកពាក់ព័ន្ធ

F5: ទទួលយកការសំណូមពររបស់សហគមន៍និងអ្នកពាក់ព័ន្ធយកទៅដោះស្រាយ

តាមក្រាបទី៧ បានបង្ហាញថា ការដោះស្រាយវិវាទ និងការសម្របសម្រួលជាមួយភាគីពាក់ព័ន្ធមានមធ្យមភាគ ៣.២២ ស្ថិតនៅកម្រិតទាប និង ៣.៥៦ ស្ថិតនៅកម្រិតខ្ពស់ជាងមធ្យមភាគក្នុងចំណោម

រងទាំងប្រាំគឺ ៣.៣៩ ដែលអាចបញ្ជាក់បានថា គណៈគ្រប់គ្រងសាលារៀនបានធ្វើការខិតខំប្រឹងប្រែងដោះស្រាយបញ្ហាដែលបានកើតមានឡើង ជាមួយភាគីពាក់ព័ន្ធបានកម្រិតខ្ពស់។ ព្រមទាំងបានបង្កើតការសម្របសម្រួលក្នុងការស្វែងរកមូលនិធិដើម្បី កសាងសាលារៀន និងមានការអភិវឌ្ឍ។

ក្រាបទី៨៖ ការកសាងការបង្កើតគំនិតរួមគ្នាដើម្បីអភិវឌ្ឍសាលា

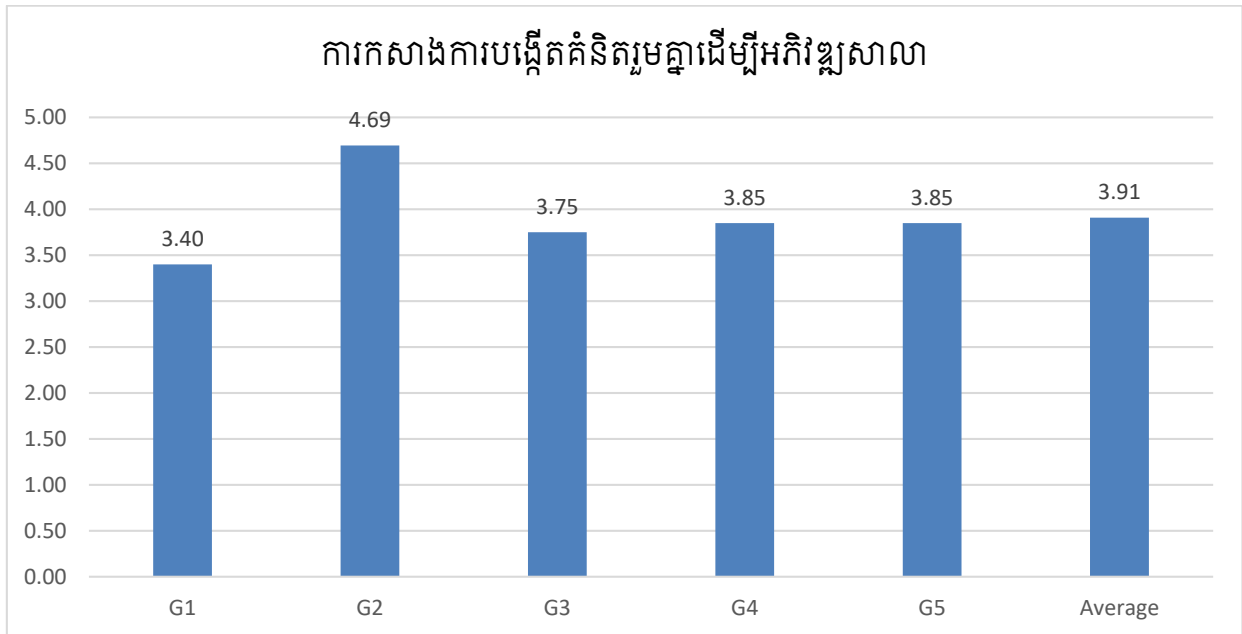

កំណត់សម្គាល់៖ G: ការកសាងការបង្កើតគំនិតរួមគ្នាដើម្បីអភិវឌ្ឍសាលា

- G1: បង្ហាញអំពីគំនិតផ្តួចផ្តើម និងទស្សនៈវិស័យផ្សេងៗដល់ភាគីពាក់ព័ន្ធ
- G2: ណែនាំអំពីសារៈសំខាន់នៃការអភិវឌ្ឍសាលារៀនដល់សហគមន៍បាន
- G3: ពិគ្រោះយោបល់ និងការសន្ទនាគ្នាដើម្បីស្វែងរកការបង្រួបបង្រួម ក្នុងការសហការជាដៃគូ
- G4: ណែនាំអំពីការរួមគ្នា និងការមិនរើសអើងជាតិសាសន៍ដើម្បីបានចូលរួមអភិវឌ្ឍសាលា
- G5: ជម្រុញអំពីផែនការអភិវឌ្ឍសាលា និងការចូលរួមរបស់សហគមន៍

ក្រាបទី៨ បានបង្ហាញថា ការកសាងការបង្កើតគំនិតរួមគ្នាដើម្បីអភិវឌ្ឍសាលា ជាមួយសហគមន៍ដែលមានមាតាបិតា អាណាព្យាបាល សិស្ស និងភាគីពាក់ព័ន្ធដទៃទៀត ដែលមានកម្រិតមធ្យមភាគ ៣.៤០ ដែលស្ថិតនៅកម្រិតទាប និង ៤.៦៩ ស្ថិតនៅកម្រិតខ្ពស់ជាងមធ្យមភាគក្នុងចំណោមរងទាំងប្រាំគឺ ៣.៩១។ ក្នុងន័យនេះបានបញ្ជាក់ថា បានផ្តួចផ្តើមក្នុងការកសាងបង្កើតគំនិតរួមគ្នាដើម្បីអភិវឌ្ឍសាលារៀនបានយ៉ាងសកម្ម។

ក្រាបទី៩៖ ផែនការអភិវឌ្ឍសាលារៀន និងការអនុវត្តជានិរន្តរ៍ភាពដើម្បីការអប់រំទាំងអស់គ្នា

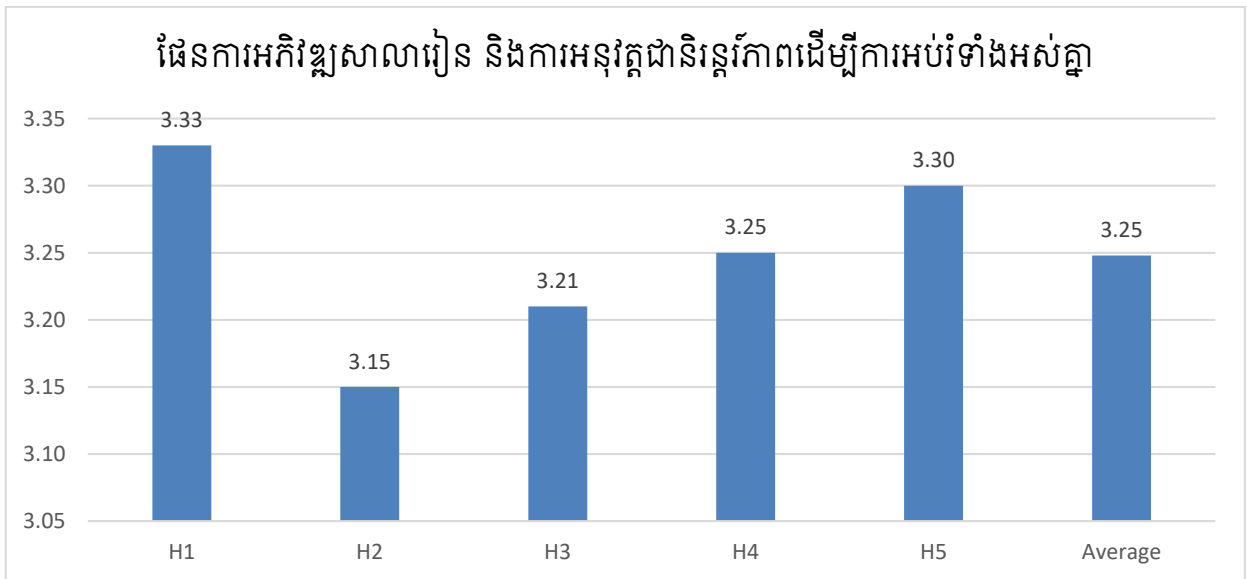

កំណត់សម្គាល់៖ H: ផែនការអភិវឌ្ឍសាលារៀន និងការអនុវត្តជានិរន្តរ៍ភាពដើម្បីការអប់រំទាំងអស់គ្នា

H1: បង្កើតផែនការអភិវឌ្ឍសាលារៀន ឱ្យស្របជាមួយផែនការអប់រំ

H2: អនុវត្តន៍ផែនការអភិវឌ្ឍសាលារៀនមានការចូលរួមពីអ្នកពាក់ព័ន្ធ

H3: មានស្វ័យភាពក្នុងការធ្វើផែនការ និងការគ្រប់គ្រងអភិវឌ្ឍសាលារៀន

H4: ការចូលរួមរបស់សហគមន៍ និងដៃគូអភិវឌ្ឍន៍មានសារៈសំខាន់

H5: វាយតម្លៃនៃការអភិវឌ្ឍសាលារៀន វាយតម្លៃការចូលរួមរបស់ភាគីពាក់ព័ន្ធ និងការវាយតម្លៃការសិក្សារបស់សិស្ស

ក្រាបទី៩៖ ខាងលើនេះបានបង្ហាញថា ផែនការអភិវឌ្ឍសាលារៀន និងការអនុវត្តជានិរន្តរ៍ភាពដើម្បីការអប់រំទាំងអស់គ្នាមានកម្រិតមធ្យមភាគ ៣.១៥ ស្ថិតនៅកម្រិតទាប និង ៣.៣៣ ស្ថិតនៅកម្រិតខ្ពស់ជាងគេ ក្នុងចំណោមចំណុចរងទាំងប្រាំដែលមានមធ្យមភាគ ៣.២៥។ ក្នុងចំណុចទាំងប្រាំគ្រង់ (H4) ដែលមានកម្រិតខ្ពស់បំផុត ដែលគណៈគ្រប់គ្រងសាលារៀនដែលជាសាលាគោលដៅមានការយល់ឃើញប្រហាក់ប្រហែលគ្នា អំពីការចូលរួមរបស់សហគមន៍ និងដៃគូអភិវឌ្ឍន៍ដទៃទៀតមានសារៈសំខាន់ ហើយការចូលរួមទាំងអស់នោះជាសមាធាតុដ៏សំខាន់មិនអាចខ្វះបានសម្រាប់អភិវឌ្ឍសាលារៀន។ មួយវិញទៀត

សាលាមានផែនការអភិវឌ្ឍសាលារៀន ជាមួយសហគមន៍ ដែលស្របជាមួយទិសដៅនៃផែនការរបស់ ក្រសួងអប់រំ យុវជន និងកីឡាដោយជំរុញឱ្យមាន ការចូលរួមពីសហគមន៍ដើម្បីអភិវឌ្ឍសាលា។

៤.១.៤ ផ្នែកទី៤៖ ការបង្កើតដៃគូសហការប្រកបដោយការអភិវឌ្ឍជាមួយអ្នកពាក់ព័ន្ធ ក្របខ័ណ្ឌ៖ បរិយាកាសគាំពារសម្រាប់កម្មវិធីពីសហគមន៍

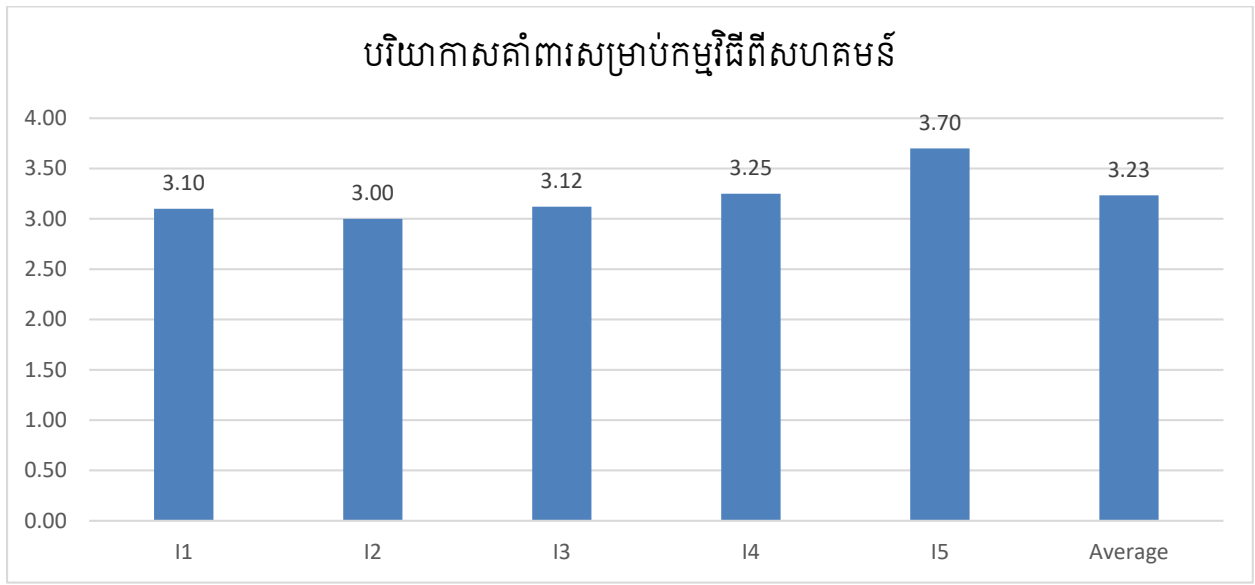

កំណត់សម្គាល់៖ I: បរិយាកាសគាំពារសម្រាប់កម្មវិធីពីសហគមន៍

- I1: ទំនាក់ទំនង និងបរិយាកាសរាក់ទាក់ជាមួយសហគមន៍ និងភាគីពាក់ព័ន្ធ
- I2: អនុវត្តន៍ និងការគាំទ្រនូវកម្មវិធីសិក្សាពេញមួយជីវិតដល់សហគមន៍
- I3: ផ្តល់នូវស្តង់ដារសហគមន៍សាលារៀន និងរង្វាយតម្លៃដល់សហគមន៍
- I4: មូលដ្ឋានសហគមន៍ដើម្បីការអប់រំជាមួយដៃគូពាក់ព័ន្ធក្នុងការចូលរួមជាមួយសាលារៀន
- I5: គណៈកម្មាធិការដើម្បីត្រួតពិនិត្យ តាមដាន វាយតម្លៃកម្មវិធីផ្សេងៗ

ក្របខ័ណ្ឌ១០ បានបង្ហាញថា ការគាំពារសម្រាប់កម្មវិធីពីសហគមន៍ (I2) ផ្តល់នូវស្តង់ដារសហគមន៍ សាលារៀន និងរង្វាយតម្លៃដល់សហគមន៍ 3.00 ជាចំណុចមានបញ្ហាប្រឈមខ្លាំងជាងគេ ស្ថិតនៅទាប និង 3.70 ស្ថិតនៅកម្រិតខ្ពស់ជាងគេ ក្នុងចំណោមរងទាំងប្រាំមធ្យមភាគរួមគឺ 3.23។ ដោយឃើញថាសហ គមន៍មានការគាំទ្រខ្លាំងទៅ កម្មវិធីទាំងអស់នោះ ដើម្បីឱ្យមានការគាំទ្រកាន់តែប្រសើរជាងនេះទៀត គណៈគ្រប់គ្រងសាលារៀនត្រូវផ្តល់នូវស្តង់ដារនិងការវាយតម្លៃដល់សហគមន៍ឱ្យបានទូលំទូលាយ។

ក្រាបទី១១៖ ការបោះផ្សាយ និងការប្រកាសលទ្ធផលទិន្នន័យដល់ភាគីពាក់ព័ន្ធ

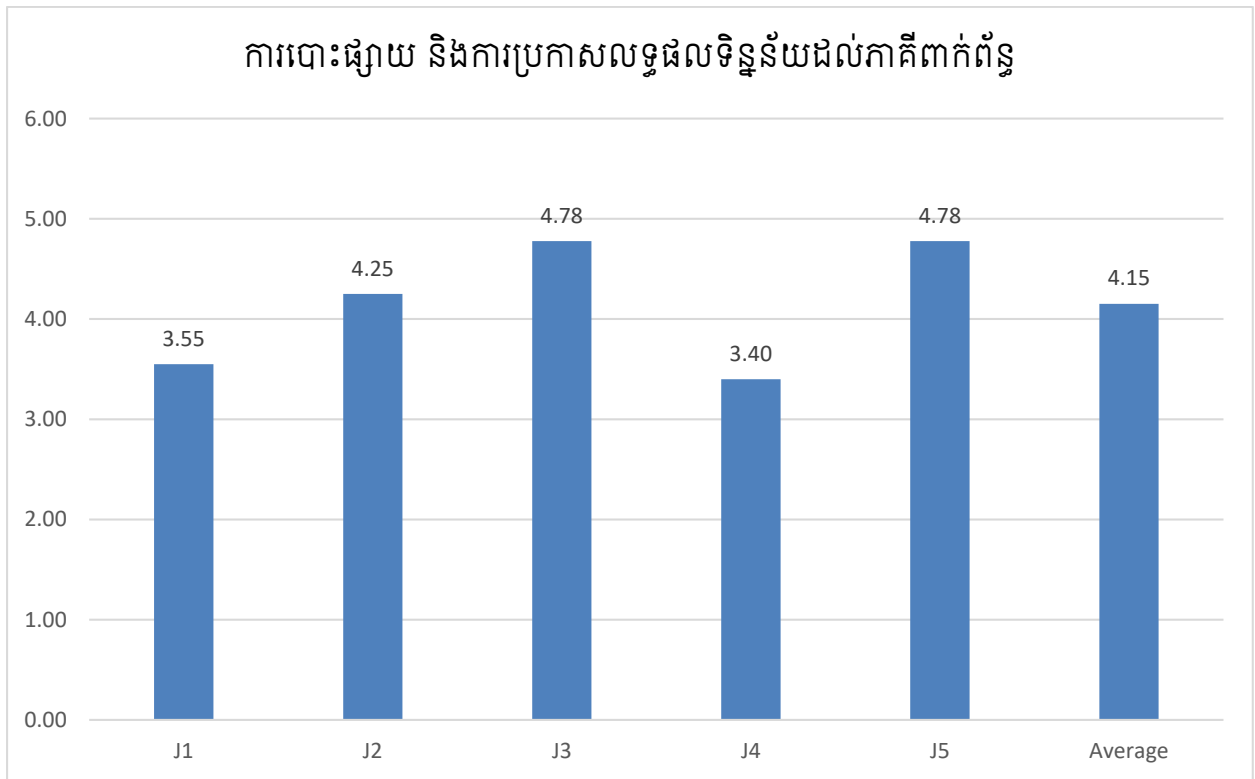

កំណត់សម្គាល់៖ J: ការបោះផ្សាយ និងការប្រកាសលទ្ធផលទិន្នន័យដល់ភាគីពាក់ព័ន្ធ

- J1: បង្ហាញនូវរបាយការណ៍លទ្ធផលនៃការសិក្សារបស់សិស្សដល់អ្នកពាក់ព័ន្ធ
- J2: ផ្សព្វផ្សាយនូវទំនាក់ទំនងផ្សេងៗជាមួយសហគមន៍តាមរយៈឌីជីថល និងបណ្តាញទំនាក់ទំនងផ្សេងៗទៀត
- J3: ផ្សារភ្ជាប់តួនាទីរបស់សហគមន៍ក្នុងការវាយតម្លៃដើម្បីប្រសិទ្ធភាពនៃការអភិវឌ្ឍសាលា
- J4: របាយការណ៍ដល់សហគមន៍ និងអ្នកពាក់ព័ន្ធដើម្បីការអប់រំជាមួយពហុភាគី
- J5: រៀបចំបង្កើតនូវគណៈកម្មាធិការដើម្បីត្រួតពិនិត្យ តាមដាន វាយតម្លៃកម្មវិធីផ្សេងៗសម្រាប់បង្ហាញដល់សិស្ស មាតាបិតា អាណាព្យាបាល និងសហគមន៍

តាមលទ្ធផលក្នុងក្រាបទី១១ បានបង្ហាញថា ការបោះផ្សាយ និងការប្រកាសលទ្ធផលទិន្នន័យដល់ភាគីពាក់ព័ន្ធមានមធ្យមភាគ 3.៤០ ស្ថិតនៅកម្រិតទាបជាងគេ និង 3.78 ស្ថិតនៅកម្រិតខ្ពស់ជាងគេ ក្នុងចំណោមរងទាំងប្រាំមធ្យមភាគគឺ ៤.15។ សបញ្ជាក់ថា ការបង្ហាញនូវលទ្ធផលនៃការសិក្សារបស់សិស្ស បាន

យ៉ាងទៀតទាត់ ហើយបន្ថែមលើនេះទៀតនោះ ក៏បានបង្ហាញនិងបើកទូលាយក្នុងការបង្ហាញលទ្ធផលទៅដល់ភាគីពាក់ព័ន្ធដទៃផ្សេងទៀតបានគ្រប់ជ្រុងជ្រោយ។

៤.២ ការវិភាគលើកម្រងសំណួររបស់គ្រូបង្រៀន

៤.២.១ ផ្នែកទី១៖ ព័ត៌មានទូទៅ

ក្នុងការទទួលបានទិន្នន័យពីកម្រងសំណួរក្នុងផ្នែកទី១ អំពីព័ត៌មានទូទៅរបស់គ្រូបង្រៀនដែលបានចូលរួមក្នុងការបំពេញកម្រងសំណួរដោយធ្វើចំណាត់ថ្នាក់ទៅតាមប្រភេទនៃស្ថិតិបែបពណ៌នាមានដូចជា ភេទ តំបន់ អាយុ គ្លីនាទី បទពិសោធន៍ក្នុងគ្លីនាទី សញ្ញាបត្រ បទពិសោធន៍ក្នុងវិស័យអប់រំ ការបណ្តុះបណ្តាល SEIP OR GEIP និងទំនាក់ទំនងជាមួយសហគមន៍។

ក្រាបទី១២៖ សំណាកគ្រូបង្រៀន

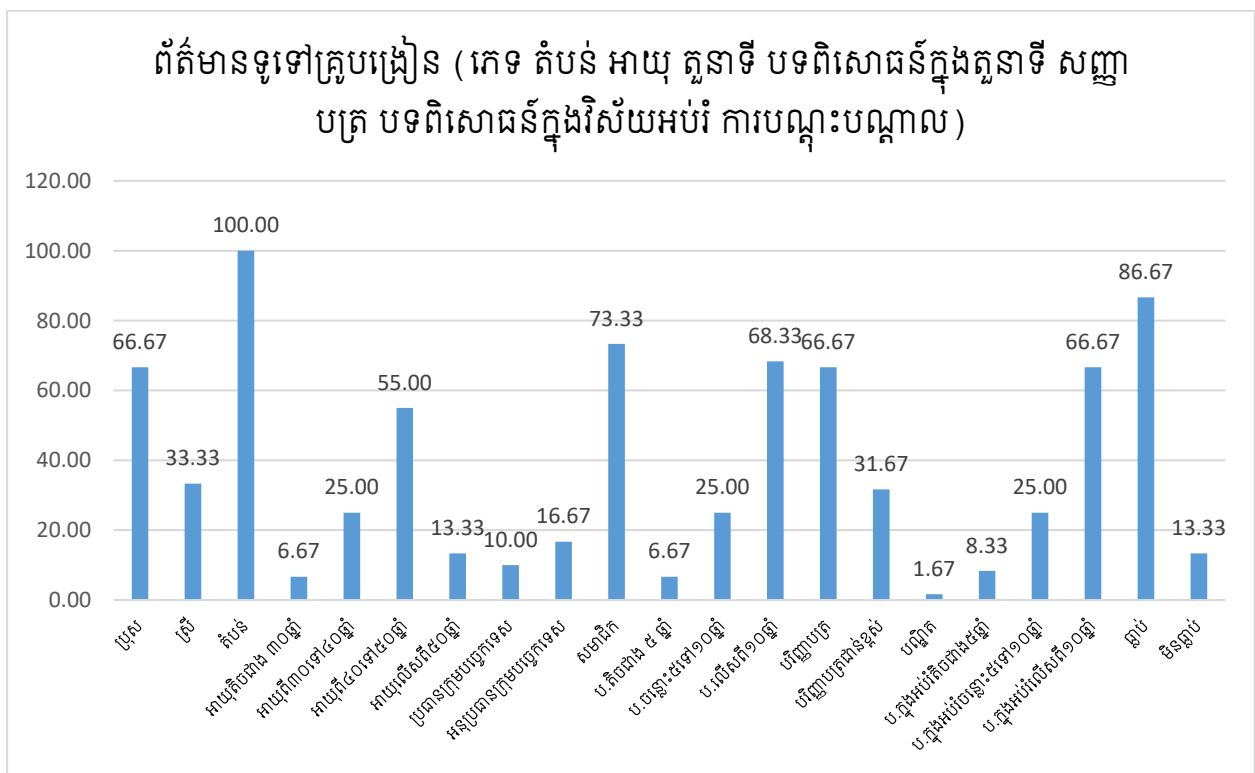

ក្រាបទី១២ ខាងលើបានបង្ហាញពីអ្នកចូលរួមបំពេញកម្រងសំណួរគ្រូបង្រៀន ដែលរួមមានភេទប្រុស ៦៦.៦៧% ភេទស្រី ៣៣.៣៣% ដែលស្ថិតនៅតំបន់ជនបទ ១០០%។ ហើយអ្នកមានអាយុតិចជាង ៣០ ឆ្នាំ ៦.៦៧% អាយុចន្លោះពី ៣០ ទៅ៤០ឆ្នាំមាន ២៥% អាយុចន្លោះពី៤០ ទៅ៥០ឆ្នាំមាន ៥៥% និងអាយុលើសពី៥០ ឆ្នាំមាន១៣.៣៣%។ ក្នុងនោះមានគ្លីនាទីជាប្រធានក្រុមបច្ចេកទេសមាន

១០% អនុប្រធានក្រុមបច្ចេកទេស ១៦.៦៧% និងសមាជិកមាន ៧៣.៣៣%។ មួយវិញទៀត អ្នកមាន បទពិសោធន៍ក្នុងតួនាទីបច្ចុប្បន្នតិចជាង៥ ឆ្នាំ ៦.៦៧% បទពិសោធន៍ចន្លោះពី៥ ទៅ១០ឆ្នាំ ២៥% បទ ពិសោធន៍លើសពី ១០ឆ្នាំ ៦៨.៣៣%។ រីឯអ្នកដែលមានកម្រិតសញ្ញាបត្របរិញ្ញាបត្រមាន៦៦.៦៧% បរិញ្ញាបត្រជាន់ខ្ពស់មាន ៣១.៦៧% និងបណ្ឌិត ១.៦៧%។ ម្យ៉ាងវិញទៀត លោកគ្រូអ្នកគ្រូបង្រៀនដែល បានចូលរួមបំពេញកម្រងសំណួរមានបទពិសោធន៍ក្នុងវិស័យអប់រំតិចជាង៥ឆ្នាំមាន ៨.៣៣% ចន្លោះពី៥ ទៅ១០ឆ្នាំ ២៥% និងលើសពី១០ឆ្នាំមាន ៦៦.៦៧%។ ចំណែកអ្នកធ្លាប់ទទួលបានការបណ្តុះបណ្តាល SEIP or GEIP និងមានទំនាក់ទំនងជាមួយសហគមន៍មាន ៨៦.៦៧% និងអ្នកដែលមិនធ្លាប់ទទួលបាន ការបណ្តុះបណ្តាល ១៣.៣៣%។ ជាលទ្ធផលក្នុងក្រាបបានបង្ហាញថា សំណាកដែលប្រមូលពីគ្រូបង្រៀន មិនទាន់មានភាពយេនឌ័រនៅឡើយ ដែលមានចំនួនបុរសច្រើនជាងស្ត្រី។ មួយទៀតបានសម្ភាសន៍ទៅលើ អ្នកដែលមានបទពិសោធន៍ច្រើនក្នុងវិស័យអប់រំ ហើយអ្នកទទួលបានការបណ្តុះបណ្តាល និងយល់ដឹង ការចូលរួមសហគមន៍ជាមួយសាលារៀនមានចំនួនច្រើន។ ទោះបីយ៉ាងណា សំណាកខាងនេះមិនទាន់ បានគ្រប់គ្រាន់នៅឡើយ សម្រាប់ជាតំណាងឱ្យសហគមន៍ទាំងមូល។

៤.២.២ ផ្នែកទី២៖ ក្នុងដំណើរការនៃការរៀន និងបង្រៀន
ក្រាបទី១៣៖ ការប្រតិបត្តិនៃកម្មវិធីសិក្សា

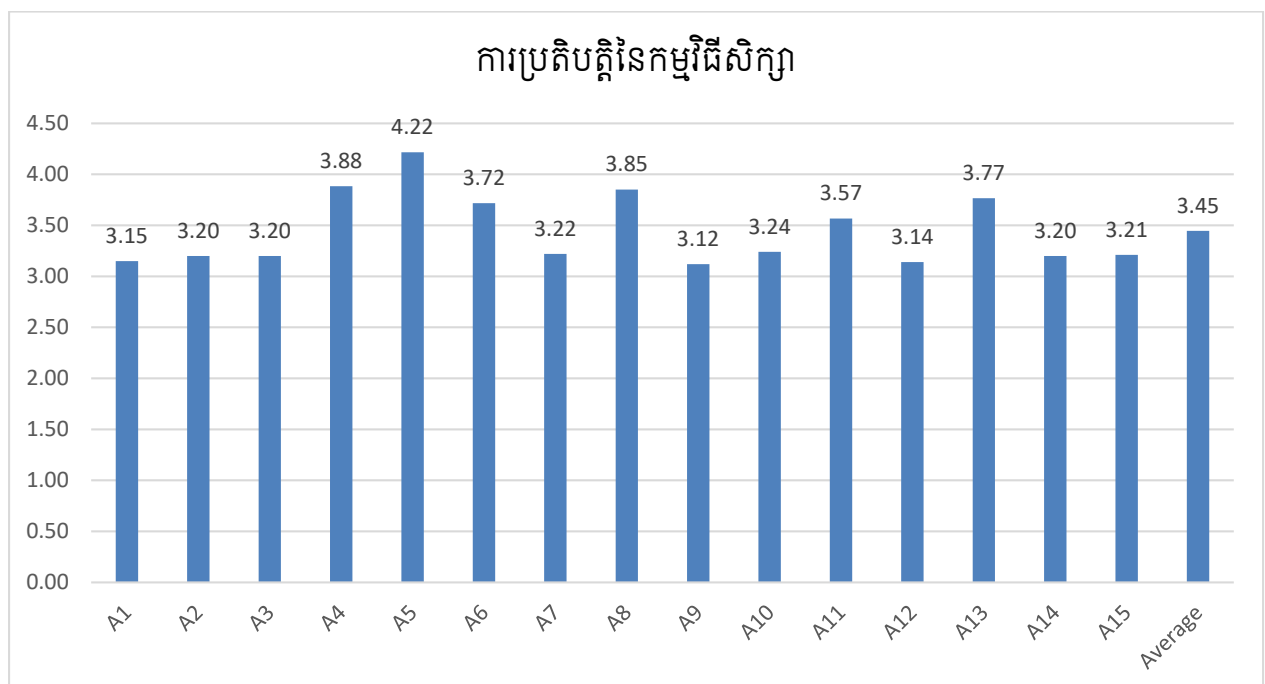

កំណត់សម្គាល់៖ A: ការប្រតិបត្តិនៃកម្មវិធីសិក្សា

A1: អនុវត្តតាមកម្មវិធីសិក្សារបស់ក្រសួងអប់រំ

A2: រៀបចំបែងចែកនូវបំណែងចែកកម្មវិធីសិក្សា
តាមមុខវិជ្ជាបានច្បាស់លាស់តាមចំនួនពេល
វេលាដែលកំណត់ដោយក្រសួងអប់រំ

A3: អនុវត្តន៍ការបង្រៀនតាមចំនួនម៉ោងកំណត់
ក្នុងបំណែងចែកកម្មវិធីសិក្សា

A4: ចូលរួមវគ្គបណ្តុះបណ្តាល និងរៀនបំប៉ន
ស្រាវជ្រាវបន្ថែមលើការបង្រៀនមុខវិជ្ជារបស់ខ្លួន

A5: រៀបចំកិច្ចតែងការសម្រាប់បង្រៀនជាប្រចាំ
តាមម៉ោងកំណត់

A6: កិច្ចតែងការបង្រៀនតែងតែបានត្រួតពិនិត្យ
ពីគណៈគ្រប់គ្រងសាលាជាប្រចាំ

A7: ចូលរួមប្រជុំជាមួយក្រុមបច្ចេកទេសក្នុងការ
ពិនិត្យ តាមដាន និងកែលម្អអំពីការបង្រៀន និង
រៀនបានទៀងទាត់

A8: ធ្លាប់បានចូលបណ្តាលយើងដើម្បីស្វែងរក
សៀវភៅបន្ថែមក្នុងការពង្រឹងការបង្រៀនមុខវិជ្ជា
របស់ខ្លួន

A9: ស្រាវជ្រាវចំណេះដឹងបន្ថែមតាម រយៈទ្វីដី
ថ្ងៃផ្អាកហូម

A10: ប្រើប្រាស់សៀវភៅសិក្សាគោលតាមកម្រិត
ថ្នាក់សិក្សាបានត្រឹមត្រូវ

A11: សាលាបានបែងចែកកាលវិភាគឱ្យមាន
ម៉ោងបណ្តាលយើង ដើម្បីលើកកម្ពស់គុណភាព
ប្រសិទ្ធភាពការបង្រៀន និងរៀន

A12: ចែករំលែកបទពិសោធន៍គ្នាទៅវិញទៅមក
អំពីការរៀន និងបង្រៀន

A13: ចំនួនម៉ោងគ្រប់គ្រាន់សម្រាប់ការបង្រៀន
ឱ្យស្របតាមកម្មវិធីសិក្សា

A14: ផ្តល់ព័ត៌មានស្តីពីលទ្ធផលការសិក្សារបស់
សិស្ស

A15: យកចិត្តទុកដាក់លើសិស្សរៀនយឺត សិស្ស
ពិការ សិស្សមានបញ្ហា

ក្រាបទី១៣ បានបង្ហាញថា ការប្រតិបត្តិនៃកម្មវិធីសិក្សាមានកម្រិតមធ្យមភាគ (A9) ៣.១២ ដែល
ស្ថិតនៅកម្រិតទាបជាងគេ និងចែករំលែកបទពិសោធន៍គ្នាទៅវិញទៅមកអំពីការរៀន និងបង្រៀនមាន
កម្រិតមធ្យមភាគ ៤.៦២% ស្ថិតនៅកម្រិតខ្ពស់ជាងមធ្យមភាគក្នុងចំណោមចំណុចរងរួមទាំងដប់ប្រាំគឺ

៣.៤៥។ ទាំងអស់នេះសបញ្ជាក់ឱ្យដឹងថា ការប្រតិបត្តិកម្មវិធីសិក្សាឱ្យស្របតាមក្រសួងអប់រំស្ថិតនៅក្នុងកម្រិតខ្ពស់ ដែលជាកត្តាមួយជំរុញឱ្យការបណ្តុះបណ្តាលទាន់កម្មវិធីសិក្សា និងការរៀនសូត្របានប្រព្រឹត្តិទៅបានយ៉ាងរលូន។

ក្រាបទី១៤៖ ការដំណើរការសម្រាប់ការរៀន និងបង្រៀនតាមកម្រិតថ្នាក់

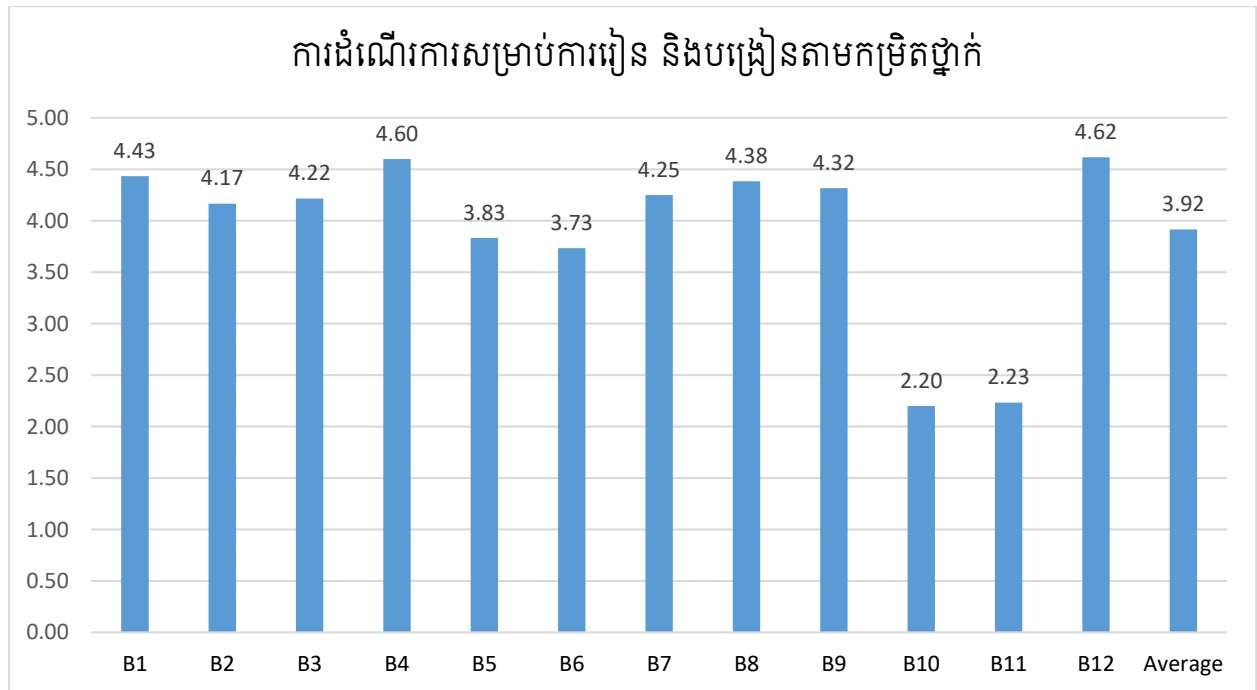

កំណត់សម្គាល់៖ B: ការដំណើរការសម្រាប់ការរៀន និងបង្រៀនតាមកម្រិតថ្នាក់

- B1: ថ្នាក់រៀនមានការប្រជុំពិនិត្យតាមដានការរៀនសូត្របានទៀងទាត់
- B2: ថ្នាក់រៀនមានផែនការបង្រៀនប្រចាំឆ្នាំតាមមុខវិជ្ជា
- B3: មុខវិជ្ជាបង្រៀនមានប្លង់មេរៀនគ្រប់មេរៀន
- B4: មានការបញ្ជ្រាបខ្លឹមសារមេរៀនដល់សិស្សបានយល់ដឹង
- B5: សិស្សបានធ្វើកិច្ចការតាមគម្រោងដែលបានគ្រោង
- B6: សិស្សបានប្រកួតប្រជែងការអាន និងការធ្វើលំហាត់
- B7: សិស្សទទួលបានការយល់អំពីចំណេះសម្បទា បំណិនសម្បទា និងឥរិយាបថសម្បទា
- B8: ថ្នាក់រៀនបានដំណើរការតាមផែនការដែលបានគ្រោងទុក

B9: សិស្សមានឱកាសបញ្ចេញនូវទស្សនៈ និងគំនិតរបស់ខ្លួន

B10: បានជួបនូវបញ្ហាពេលបង្រៀន

B11: សិស្សអវត្តមានលើសពីបួនដងក្នុងមួយខែ

B12: សិស្សមានការសហការគ្នាពេលធ្វើកិច្ចការរួមគ្នា

តាមទិន្នន័យដែលទទួលបានពីកម្រងសំណួរក្នុងក្រាបទី១៤ បានបង្ហាញឱ្យដឹងថា ការដំណើរការសម្រាប់ការរៀន និងបង្រៀនតាមកម្រិតថ្នាក់ មានកម្រិតមធ្យមភាគ ២.២០ ស្ថិតនៅកម្រិតទាប និង ៤.៦២ ស្ថិតនៅកម្រិតខ្ពស់ជាងមធ្យមភាគក្នុងចំណោមចំណុចរងទាំងដប់ពីរគឺ ៣.៩២។ ក្នុងក្រាបក៏បានបង្ហាញដែរថា លោកគ្រូអ្នកអ្នកគ្រូបានជួបបញ្ហានូវពេលបង្រៀន អាចមកពីកត្តាគ្រូបង្រៀនដោយផ្ទាល់ និងកត្តាសិស្ស បញ្ហាទាំងអស់នេះត្រូវការដោយលោកគ្រូអ្នកគ្រូពង្រឹងទៅលើវិន័យ ការរៀបចំសណ្តាប់ធ្នាប់នៃការបង្រៀននិងរៀន។

ក្រាបទី១៥: វិធីសាស្ត្របង្រៀន

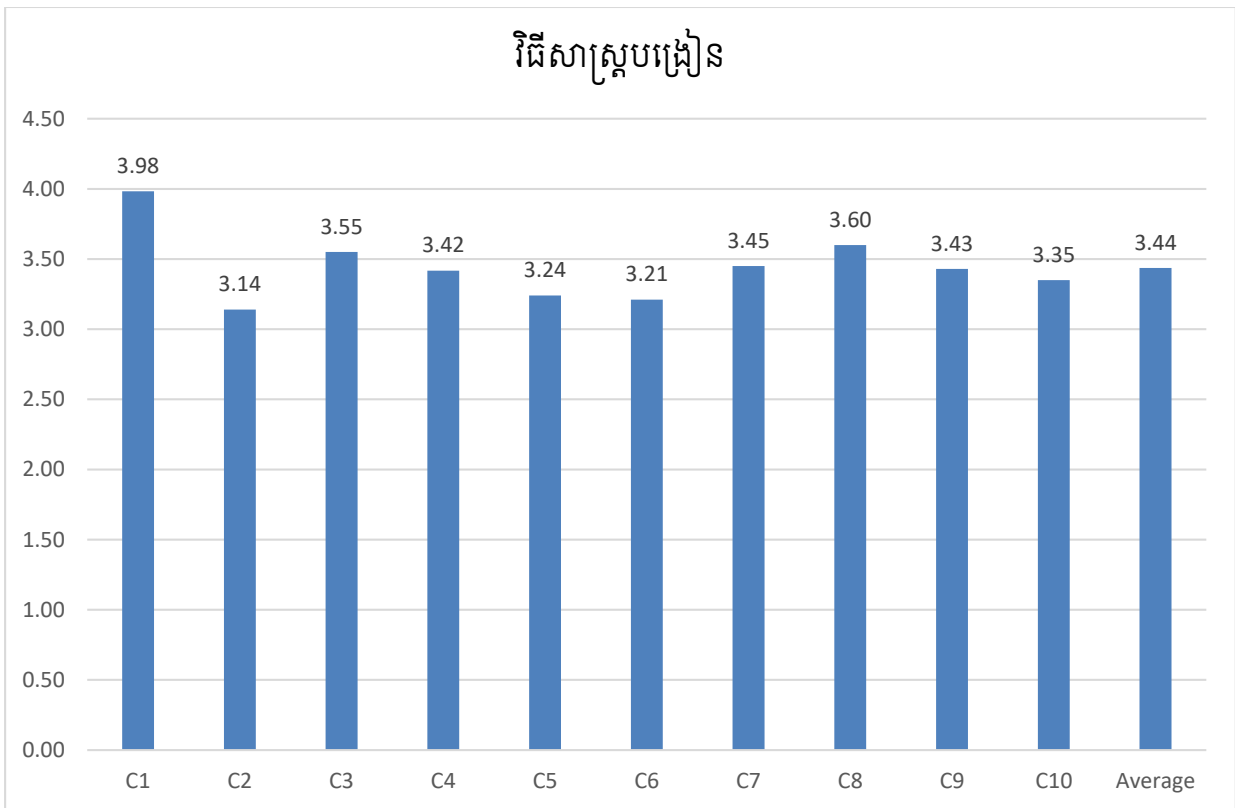

កំណត់សម្គាល់៖ C: វិធីសាស្ត្របង្រៀន

C1: ប្រើវិធីសាស្ត្រថ្មីៗសម្រាប់ការបង្រៀន

C2: បង្ហាញវត្ថុបំណងមេរៀនបានច្បាស់លាស់

C3: ផ្លាស់ប្តូរវិធីសាស្ត្របង្រៀនដោយប្រើល្បែង
កម្សាន្ត

C7: បានរំលឹងមេរៀនឡើងវិញ

C8: ជួយដល់សិស្សរៀនខ្សោយ

C4: ផ្លាស់ប្តូរតាក់ទិចក្នុងការបង្រៀនញឹកញាប់

C9: បានជំរុញការលើកទឹកចិត្តដល់សិស្សបាន
ទៀងទាត់

C5: ស្តាប់ការអានរបស់សិស្សព្រមទាំងជួយអាន
ពាក្យពិបាក

C10: វិធីសាស្ត្របង្រៀនរបស់លោក លោកស្រី
សិស្សអាចទទួលយក

C6: ដាក់កិច្ចការឱ្យសិស្សធ្វើ (ជាក្រុម ឬក៏ជា
បុគ្គល)

តាមក្រាបទី១៥ បានបង្ហាញថា វិធីសាស្ត្របង្រៀនរបស់លោកគ្រូអ្នកគ្រូបានបង្រៀននៅកម្រិតវិទ្យា
ល័យ មានកម្រិតមធ្យមភាគ ៣.១៤ ដែលស្ថិតនៅកម្រិតទាប និងការជំរុញការលើកទឹកចិត្តដល់សិស្សមាន
កម្រិតមធ្យមភាគ ៣.៩៨ ស្ថិតនៅកម្រិតខ្ពស់ជាងមធ្យមភាគរួមក្នុងចំណុចរងទាំងដប់គឺ ៣.៤៤។ ទាំង
នេះសបញ្ជាក់ឱ្យឃើញថា ការផ្លាស់ប្តូរតាក់ទិចក្នុងការបង្រៀនរបស់លោកគ្រូអ្នកគ្រូមានកម្រិតខ្ពស់ និងការ
លើកទឹកចិត្តសិស្សឱ្យខិតខំប្រឹងប្រែងរៀនសូត្រមានកម្រិតខ្ពស់បំផុត ដែលកត្តាទាំងអស់នេះហើយជំរុញ
ឱ្យមានដំណើរការល្អក្នុងការបង្រៀន និងការរៀនសូត្ររបស់សិស្សានុសិស្សមានប្រសិទ្ធភាពខ្ពស់។

ក្រាបទី១៦៖ ការអនុវត្តជាក់ស្តែងក្នុងដំណើរការរៀន និងសកម្មភាពបង្រៀន

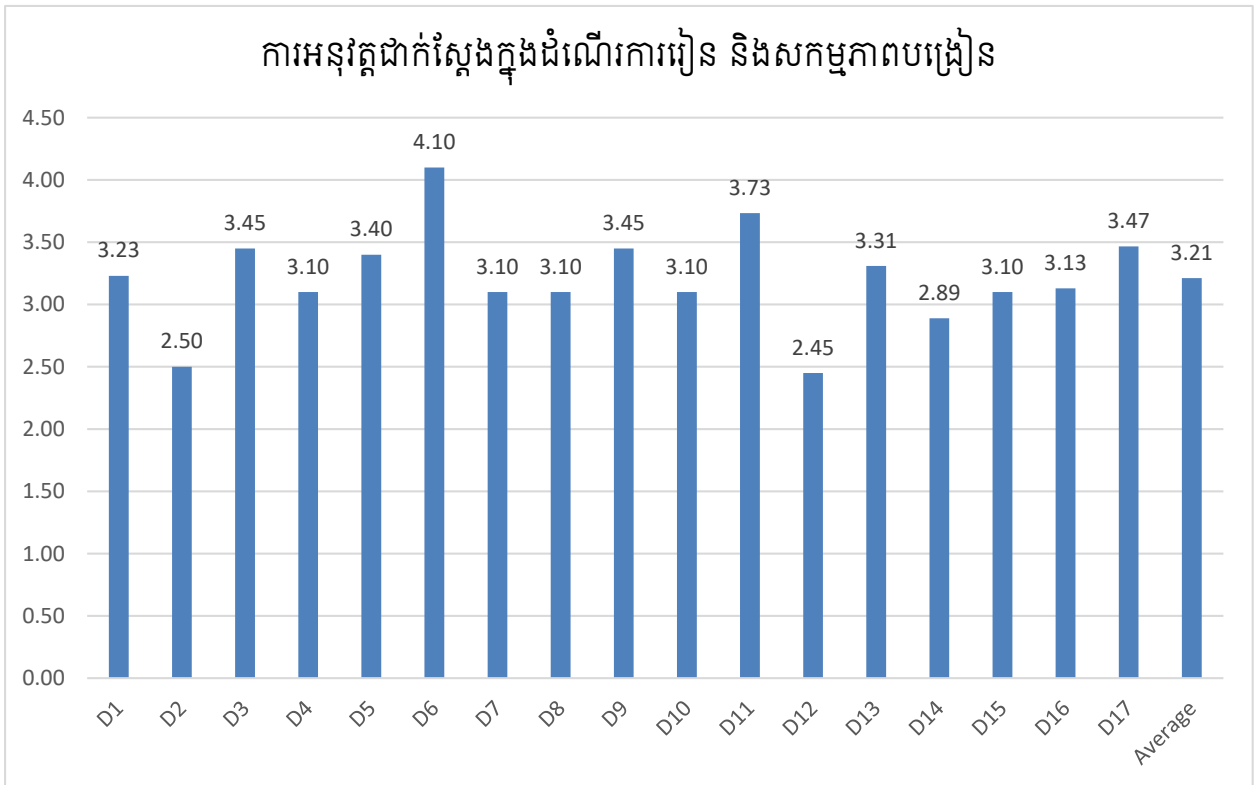

កំណត់សម្គាល់៖ D: ការអនុវត្តជាក់ស្តែងក្នុងដំណើរការរៀន និងសកម្មភាពបង្រៀន

D1: ប្រើប្រាស់ប្លង់មេរៀនដើម្បីបង្រៀនជាប្រចាំ

D2: ប្រើប្រាស់កិច្ចតែងការបង្រៀន

D3: ផ្តល់ឱកាសឱ្យសិស្សពិភាក្សាជាក្រុម និងកិច្ចសហការគ្នា

D4: អនុញ្ញាតឱ្យសិស្សដែលខ្លាំង និងសិស្សខ្សោយបានអាន ចោទឆ្លើយសំណួរ និងធ្វើកិច្ចការស្ទើរគ្នា

D5: ដាក់កិច្ចការផ្ទះឱ្យសិស្សធ្វើក្នុង សប្តាហ៍នីមួយៗ

D6: ណែនាំដល់សិស្សឱ្យអាន នូវខ្លឹមសារមេរៀននៅផ្ទះដើម្បីត្រៀមមុន មកសាលារៀន

D7: ជំរុញ និងបំផុសគំនិត ឱ្យសិស្សមានសកម្មភាពចូលអានសៀវភៅក្នុងបណ្ណាល័យ និងស្រាវជ្រាវបន្ថែម

D8: ការយកចិត្តទុកដាក់ និងបម្រុងប្រយ័ត្នក្នុងពេលសិក្សារៀនសូត្រ

D9: លើកទឹកចិត្តសិស្សឱ្យមានការខិតខំ និងប្រឹងប្រែងរៀនសូត្រ

D9: លើកទឹកចិត្តសិស្សឱ្យមានការខិតខំ និងប្រឹងប្រែងរៀនសូត្រ

D10: រៀបចំកម្មវិធីបង្រៀនបំប៉ន ដល់សិស្សដែលរៀនខ្សោយ

D11: ប្រើប្រាស់នូវឯកសារផ្សេងៗបន្ថែមទាក់ទង
និងមេរៀន

D14: ប្រើប្រាស់សៀវភៅគ្រូ

D15: ប្រើប្រាស់ប័ណ្ណរូបភាពក្នុងការបង្រៀន

D12: ប្រើប្រាស់សៀវភៅគោល

D16: ប្រើប្រាស់ប័ណ្ណសំណួរ

D13: ណែនាំសិស្ស ឱ្យចូលអានសៀវភៅក្នុង
បណ្ណាល័យ ជាប្រចាំ

D17: ប្រើប្រាស់ឧបករណ៍ជំនួយ និងសម្ភារៈ
ឧបទេស

ក្រាបទី១៦ បានបង្ហាញថា ការអនុវត្តជាក់ស្តែងក្នុងដំណើរការរៀន និងសកម្មភាពបង្រៀនមាន
កម្រិតមធ្យមភាគ ២.៤៥ ស្ថិតនៅកម្រិតទាប និងលើកទឹកចិត្តសិស្សឱ្យមានការខិតខំ និងប្រឹងប្រែងរៀន
សូត្រ មានមធ្យមភាគ ៤.១០ ស្ថិតនៅកម្រិតខ្ពស់ជាងមធ្យមភាគក្នុងចំណោមចំណុចរងទាំងដប់ប្រាំពីរគឺ
៣.២១។ បញ្ហាប្រឈមស្ថិតត្រង់ (D2) (D11) និង (D14) ដែលជាការរៀបចំកម្មវិធីបង្រៀនបំប៉ន ដល់
សិស្សដែលរៀនខ្សោយ និងការប្រើប្រាស់ប័ណ្ណរូបភាពក្នុងការបង្រៀន ដែលបញ្ហាទាំងអស់នេះទាមទារឱ្យ
លោកគ្រូអ្នកគ្រូបង្កើតស្ថានភាពក្នុងការចូលរួមអប់រំ ដោយការផ្សារភ្ជាប់ជាមួយស្ថានភាព រៀននិងបង្រៀន។

ក្រាបទី ១៧: រង្វាយតម្លៃ និងលទ្ធផល

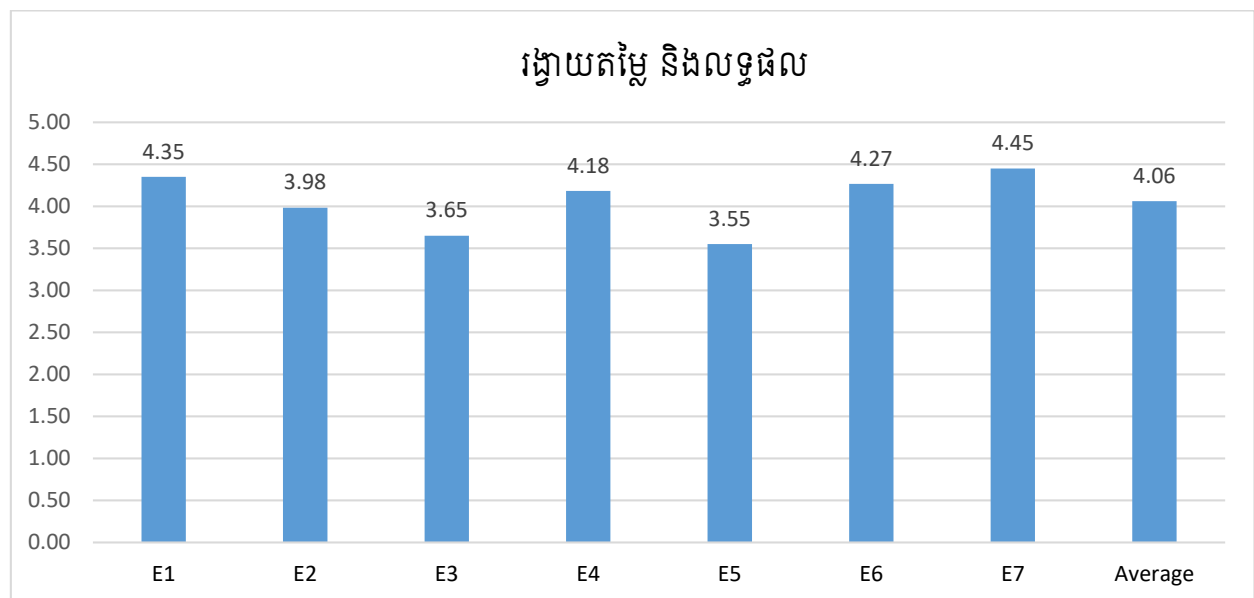

កំណត់សម្គាល់៖ E: រង្វាយតម្លៃ និងលទ្ធផល

E1: ធ្វើការចោទសួរសំណួរបំផុសមុនចូលមេរៀន និងខ្លឹមសារមេរៀន

E2: ចោទសួរសំណួរផ្ទាល់មាត់ក្នុងពេលបង្រៀនជាប្រចាំ

E3: សួរនូវសំណួរខ្លីៗក្នុងម៉ោងបង្រៀន

E4: កែកិច្ចការផ្ទះរបស់សិស្សបានទៀងទាត់

E5: មានតេស្តសាកល្បងជាប្រចាំ

E6: បានធ្វើតេស្តប្រចាំខែ

E7: វាយតម្លៃការសិក្សារបស់សិស្សតាមរយៈតេស្តប្រចាំឆមាស

ក្រាបទី១៧ បានបង្ហាញថា រង្វាយតម្លៃ និងលទ្ធផលមានកម្រិតមធ្យមភាគ ៣.៥៥ ដែលស្ថិតនៅកម្រិតទាប និង (E7) វាយតម្លៃការសិក្សារបស់សិស្សតាមរយៈតេស្តប្រចាំឆមាសមានកម្រិតមធ្យមភាគ ៤.៤៥ ស្ថិតនៅកម្រិតមធ្យមភាគខ្ពស់ជាងក្នុងចំណោមចំណុចរងមធ្យមភាគទាំងប្រាំពីរគឺ ៤.០៦។ នេះសបញ្ជាក់ឱ្យឃើញថា រង្វាយតម្លៃ និងលទ្ធផលស្ថិតនៅកម្រិតខ្ពស់ ដែលជាកត្តាជំរុញមួយឱ្យមានការសិក្សារបស់សិស្សបានប្រព្រឹត្តិទៅបានយ៉ាងរលូន ហើយបញ្ជាក់បានថា ការផ្ទេរចំណេះដឹងរបស់គ្រូទៅសិស្សមានប្រសិទ្ធភាព។

៤.២.៣ ការបង្កើតទំនាក់ទំនងជាមួយសហគមន៍ និងភាគីពាក់ព័ន្ធ

ក្រាបទី១៨៖ ការបង្កើតទំនាក់ទំនងជាមួយសហគមន៍ និងភាគីពាក់ព័ន្ធ

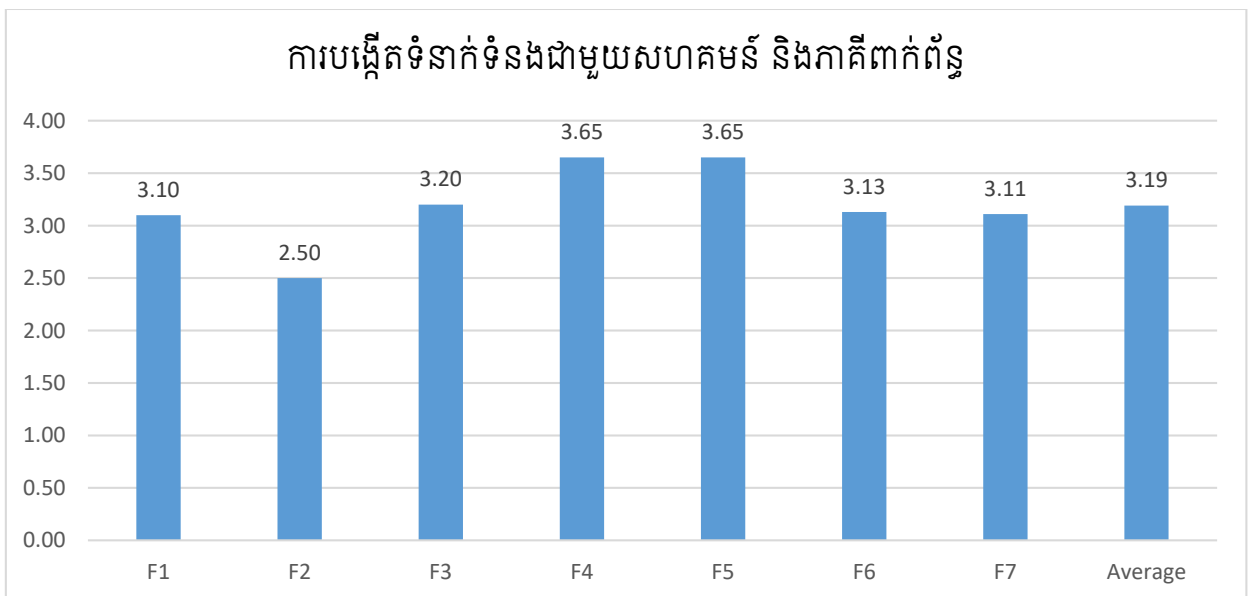

កំណត់សម្គាល់៖ F: ការបង្កើតទំនាក់ទំនងជាមួយសហគមន៍ និងភាគីពាក់ព័ន្ធ

F1: ធ្លាប់បានស្គាល់យុទ្ធសាស្ត្រសហគមន៍សាលារៀន

F2: ទំនាក់ទំនងសហគមន៍និងសាលារៀនពិតជាមានសារៈសំខាន់

F3: បង្កើតទំនាក់ទំនងជាមួយអាណាព្យាបាលសិស្ស ឬសហគមន៍ និងភាគីពាក់ព័ន្ធ

F4: នៅក្នុងសហគមន៍ធ្លាប់បានរៀបចំកម្មវិធីដែលទាក់ទាញសិស្ស គ្រូឱ្យចូលរួម និងការយកចិត្តទុកដាក់សហការជាមួយសហគមន៍ក្នុងការអភិវឌ្ឍសាលារៀន

F5: សាលារៀនរបស់លោក/លោកស្រីធ្លាប់អញ្ជើញឱ្យសហគមន៍ចូលរួមក្នុងកិច្ចការធ្វើផែនការអភិវឌ្ឍន៍សាលារៀន

F6: សង្កេតឃើញថាសាលារៀនបានពង្រឹងតម្លាភាពក្នុងការចូលរួមរបស់សហគមន៍

F7: សាលារៀនរបស់លោក/លោកស្រីបានផ្តល់ភាពជឿជាក់តាមរយៈតម្លាភាពថវិកាសាលារៀននៅក្នុងការចំណាយនៃគម្រោងអភិវឌ្ឍន៍នានា

តាមលទ្ធផលនៃក្រាបទី១៨ បានបង្ហាញអំពីការបង្កើតទំនាក់ទំនងជាមួយសហគមន៍ និងភាគីពាក់ព័ន្ធ មានកម្រិតមធ្យមភាគ ២.៥០ ដែលស្ថិតនៅកម្រិតទាបជាងគេ និងទំនាក់ទំនងសហគមន៍និងសាលារៀនពិតជាមានសារៈសំខាន់មានកម្រិតមធ្យមភាគ ៣.៦៥ ស្ថិតនៅកម្រិតខ្ពស់ជាងមធ្យមភាគក្នុងចំណោមចំណុចរងទាំងប្រាំពីរគឺ ៣.១៩។ ចំណុចដែលជាបញ្ហាប្រឈមនៅត្រង់ សាលារៀនធ្លាប់អញ្ជើញឱ្យសហគមន៍ចូលរួមក្នុងកិច្ចការធ្វើផែនការ អភិវឌ្ឍសាលារៀន ដែលបញ្ហាត្រង់នេះតម្រូវឱ្យសាលារៀនពង្រឹងទំនាក់ទំនងជាមួយសហគមន៍ឱ្យប្រសើរឡើង ដើម្បីផ្សារភ្ជាប់ក្នុងភាពជឿទុកចិត្ត គ្រប់ភាគីទាំងអស់។ មួយវិញទៀត ក៏ដើម្បីឱ្យសហគមន៍បានស្គាល់នូវតួនាទី និងភារកិច្ចរបស់ខ្លួនដើម្បីជួយជំរុញការអភិវឌ្ឍសាលារៀន និងជាប្រភពនៃធនធានដែលមិនចេះរីងស្ងួតសម្រាប់អភិវឌ្ឍសាលារៀន។ តាមក្រាបក៏បានបង្ហាញចំណុចល្អផងដែរថា លោកគ្រូអ្នកគ្រូមានការយល់ឃើញថា ទំនាក់ទំនងសហគមន៍និងសាលារៀនពិតជាមានសារៈសំខាន់ ដែលកត្តានេះធ្វើឱ្យមានការសហការគ្នារវាងសាលារៀន សហគមន៍ និងអ្នកពាក់ព័ន្ធដទៃដើម្បីរួមគ្នាក្នុងការចូលរួមអភិវឌ្ឍសាលារៀន។

៤.២.៤ ផ្នែកទី៤៖ បញ្ហាប្រឈម និងសំណូមពរ

ក. បញ្ហាប្រឈមក្នុងការគៀងគរសហគមន៍ចូលរួមជាមួយសាលារៀន

តាមការសម្ភាសន៍និងការឆ្លើយរបស់លោកគ្រូ អ្នកគ្រូស្តីអំពីបញ្ហាប្រឈមដែលប្រឈមផ្សេងៗជាមួយនិងសហគមន៍និងសាលារៀន។ អ្នកស្រាវជ្រាវបានសង្កេតឃើញថា៖

- ការផ្សព្វផ្សាយមិនទាន់បានទូលំទូលាយ និយាយនៅមានកម្រិតនៅឡើយ
- ការចូលរួមរបស់សហគមន៍នៅមានកម្រិតដោយសារតែពួកគាត់រស់នៅនិងកិច្ចការរកស៊ី
- កត្តាដោយសារតែប្រជាពលរដ្ឋនៅតំបន់មួយចំនួនមានជីវភាពទន់ខ្សោយ
- ការបង្ហាញអំពីតម្លាភាពនៅមានកម្រិតដែលធ្វើឱ្យសហគមន៍បាត់បង់ជំនឿ
- គ្រូបង្រៀនមួយចំនួនតូចមិនទាន់យល់បានស៊ីជម្រៅអំពី សារៈសំខាន់ការចូលរួមរបស់សហគមន៍

ខ. សំណូមពរ

- ឱ្យគណៈគ្រប់គ្រងសាលារៀនមានតម្លាភាពឱ្យបានទូលំទូលាយ
- ការផ្សព្វផ្សាយឱ្យបានទូលំទូលាយ និងសហការជាមួយភាគីពាក់ព័ន្ធ
- ការបង្កើតកិច្ចពិភាក្សាជាមួយសហគមន៍ឱ្យបានញឹកញាប់ដើម្បីឱ្យមានចំណុចស៊ីចង្វាក់គ្នា
- ពង្រឹងសាមគ្គីភាពជាមួយលោកគ្រូអ្នកគ្រូ គណៈគ្រប់គ្រង និងសហគមន៍ឱ្យបានល្អ
- ត្រូវផ្តល់ព័ត៌មានអំពី ការសិក្សារបស់សិស្សឱ្យបានទៀងទាត់

៤.៣ ការវិនិយោគលើកម្រងសំណួរសហគមន៍

៤.៣.១ ផ្នែកទី១៖ ព័ត៌មានទូទៅរបស់សហគមន៍

ក្រាបទី១៩៖ សំណាករបស់សហគមន៍

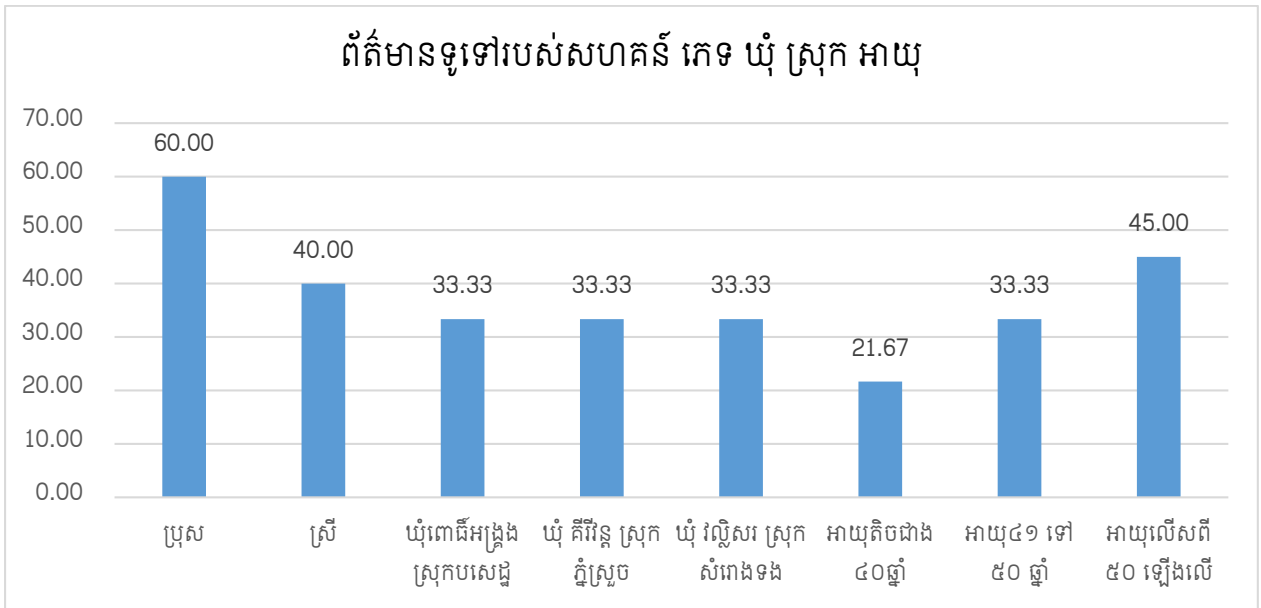

ក្រាបទី១៩ បានបង្ហាញថា អ្នកដែលបានចូលរួមបំពេញកម្រងសំណួរសម្រាប់សហគមន៍ រួមមាន ភេទប្រុស ៦០.០០% ភេទស្រី ៤០.០០% ដែលអ្នកបំពេញកម្រងសំណួរមកពីឃុំស្រុកគឺ ឃុំពោធិ៍អង្គ្រង ស្រុកបសេដ្ឋ ៣៣.៣៣% ឃុំគីរីវន្ត ស្រុកភ្នំស្រួច ៣៣.៣៣% និងឃុំវល្លិសរ ស្រុកសំរោងទង ៣៣.៣៣% ដែលស្រុកទាំងបីតំណាងឱ្យទូទាំងខេត្តកំពង់ស្ពឺ។ ជាមួយគ្នានោះដែរក្នុងកម្រងសំណួរក៏បានរំលេច នូវ អាយុតិចជាង៤០ឆ្នាំមាន ២១.៦៧% អាយុ៤១ទៅ៥០ ឆ្នាំមាន ៣៣.៣៣% និងអាយុលើសពី ៥០ ឆ្នាំ ឡើងមាន ៤៥%។ ក្នុងសំណាករបស់សហគមន៍ មានអ្នកចូលរួមជាស្រ្តី មានភាគរយតិចជាងបុរស ដែល មិនមានសមភាពរយៈខ័រវាងស្រ្តីនិងបុរស។ ជាងនេះចំនួនសំណាក ដែលមានអាយុលើសពីហាសិបឆ្នាំ មានចំនួនច្រើនជាងគេ ដែលសរុបញ្ជាក់ថា ការសម្ភាសន៍អ្នកដែលមានបទពិសោធន៍ និងមានការយល់ដឹង ច្រើនក្នុងការប្រឡូកជាមួយសង្គម ដែលទាំងនេះមិនទាន់បង្ហាញអំពីសមភាពយុវជនដែលជាទំពាំងស្នង ឬស្ត្រីជំនាក់ក្រោយ ដែលពួកគាត់មានការយល់ដឹងកាន់តែស៊ីជម្រៅ។

៤.៣.២ ការចូលរួមរបស់សហគមន៍ក្នុងការអភិវឌ្ឍសាលារៀន និងការចូលរួមរបស់ភាគីពាក់ព័ន្ធ

ក្រាបទី២០៖ ការចូលរួមរបស់សហគមន៍ក្នុងការអភិវឌ្ឍសាលារៀន និងការចូលរួមរបស់ភាគីពាក់ព័ន្ធ

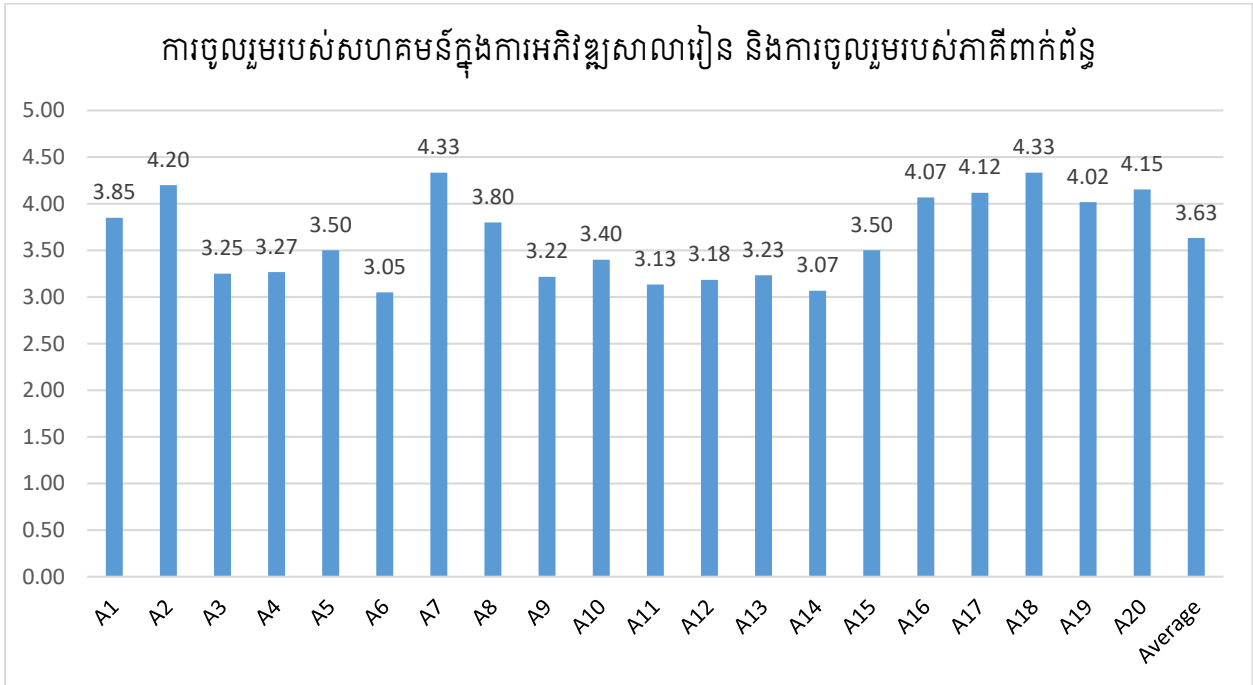

កំណត់សម្គាល់៖ A: ការចូលរួមរបស់សហគមន៍ក្នុងការអភិវឌ្ឍសាលារៀន និងការចូលរួមរបស់ភាគីពាក់ព័ន្ធ

A1: បានចូលរួមជាមួយសាលារៀនបាន

A5: មាតាបិតា អាណាព្យាបាលសិស្សបានតាម

A2: មាតាបិតា អាណាព្យាបាលសិស្សបានជំរុញ
កូនៗមករៀនទៀងទាត់ និងគោរពពេលវេលា

ដាន យកចិត្តទុកដាក់ដល់ការសិក្សារបស់កូន

A3: ប្រជុំពិគ្រោះយោបល់រវាងមាតាបិតាសិស្ស គណៈគ្រប់គ្រងសាលា គ្រូបង្រៀន សិស្ស និងភាគីពាក់ព័ន្ធ

A6: មាតាបិតា អាណាព្យាបាលរបស់សិស្សបានជំរុញ និងតាមដានកូនធ្វើកិច្ចការផ្ទះ និងលំហាត់

A4: មាតាបិតា អាណាព្យាបាលសិស្សបានជួយបង្រៀន ឬចែករំលែកចំណេះដឹងបន្ថែមនៅផ្ទះដល់កូន

A7: បានអប់រំណែនាំកូនបន្ថែម

A8: បង្កើតឱកាសឱ្យកូនបានបញ្ចេញទស្សនៈគំនិត

A9: មាតាបិតា អាណាព្យាបាលបានចូលរួម
វិភាគទានដល់ការអភិវឌ្ឍសាលា

A10: បានចូលរួមក្នុងកម្មវិធីរបស់សាលារៀន
ដូចជាកម្មវិធីសប្បុរសធម៌ បុណ្យផ្ការស្មី បុណ្យ
សាមគ្គីដើម្បីអង្គាសបច្ច័យកមកកសាង និង
អភិវឌ្ឍន៍សាលារៀន

A11: បានចូលរួមក្នុងការរៀបចំព្រឹត្តិការណ៍ ឬ
កម្មវិធីផ្សេងៗនៅសាលារៀន

A12: ទទួលបានព័ត៌មានអំពីសាលារៀនផ្តល់មក
ពីការសិក្សារបស់កូន

A13: មាតាបិតា អាណាព្យាបាលសិស្សបានចូល
រួមឧបត្ថម្ភថវិកា ឬសម្ភារៈក្នុងការជួយគាំទ្រដល់
ការសិក្សារបស់សិស្ស

A14: បានចូលរួមក្នុងការត្រួតពិនិត្យការធ្វើតេស្ត
ប្រចាំខែ ប្រចាំឆមាស និងការបិទផ្សាយលទ្ធផល
តេស្តរបស់សិស្ស

A15: គណៈគ្រប់គ្រងសាលារៀនធ្លាប់បាន
អញ្ជើញលោក លោកស្រីជាមាតាបិតា អាណា
ព្យាបាលសិស្សឱ្យចូលរួមធ្វើផែនការ និងអនុវត្ត
ផែនការសាលារៀនបានញឹកញាប់

A16: អាជ្ញាធរមូលដ្ឋាន ឬអាជ្ញាធរដែនដីបាន
ចូលរួមជាមួយកិច្ចការសាលារៀន

A17: អាជ្ញាធរមូលដ្ឋានបានសហការក្នុងការរក្សា
សណ្តាប់ធ្នាប់ និងសន្តិសុខជុំវិញសាលារៀន

A18: មាតាបិតា អាណាព្យាបាលសិស្សយល់ថា
ការចូលរួមរបស់ពួកគាត់ក៏ដូចជា សហគមន៍
ទាំងមូលជាមួយសាលារៀន បានផ្តល់នៅអត្ថ
ប្រយោជន៍ និងជួយជ្រោមជ្រែងសាលារៀន

A19: មាតាបិតា អាណាព្យាបាលសិស្សផ្តល់ការ
ជឿទុកចិត្តក្នុងការធានានិរន្តរភាព នៃការអភិវឌ្ឍ
សាលារៀន

A20: មានទំនុកចិត្តលើការអភិវឌ្ឍសាលារៀន
ក្នុងការអប់រំដើម្បីសិស្សទាំងអស់

តាមទិន្នន័យក្រាបទី២០ បានបង្ហាញឱ្យដឹងថា ការចូលរួមរបស់សហគមន៍ក្នុងការអភិវឌ្ឍសាលា
រៀន និងការចូលរួមរបស់ភាគីពាក់ព័ន្ធនៅមានកម្រិតមធ្យមនៅឡើងទៅលើ មាតាបិតា អាណាព្យាបាល
របស់សិស្សបានជំរុញ និងតាមដានកូនធ្វើកិច្ចការផ្ទះ និងលំហាត់ ការចូលរួមក្នុងការត្រួតពិនិត្យការធ្វើតេស្ត
ប្រចាំខែ ប្រចាំឆមាស និងការបិទផ្សាយលទ្ធផលតេស្តរបស់សិស្ស ការទំនាក់ទំនងគណៈគ្រប់គ្រងសាលារៀន
ធ្លាប់បានអញ្ជើញមាតាបិតា អាណាព្យាបាលសិស្សឱ្យចូលរួមធ្វើផែនការ និងអនុវត្តផែនការសាលារៀន

នៅមានកម្រិតមធ្យមនៅឡើយ ដែលមានកម្រិតមធ្យមភាគ ៣.០៥ ស្ថិតនៅកម្រិតទាបជាងមធ្យមភាគរួម ក្នុងចំណោមសំណួរទាំងម៉ត្លង់ ៣.៦៣។ ហេតុផលទាំងនោះ កើតមកពីទំនាក់ទំនងសហគមន៍ និងសាលារៀនមានភាពមិនទុកចិត្តគ្នា ការផ្សព្វផ្សាយមានកម្រិតនៅឡើយ ការយល់ដឹងរបស់សហគមន៍មិនទាន់បានទូលំទូលាយអំពីការចូលរួមដើម្បីអភិវឌ្ឍសាលារៀន ទំនាក់ទំនងរវាងសហគមន៍ និងសាលារៀនមិនទាន់ស៊ីចង្វាក់និងគ្នាដែលធ្វើឱ្យមានគម្លាតនៃទំនាក់ទំនងព័ត៌មានគ្រប់ជ្រុងជ្រោយ។

៤.៤ ការវិភាគលើកម្រងសំណួររបស់សិស្ស

៤.៤.១ ផ្នែកទី១៖ អំពីព័ត៌មាន

ក្រាបទី២១៖ សំណាករបស់សិស្ស

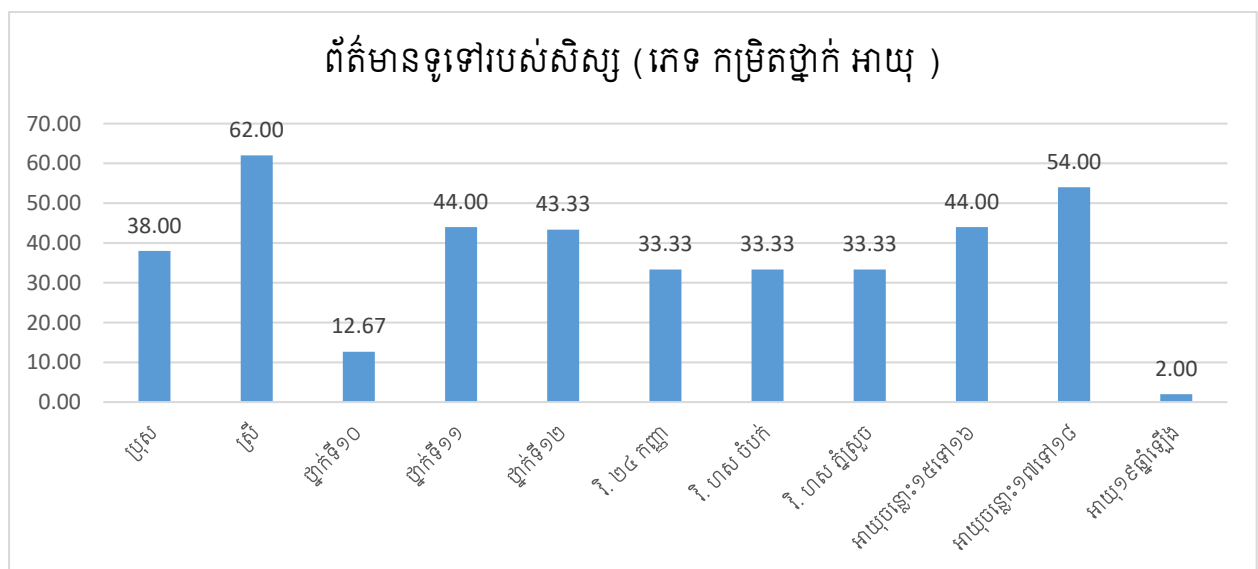

ក្រាបទី២១ បានបង្ហាញឱ្យដឹងថា អ្នកដែលបានចូលរួមក្នុងការបំពេញកម្រងសំណួរសម្រាប់សិស្ស ដែលមានភេទប្រុសមាន ៣៨% និងភេទស្រីមាន៦២%។ ហើយសិស្សានុស្សិតបានបំពេញកម្រងសំណួរ មកពី ប៊ីកម្រិតថ្នាក់គឺ ថ្នាក់ទី១០មាន ១២.៦៧% សិស្សថ្នាក់ទី១១មាន ៤៤.០០% សិស្សថ្នាក់ទី១២ មាន ៤៣.៣៣%។ ក្នុងនោះមានវិទ្យាល័យជាគោដៅមានបីគឺ វិទ្យាល័យ២៤កញ្ញា ៣៣.៣៣% វិទ្យាល័យហ៊ុន សែនចំបក់ ៣៣.៣៣% និងវិទ្យាល័យហ៊ុនសែនភ្នំស្រួច ៣៣.៣៣%។ មួយវិញទៀត អាយុមានភាពខុសគ្នានៃកម្រិតថ្នាក់ សិស្សដែលមានអាយុចន្លោះ ១៥ទៅ១៦ឆ្នាំមាន ៤៤.% អាយុចន្លោះ១៧ទៅ១៨មាន ៥៤.០០% និងអាយុ១៩ឆ្នាំឡើងមាន ២.០០%។ បញ្ជាក់ថា ចំនួនសិស្សស្រីមានការចូលរួមក្នុងការឆ្លើយ

សំណួរសម្ភាសន៍មានភាគរយច្រើនជាងសិស្សប្រុស ហើយសិស្សដែលរៀនថ្នាក់ទី១២មានចំនួនសំណាកច្រើន រីឯអាយុអ្នកចូលរួមភាគច្រើនជាយុវជនមានចំនួនភាគរយខ្ពស់ជាងក្នុងចំណោមទាំងបីកម្រិត។

៤.៤.២ ផ្នែកទី២៖ អំពីការសិក្សារបស់សិស្ស

ក្រាបទី២២៖ ការប្រតិបត្តិការបង្រៀន និងរៀន

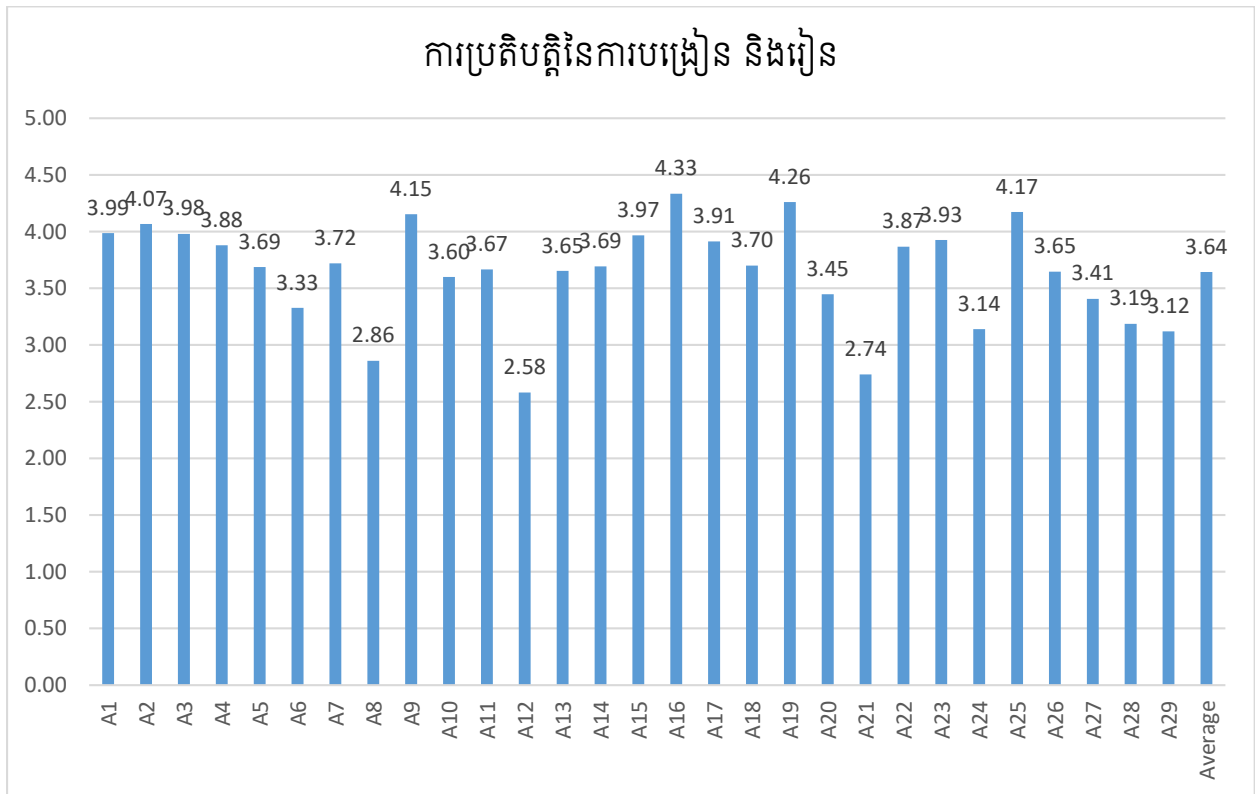

កំណត់សម្គាល់៖ A: ការប្រតិបត្តិការបង្រៀន និងរៀន

- | | |
|---|---|
| A:1 ចូលចិត្តក្នុងការសិក្សារបស់ខ្លួន | A6: ចំនួនម៉ោងតាមកាលវិភាគនៃមុខវិជ្ជានីមួយៗមិនគ្រប់គ្រាន់សម្រាប់បួនៗ |
| A2: ការគោរពបទបញ្ជាសាលារបស់ប្អូន | A7: ចំនួនម៉ោងតាមកាលវិភាគនៃមុខវិជ្ជានីមួយៗគ្រប់គ្រាន់សម្រាប់បួនៗ |
| A3: ការចូលរៀនរបស់ប្អូនគោរពទៅតាមម៉ោង និងពេលវេលា | A8: កាលវិភាគសិក្សារបស់ប្អូនមានម៉ោងបណ្តាលយសម្រាប់ឱ្យប្អូនពង្រឹងទៅលើការសិក្សារៀនសូត្រ |
| A4: រៀនទៀងទាត់តាមកាលវិភាគជាប្រចាំ | |
| A5: រយៈពេលក្នុងមួយថ្ងៃប្អូនបានចំណាយពេលក្នុងការសិក្សាទាំងក្នុងម៉ោងសិក្សា និងក្រៅម៉ោងសិក្សា | |

A9: លោកគ្រូ អ្នកគ្រូបួនមានទំនួលខុសត្រូវនៅក្នុងការគោរពពេលវេលា

A10: ស្តាប់ការបង្ហាញវត្ថុបំណងមេរៀនបានច្បាស់លាស់

A11: បួនស្តាប់បានការណែនាំរបស់គ្រូបួនអំពីការអានមេរៀន និងការអានមេរៀនទុកមុន

A12: បួនលេងហ្គេមសិក្សា (ល្បែងការសិក្សា)

A13: គ្រូបួនបានពន្យល់ពាក្យពិបាក ដែលមានក្នុងមេរៀន

A14: លោកគ្រូ អ្នកគ្រូបួនបានផ្លាស់ប្តូរឱ្យសិស្សអានមេរៀនបានញឹកញាប់

A15: លោកគ្រូ អ្នកគ្រូបួនបានផ្តល់ឱកាសឱ្យសិស្សពូកែ និងសិស្សខ្សោយបានអានមេរៀនឆ្លើយសំណួរ និងធ្វើលំហាត់ស្មើគ្នា

A16: លោកគ្រូ អ្នកគ្រូបួនឱ្យពិភាក្សាក្រុមញឹកញាប់

A17: គ្រូបួនបានណែនាំ និងចង្អុលបង្ហាញឱ្យអានមេរៀននៅផ្ទះត្រៀមមុន

A18: មុនពេលរៀន និងក្រោយពេលរៀនចប់គ្រូបួនបានរំលឹកមេរៀន

A19: គ្រូបួនតែងតែបំផុសសកម្មភាព និងលើកទឹកចិត្តឱ្យសិស្សចូលអានសៀវភៅនៅបណ្ណាល័យ

A20: បួនធ្លាប់បានចូលអានសៀវភៅក្នុងបណ្ណាល័យ ឬក៏ស្វែងរកឯកសារបន្ថែមទៀតទាក់ទងនឹងការសិក្សារបស់បួន

A21: គ្រូបួនធ្លាប់ជួយបង្រៀនបំប៉នបន្ថែមទៅលើសិស្សខ្សោយនៅម៉ោងចេញលេង

A22: គ្រូបួន បានដាក់កិច្ចការផ្ទះ បានត្រួតពិនិត្យកិច្ចការផ្ទះ និងកែសម្រួលកិច្ចការរបស់បួន

A23: បួនបានធ្វើកិច្ចការងារផ្ទះ (សំណួរ ឬក៏លំហាត់) ដែលគ្រូបួនដាក់ឱ្យ

A24: បួនបានចូលរួមក្លឹមសិក្សាជាមួយមិត្តភក្តិ

A25: គ្រូបួនបានលើកទឹកចិត្តសិស្សពេលបង្រៀន

A26: បួនមានសៀវភៅគោលសម្រាប់សិក្សារៀនសូត្រ

A27: បួនបានចែករំលែកចំណេះដឹងរបស់បួនដល់មិត្តរួមថ្នាក់

A28: គ្រូបួនបានប្រើប្រាស់ប័ណ្ណរូបភាពសម្រាប់បង្ហាញបួន

A29: គ្រូបួនបានប្រើប្រាស់ប័ណ្ណសំណួរ

ក្រាបទី២២ បានបង្ហាញថា ការប្រតិបត្តិការបង្រៀន និងរៀនមានកម្រិតមធ្យមភាគ ២.៥៨ ដែលស្ថិតនៅទាបជាងគេ និងការពិភាក្សាក្រុមមានកម្រិតមធ្យមភាគ ៤.៣៣ ស្ថិតនៅកម្រិតខ្ពស់ជាងគេ ក្នុងចំណោមចំណុចរងទាំងមូលប្រាំបួនគឺ ៣.៦៤។ បញ្ហាដែលប្រឈមក្នុងការប្រតិបត្តិការបង្រៀន និងរៀនទៅលើការផ្លាស់ប្តូរតាក់ទិចក្នុងការផ្លាស់ប្តូរការបង្រៀន កាលវិភាគក្នុងការបង្រៀន និងការយកចិត្តទុកដាក់ទៅលើការសិក្សារបស់សិស្សដែលរៀនខ្សោយ។

ក្រាបទី២៣៖ រង្វាយតម្លៃលទ្ធផលនៃការសិក្សា

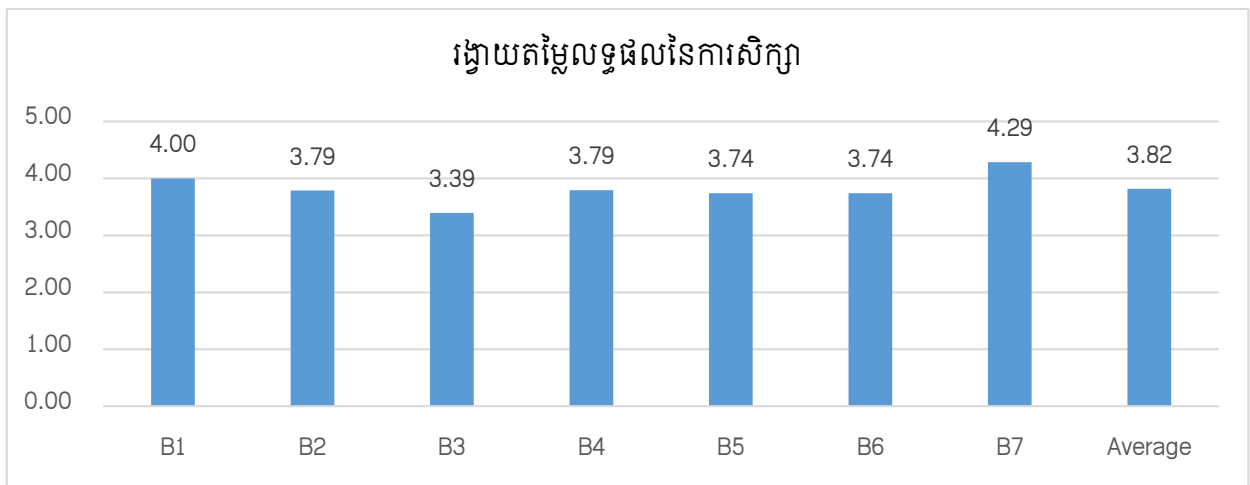

កំណត់សម្គាល់៖ B: រង្វាយតម្លៃលទ្ធផលនៃការសិក្សា

B1: ការចោទសួរសំណួរមានជាប្រចាំ

B2: ការវាយតម្លៃលើកមេរៀនបាន

B3: ការឆ្លើយសំណួរបាន

B4: ការធ្វើកិច្ចផ្ទះតាមមេរៀននីមួយៗ

B5: ការធ្វើតេស្តប្រចាំខែរបស់ប្អូន

B6: ការធ្វើតេស្តប្រចាំឆមាស

B7: ការដាក់ពិន្ទុរបស់គ្រូមានតម្លាភាព

ក្រាបទី២៣ បានបង្ហាញថា រង្វាយតម្លៃលទ្ធផលនៃការសិក្សា ការឆ្លើយសំណួររបស់សិស្សមានកម្រិតមធ្យមភាគ ៣.៣៩ ដែលស្ថិតនៅកម្រិតទាប និង ៤.២៩ ស្ថិតនៅកម្រិតមធ្យមភាគខ្ពស់ជាង កម្រិត

មធ្យមភាគក្នុងចំណោមចំណុចរងទាំងប្រាំពីរគឺ ៣.៨២។ ទាំងនេះបានសបញ្ជាក់ឱ្យយើងដឹងថា ការឆ្លើយសំណួររបស់សិស្សស្ថិតនៅ កម្រិតមធ្យម ដែលជាចំណុចត្រូវពង្រឹងបន្ថែមទៀតទៅ លើការចោទឆ្លើយឱ្យបានត្រឹមត្រូវ ហើយជាពិសេសគ្រូត្រូវរំលឹកមេរៀនឱ្យបានទៀងទាត់ដើម្បីការរៀននិងបង្រៀនមានដំណើរការទៅដោយរលូន និងទទួលបានលទ្ធផលជាទីគាប់ចិត្ត។

៤.៤.៣ ផ្នែកទី៣៖ ការបង្កើតទំនាក់ទំនង និងការសហការគ្នា
ក្របខ័ណ្ឌ៤៖ ការបង្កើតទំនាក់ទំនង និងការសហការគ្នា

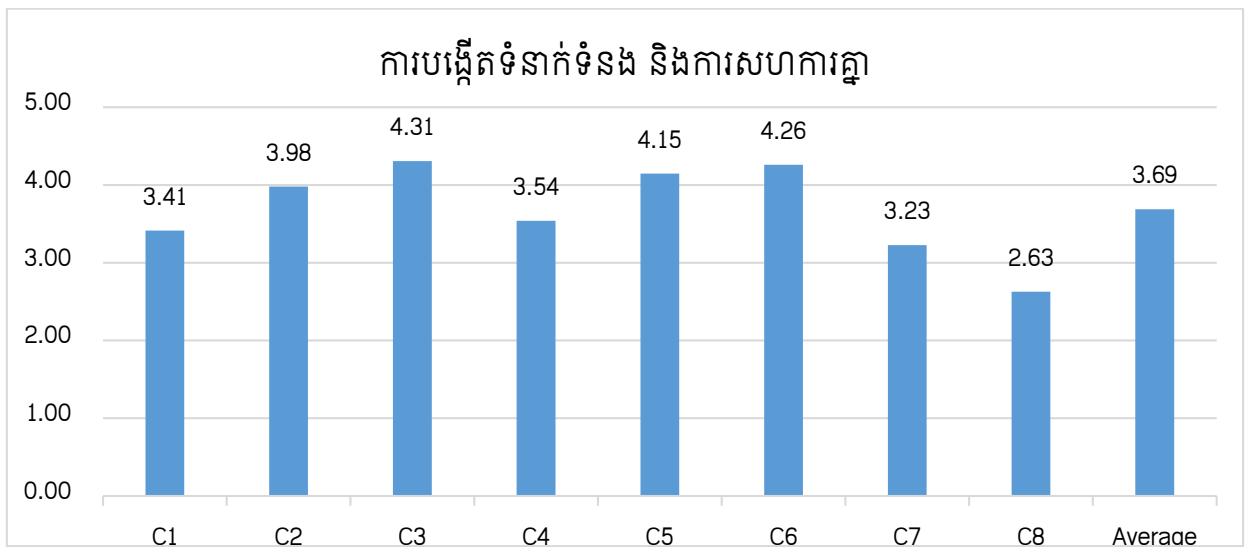

កំណត់សម្គាល់៖ C: ការបង្កើតទំនាក់ទំនង និងការសហការគ្នា

- C1: ប្អូនធ្លាប់បានចូលរួមកម្មវិធីផ្សេងៗ
- C2: គ្រួសារ បងប្អូន ញាតិសន្តានប្អូន បានគាំទ្រលើកទឹកចិត្តដល់ការសិក្សារបស់ប្អូន
- C3: ប្អូនបានបង្កើតទំនាក់ទំនងជាមួយមិត្តភក្តិ
- C4: ប្អូនមានទំនាក់ទំនងជាមួយលោកគ្រូ អ្នកគ្រូ គណៈគ្រប់គ្រងសាលារៀន
- C5: គ្រូបង្រៀនប្អូនប្រឹងប្រែងបង្រៀន និងពន្យល់មេរៀនដល់ប្អូន
- C6: គ្រូប្អូនបានជំរុញលើកទឹកចិត្តឱ្យប្អូនខិតខំប្រឹងប្រែងរៀនសូត្រ
- C7: សាលារៀនមានការរៀបចំកម្មវិធីដែលទាក់ទាញសហគមន៍ឱ្យចូលរួមដើម្បីអភិវឌ្ឍសាលារៀន
- C8: ឪពុកម្តាយប្អូនមានទំនាក់ទំនងជាមួយសាលារៀនដែលប្អូនបានរៀន

តាមលទ្ធផលនៃក្រាបទី២៤ បានបង្ហាញថា ការបង្កើតទំនាក់ទំនង និងការសហការគ្នា (C8) ការទំនាក់ទំនងរបស់មតាបិតាសិស្សជាមួយសាលារៀន នៅកម្រិតមធ្យមនៅឡើយ ដែលមានកម្រិតមធ្យមភាគ ២.៦៣ ស្ថិតនៅកម្រិតទាប និង ៤.៣១ ដែលស្ថិតនៅកម្រិតខ្ពស់ជាងមធ្យមភាគក្នុងចំណោមចំណុចរងទាំងប្រាំបីគឺ ៣.៦៩។ បញ្ហាដែលបង្ហាញក្នុងក្រាបទី២៤ នេះជាការទំនាក់ទំនងមតាបិតាសិស្សជាមួយសាលារៀនមិនទាន់បានល្អប្រសើរនៅឡើយទេ ហើយសាលារៀនត្រូវបន្ថែមឱ្យមានកម្មវិធី ទាក់ទាញសហគន្លឹះឱ្យចូលរួមជាមួយសាលារៀនឱ្យបានកាន់តែច្រើនបន្ថែមទៀត។

៤.៤.៤ បញ្ហាប្រឈម និងសំណូមពរ

បញ្ហាប្រឈមដែលកើតមានឡើងផ្សេងៗ

ផ្អែកតាមលទ្ធផលចេញពីការឆ្លើយនៅសំណួរពីសិស្សានុសិស្ស ដែលជាសំណាកគោលដៅក្នុងការចែកកម្រងសំណួរដើម្បី ជ្រើសរើសនិងឆ្លើយសំណួរក្នុងផ្នែកនីមួយៗបានបង្ហាញថា អ្នកសិក្សាស្រាវជ្រាវបានប្រទះឃើញថា បញ្ហាដែលចោទមានឡើងរួមមាន៖

- ការចូលរៀនយឺត ប៉ុន្តែចេញវិញលឿន
- ម៉ោងសិក្សាបន្ថែមតាមបណ្ណាល័យខ្វះខាត
- ការរៀបចំសណ្តាប់ធ្នាប់សាលារៀនមិនទាន់មានរបៀបគ្រប់គ្រាន់
- ការគោរពវិន័យរបស់សិស្សានុសិស្សនៅមានកង្វះខាត
- សិស្សប្រជុំគ្នាលេងទូរស័ព្ទច្រើនជាងការអានសៀវភៅ

មតិយោបល់ និងសំណូមពរបន្ថែមរបស់សិស្សានុសិស្ស

- ឱ្យសាលារៀនរៀបចំបរិស្ថានជុំវិញសាលារៀនប្រកបដោយផាសុខភាព
- សាលារៀនត្រូវពង្រឹងឱ្យបានម៉ឺងមាត់ទៅលើវិន័យ ទាំងការរៀបចំសម្លៀកបំពាក់ និងគោរពពេលវេលារៀនសូត្របានទៀងទាត់
- សាលារៀនគួរតែមានក្លឹមសិក្សាដើម្បីចែករំលែកចំណេះដឹង ជាមួយគ្នានិងគ្នា
- សាលាត្រូវតែមានតម្លាភាព និងសុច្ឆន្ទៈភាពត្រឹមត្រូវដោយមិនលំម្អៀងរវាងសិស្សនិងសិស្ស

- ការកែកិច្ចការត្រូវឈរទៅលើភាពយុទ្ធជម៌គ្រប់សិស្ស
- មិនត្រូវប្រកាន់បក្សពួកនិយម (គ្រូមួយចំនួនតូចស្រឡាញ់សិស្សរៀនគួរជាមួយគាត់)
- គ្រូត្រូវជួយសិស្សដែលរៀនខ្សោយ មិនត្រូវផ្ដោតតែលើសិស្សរៀនពូកែនោះទេ
- ស្នើសាលារៀនពង្រឹងគុណភាពគ្រូ និងឱ្យគ្រូមកបង្រៀនបានទាន់ពេលវេលា

៤.៥ ការពិភាក្សា

៤.៥.១ ការពិភាក្សាលើសំណួរស្រាវជ្រាវទី១

ក្រាបទី២៥៖ ការចូលរួមរបស់សហគមន៍ក្នុងការអភិវឌ្ឍសាលារៀន

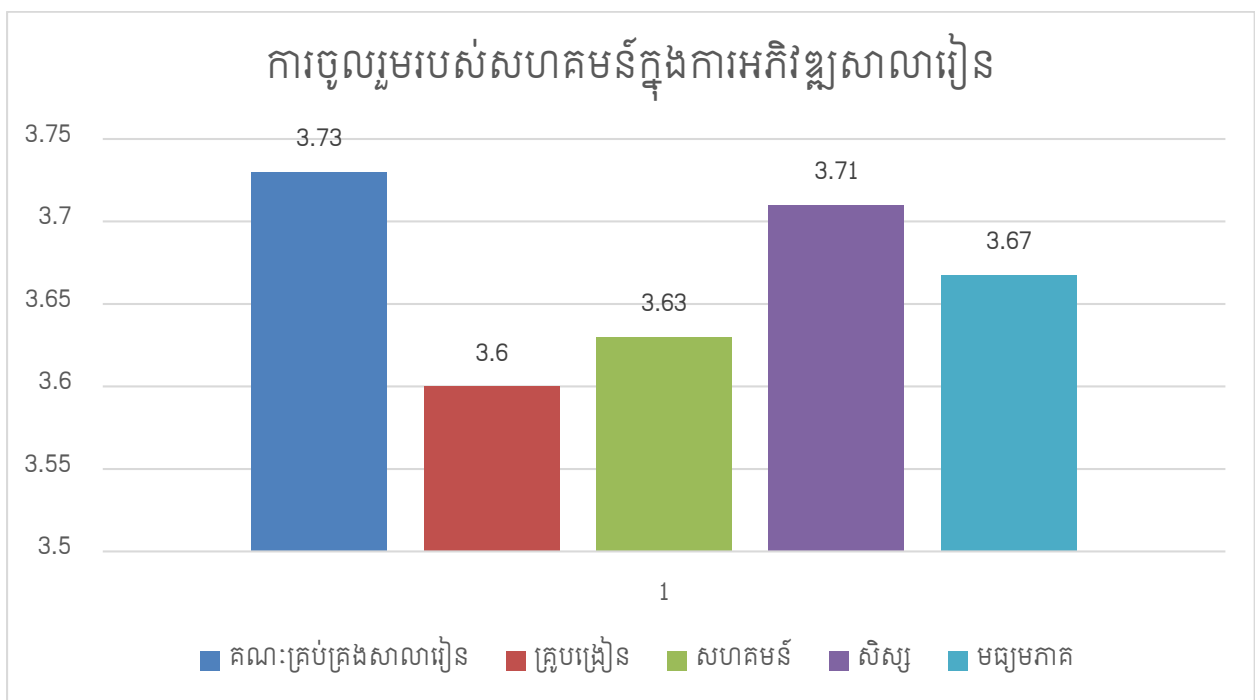

តាមរយៈទិន្នន័យដែលទទួលបានពីកម្រងសំណួរសម្រាប់សម្ភាសន៍ ជាមួយកម្រងសំណួរសម្រាប់គណៈគ្រប់គ្រងសាលារៀន កម្រងសំណួរសម្រាប់គ្រូបង្រៀន កម្រងសំណួរសម្រាប់សហគមន៍ និងកម្រងសំណួរសម្រាប់សិស្ស បានបង្ហាញឃើញអំពី ការចូលរួមរបស់សហគមន៍ ក្នុងការអភិវឌ្ឍសាលារៀននៅកម្រិតវិទ្យាល័យ ក្នុងខេត្តកំពង់ស្ពឺ ស្ថិតនៅកម្រិតខ្ពស់ដែលមានតម្លៃជាមធ្យមភាគរួម Mean= ៣.៦៧ , SD= 0.05 ដែលក្នុងនោះសម្រាប់គណៈគ្រប់គ្រងសាលារៀនមានកម្រិតមធ្យមភាគ Mean= ៣.៧៣, SD= 0.43 គ្រូបង្រៀនមានកម្រិតមធ្យមភាគ Mean= ៣.៦០, SD= 0.39 សហគមន៍មានកម្រិតមធ្យមភាគ Mean= ៣.៦៣, SD= 0.25 និងសិស្សមានកម្រិតមធ្យមភាគ Mean= ៣.៧១, SD= 0.07។

ទន្ទឹមនឹងនោះដែរ ក្នុងក្របដដែលក៏បានបង្ហាញអំពីធាតុសំខាន់ៗនៃការអភិវឌ្ឍសាលារៀន មានដូចជា កត្តាគណៈគ្រប់គ្រងសាលារៀន កត្តាគ្រូបង្រៀន កត្តាសហគមន៍ និងកត្តាសិស្ស ដែលសមាសភាពទាំងអស់នេះហើយ ជាកម្លាំងចលករដែលមិនអាចខ្វះបានក្នុងការអភិវឌ្ឍសាលារៀន។ សហគមន៍មានតួនាទីដ៏សំខាន់ក្នុងដំណើរការអភិវឌ្ឍសាលារៀន ទំនាក់ទំនងល្អរវាងសាលារៀននិងសហគមន៍ជាកត្តាចាំបាច់មិនអាចខ្វះបានហើយសាលារៀនដំណើរការបានល្អ គឺអាស្រ័យដោយមានថវិកាទ្រទ្រង់។

៤.៥.២ ការពិភាក្សាលើសំណួរស្រាវជ្រាវទី២

បញ្ហាប្រឈមចម្បងៗ របស់សាលារៀនក្នុងការទាក់ទាញសហគមន៍ឱ្យចូលរួមអភិវឌ្ឍសាលារៀន

® សកម្មភាពនៃការដឹកនាំសហគមន៍ចូលរួមអភិវឌ្ឍសាលារៀន

ការគ្រប់គ្រងតាមសាលារៀនគឺជាដំណោះស្រាយដ៏មានប្រសិទ្ធភាព ដោយសារស្ថាប័នមានភាពរឹងមាំ ហើយសាលារៀនមានភាពស្វ័យភាព និងគណនេយ្យភាព (Eurydice, 2007)។ ជាហេតុក្នុងការស្រាវជ្រាវនេះក៏បានការបង្ហាញលទ្ធផលផងដែរថា ការកៀរគរសហគមន៍ គឺជាការចូលរួមរបស់អ្នកពាក់ព័ន្ធក្នុងសហគមន៍លើសកម្មភាពអភិវឌ្ឍន៍នានា ដោយការចាត់អាទិភាព ធនធាន តម្រូវការ និងដំណោះស្រាយនានាដើម្បីភាពប្រសើរឡើងនៃការចូលរួមឱ្យមានការអភិវឌ្ឍ អភិបាលកិច្ចល្អ គណនេយ្យភាព និងសន្តិភាព។ ការរំពឹងថា សហគមន៍នឹងអាចកំណត់បានអំពីបញ្ហាដែលពួកគេជួបប្រទះត្រូវការដំណោះស្រាយ ការកៀរគរធនធាន ការអនុវត្ត និងគ្រប់គ្រងគម្រោង និងធ្វើឱ្យសហគមន៍មានការផ្លាស់ប្តូរជាវិជ្ជមានប្រកបដោយនិរន្តរភាព។ ដើម្បីសម្រេចគោលដៅទាំងនេះថ្នាក់ដឹកនាំសាលា ត្រូវផ្តល់វគ្គបណ្តុះបណ្តាលជាប្រចាំដល់ថ្នាក់ដឹកនាំសហគមន៍ដើម្បីកសាងជំនាញ និងបទពិសោធន៍ បង្កើនឱកាស និងបង្កើនការចូលរួមក្នុងការធ្វើសេចក្តីសម្រេចចិត្តផងដែរ។ ដើម្បីជំរុញឱ្យសហគមន៍មានសិទ្ធិអំណាច និងមានស្វ័យភាពក្នុងការដឹកនាំ និងគ្រប់គ្រងក្នុងសហគមន៍ ដើម្បីឱ្យការអភិវឌ្ឍមាននិរន្តរភាព។

ក្រៅពីនេះការសិក្សាក៏បានរកឃើញដែរថា ការអញ្ជើញសហគមន៍ឱ្យចូលរួមក្នុងការរៀបចំផែនការ និងការរៀបចំកម្មវិធីផ្សេងៗដែលធ្វើឱ្យសហគមន៍មានភាពស្ថិតស្ថាល បង្កើតឱកាសឱ្យពួកគាត់បញ្ចេញ

ស្នាដៃ បណ្តុះបណ្តាលអំពីការដឹកនាំសហគមន៍និងសហគមន៍ដែលធ្វើឱ្យមានទំនុកចិត្ត ហើយការចូលរួមរបស់សហគមន៍បានកាន់តែច្រើន និងយូរអង្វែងដោយតម្លាភាព។

® **ការគាំទ្រ និងការផ្សព្វផ្សាយរបស់សហគមន៍**

ពិតណាស់ក្នុងការអភិវឌ្ឍត្រូវការចំបាប់ត្រូវមានការគាំទ្រពីមជ្ឈដ្ឋានទូទៅ ជាពិសេសសហគមន៍ជាកម្លាំងជួយផ្សព្វផ្សាយ និងការគាំទ្រគ្រប់បែបយ៉ាងដើម្បីលើកស្ទួយវិស័យអប់រំមានលក្ខណៈល្អប្រសើរនិងសាលារៀនមានការអភិវឌ្ឍ។ ដូចជាការលើកឡើងរបស់ក្រសួងអប់រំ យុវជន និងកីឡា (២០២១) សហគមន៍បានដើរតួនាទីយ៉ាងសំខាន់ និងមានសក្តានុពលសម្រាប់អនុវត្តកម្មវិធី កំណែទម្រង់វិស័យអប់រំ ។ សក្តានុពលទាំងនោះមានដូចជា សហគមន៍ជាមន្ត្រីដែលមិនទាមទារប្រាក់ខែ សហគមន៍ជាមន្ត្រីដែលសម្បូរដោយទ្រព្យសម្បត្តិ មានចំណេះដឹង និងមានការប្តេជ្ញាចិត្តដើម្បីសហគមន៍ ដែលសហគមន៍ត្រូវការ គឺក្រុមប្រតិបត្តិដែលឯកភាពគ្នាក្នុងសហគមន៍ ដើម្បីពួកគេប្រើប្រាស់សក្តានុពលរបស់ពួកគេបានក្នុងការជួយសហគមន៍សាលារៀន (ក្រសួងអប់រំ យុវជន និងកីឡា, ២០២១)។ ធនធានមនុស្សក្នុងសហគមន៍ គឺជាធនធានប្រកបដោយសក្តានុពលសម្រាប់ដំណើរការអភិវឌ្ឍសហគមន៍ ការផ្សព្វផ្សាយ និងសហគមន៍មានសមត្ថភាពក្នុងការច្នៃប្រឌិត វិភាគ ប្រាស្រ័យទាក់ទង កសាងទំនុកចិត្ត និងធ្វើសកម្មភាពរួមគ្នាដើម្បីប្រយោជន៍រួម។ ការចូលរួម និងគាំទ្ររបស់ប្រជាពលរដ្ឋនៅក្នុងសហគមន៍ គឺជាបេះដូងនៃការចងក្រងសហគមន៍ ក្នុងការចូលរួមធ្វើសេចក្តីសម្រេចចិត្ត និងការអនុវត្តគម្រោងកម្មវិធី។ ក្នុងន័យនោះ គឺការចងក្រងសហគមន៍ត្រូវមានប្រព័ន្ធសកម្មភាពច្បាស់លាស់ មានន័យថា ត្រូវចាប់ផ្តើមពីត្រង់ណា បញ្ចប់នៅត្រង់ណា ហើយសកម្មភាពអ្វីខ្លះដែលត្រូវបំពេញ។

® **សហគមន៍ចូលរួមក្លែងគរដៃគូអភិវឌ្ឍន៍សាលារៀន**

ការសិក្សាជាច្រើនបានលើកហេតុផលថា ការចូលរួមរបស់សហគមន៍ជាប្រភពធនធានដែលមិនចេះរឹងស្នួត។ ការចូលរួមរបស់សហគមន៍ សំដៅដល់ប្រជាជន ការចូលរួមសកម្មភាពក្នុងវិស័យប្រព័ន្ធអប់រំហើយវាដើរតួនាទីយ៉ាងសំខាន់ និងយូរអង្វែង ដែលជាតួនាទីក្នុងការលើកកម្ពស់គុណភាពជីវិត (Putnam, 2000)។ ការចូលរួម និងការប្តេជ្ញាចិត្តរបស់មន្ត្រីអប់រំនៅគ្រប់កម្រិត របស់សិស្សានុសិស្ស របស់សហគមន៍

និងមានតាបិតា/អ្នកអាណាព្យាបាល ជាកត្តាចាំបាច់ដែលមិនអាចខ្វះបាន(ក្រសួងអប់រំ យុវជន និងកីឡា ,២០១៨)។ ការរៀបចំឱ្យមានសមាសភាពមកពីក្រុមប្រឹក្សាយុវជន គណៈកម្មការកូមិ នគរបាលប៉ុស្តិ៍ និងមន្ត្រីមណ្ឌលសុខភាព ជាមួយនាយកសាលា គ្រូបង្រៀន និងក្រុមប្រឹក្សាយុវជននិងកុមារ នៅក្នុងក្រុមការងារសម្រាប់អភិវឌ្ឍន៍សាលារៀន ដែលជាផ្នែកនៃគណៈកម្មការទ្រទ្រង់សាលារៀន។ ការរៀបចំឱ្យមានដំណើរការធ្វើការរួមគ្នា អាចផ្តោតទៅលើ ការគ្រប់គ្រងស្ថិតិអប់រំ សុខភាព សង្គមនិងសេដ្ឋកិច្ចក្នុងកូមិសាស្ត្រ យុវជនធានាបានពីការធ្វើបច្ចុប្បន្នភាពនូវផែនទីខ្ពង់ផ្ទះ និងធ្វើរួមគ្នាក្នុងការធ្វើផែនការអភិវឌ្ឍសាលារៀន ការរៀបចំឱ្យមានការតាមដាន និងវាយតម្លៃគ្នាលើការងារអប់រំ និងការងារគណនេយ្យភាពសង្គម ទៅលើសាលារៀន។ ធនធានទាំងអស់នោះហើយ ដែលជាសេណាធិកាក្នុងការជួយកៀងគរធនធានផ្សេងៗ សម្រាប់យកមកធ្វើការអភិវឌ្ឍសាលារៀន ហើយក៏ជាប្រភពធនធានដែលមិនចេះរីងស្ងួត។

❖ អត្ថប្រយោជន៍សហគមន៍ដែលបានចូលរួមជាមួយសាលារៀន

ឆ្លងតាមការវិភាគទិន្នន័យ និងការសម្ភាសន៍ជាមួយភាគីពាក់ព័ន្ធអ្នកសិក្សាស្រាវជ្រាវសង្កេតឃើញថា សារៈប្រយោជន៍នៃការចូលរួមរបស់សហគមន៍ គឺបង្កើតការទុកចិត្តគ្នារវាងសហគមន៍ គ្រូបង្រៀន និងសាលារៀនដែលជាគណៈគ្រប់គ្រង ព្រមទាំងការចូលរួមរបស់មាតាបិតា និងសិស្សក្នុងការពិនិត្យតាមដានសាលារៀន និងថ្នាក់រៀនដែលមានសារៈសំខាន់ដើម្បី បំពេញចន្លោះខ្វះខាតនៃការពិនិត្យតាមដានកិច្ចការរបស់នាយកសាលា និងគ្រូបង្រៀនដើម្បីឱ្យការអប់រំ និងលទ្ធផលការសិក្សារបស់សិស្សទទួលបានលទ្ធផលល្អប្រសើរ។ ការទុកចិត្តនេះអាចធ្វើឱ្យមានការចូលរួម និងការបរិចាររបស់សហគមន៍ជួយដល់សាលារៀនហើយសាលារៀន និងគ្រូបង្រៀនត្រូវតែឆ្លើយតបទៅនឹងតម្រូវការរបស់សហគមន៍ និងមាតាបិតាតាមគោលការណ៍គណនេយ្យភាព។ សហគមន៍បានចូលរួមចំណែកដ៏សំខាន់ ជាមួយសាលារៀន ដើម្បីប្រើសក្តានុពលរបស់ខ្លួន ក្នុងការអភិវឌ្ឍសាលារៀន ចូលរួមជាគំនិតយោបល់ ដើម្បីបុព្វហេតុមនុស្សគ្រប់គ្នាក្នុងសហគមន៍ ហើយបុគ្គលទាំងអស់នោះប្រឹងប្រែងដើម្បីសហគមន៍ទាំងមូលផលដែរ។

៤.៦ ចំណុចខ្លាំង និងចំណុចខ្សោយ

៤.៦.១ ចំណុចខ្លាំង

ឆ្លងតាមរយៈការសិក្សាស្រាវជ្រាវលើប្រធានបទ «ការចូលរួមរបស់សហគមន៍ ក្នុងការអភិវឌ្ឍសាលារៀន នៅកម្រិតវិទ្យាល័យក្នុងខេត្តកំពង់ស្ពឺ» បានបង្ហាញចំណុចខ្លាំងមួយចំនួនដូចខាងក្រោម៖

- ការស្រាវជ្រាវបានបង្ហាញថា សាលាបានធ្វើផែនការរំពឹងទុក ការបែងចែកតួនាទី ភារកិច្ច និងចំណុចទទួលខុសត្រូវតាមផ្នែកនីមួយៗ និងសហគមន៍
- ការសិក្សាស្រាវជ្រាវដែលជា ចំណុចពាក់ព័ន្ធនិងគោលនយោបាយក្រសួងអប់រំនានា ដែលជាការពន្លឿនការអភិវឌ្ឍសាលារៀន និងការអប់រំប្រកបដោយនិរន្តរភាព
- គណៈគ្រប់គ្រងសាលាមានគំនិតផ្តួចផ្តើមធ្វើកិច្ចការ ជាមួយភាគីពាក់ព័ន្ធដើម្បីកៀងគរ និងស្វែងរកមូលនិធិមកគាំពារក្នុងការអភិវឌ្ឍសាលារៀន។
- ការស្រាវជ្រាវបានរំលេចចេញនូវបញ្ហាដែលសាលារៀន និងសហគមន៍ជួបទះដូចជា សកម្មភាពនៃការដឹកនាំសហគមន៍ចូលរួមអភិវឌ្ឍន៍សាលារៀន ការគាំទ្រនិងការផ្សព្វផ្សាយរបស់សហគមន៍នឹងសហគមន៍ចូលរួមកៀងគរដៃគូអភិវឌ្ឍសាលារៀន។
- បានផ្តល់នូវចំណេះដឹងទាក់ទងនឹងតួនាទី ភារកិច្ច និងសារៈប្រយោជន៍សំខាន់ៗចំពោះការចូលរួមរបស់សហគមន៍ ក្នុងការអភិវឌ្ឍសាលារៀន។
- ជាការស្រាវជ្រាវមួយដែលផ្តល់ផលប្រយោជន៍នៃចំណេះដឹង ដល់គណៈគ្រប់គ្រងសាលា គ្រូបង្រៀន សិស្ស សហគមន៍ និងភាគីពាក់ព័ន្ធដើម្បីយកទៅបំរើជាផលប្រយោជន៍សង្គមជាតិទាំងបច្ចុប្បន្ន និងអនាគត។
- ជំរុញឱ្យមានទំនុកចិត្ត និងការកសាងភាពជឿជាក់ជាមួយ។
- មានផលប្រយោជន៍យុទ្ធសាស្ត្រក្នុងការជួយដល់សាលារៀន និងភាគីពាក់ព័ន្ធដើម្បីចូលរួមក្នុងការអភិវឌ្ឍសាលារៀនឱ្យមានភាពផុសផុល និងសកម្មក្នុងកិច្ចការអភិវឌ្ឍសាលារៀន។
- ជាប្រយោជន៍សម្រាប់អ្នកសិក្សាស្រាវជ្រាវក្រោយៗទៀត យកទៅសិក្សាស្រាវជ្រាវ និងវិភាគបន្ត។

៤.៦.២ ចំណុចខ្សោយ

តាមរយៈការសិក្សាស្រាវជ្រាវលើប្រធានបទ «ការចូលរួមរបស់សហគមន៍ ក្នុងការអភិវឌ្ឍសាលារៀន នៅកម្រិតវិទ្យាល័យក្នុងខេត្តកំពង់ស្ពឺ» បានបង្ហាញចំណុចខ្សោយមួយចំនួនដូចខាងក្រោម៖

- ការផ្សព្វផ្សាយរបស់សាលារៀនទៅកាន់មជ្ឈដ្ឋានទូទៅនៅមានកម្រិតនៅឡើយ។
- មាតាបិតា និងអាណាព្យាបាលរបស់សិស្សានុសិស្ស និងសហគមន៍ មិនទាន់មានការយល់ដឹងអំពីសារៈសំខាន់នៃការចូលរួមជាមួយសាលារៀនបានផុសផុលនៅឡើយទេ។
- ការយកចិត្តទុកដាក់អំពីការសិក្សារបស់កូន ពីសំណាក់មាតាបិតា និងអាណាព្យាបាលពុំទាន់បានច្រើននោះទេដោយសារតែ ពួកគាត់មួយចំនួនធំជាប់រវល់ និងកិច្ចការងាររកស៊ី នឹងគ្មានពេលវេលាគ្រប់គ្រាន់ ដែលធ្វើឱ្យទំនាក់ទំនងមាតាបិតា និងសាលារៀនមានភាគអសកម្មមួយចំនួនតូច។



ជំពូក ៥

សេចក្តីសន្និដ្ឋាន និងសំណូមពរ

ជំពូក ៥

សេចក្តីសន្និដ្ឋាន និងសំណូមពរ

៥.១ សេចក្តីសន្និដ្ឋាន

យោងតាមការវិភាគទិន្នន័យដែលទទួលបានខាងលើ តាមរយៈការបំពេញកម្រងសំណួរពីភាគីពាក់ព័ន្ធដែលមាន គណៈគ្រប់គ្រងសាលារៀន គ្រូបង្រៀន សហគមន៍ និងសិស្ស និងលទ្ធផលបានបង្ហាញខាងលើ អ្នកសិក្សាស្រាវជ្រាវអាចធ្វើការសន្និដ្ឋានបានថា ការចូលរួមរបស់សហគមន៍ ក្នុងការអភិវឌ្ឍសាលារៀន នៅកម្រិតវិទ្យាល័យក្នុងខេត្តកំពង់ស្ពឺ មានស្ថានភាពល្អទាំងផ្នែកភាពជាអ្នកដឹកនាំគ្រប់គ្រង និងការអភិវឌ្ឍសាលារៀនជាមួយសហគមន៍ ការប្រាស្រ័យទំនាក់ទំនងជាមួយភាគីពាក់ព័ន្ធ ការសម្របសម្រួលនិងការដោះស្រាយវិវាទជាមួយសហគមន៍ ដំណើរការបង្រៀននិងរៀន ការវាយតម្លៃការសិក្សា ការបង្កើតទំនាក់ទំនងនិងការសហការគ្នាជាមួយសិស្ស និងការគៀងគរមូលនិធិពីដៃគូផ្សេងៗទៀត។ ទាំងអស់នេះក៏បានបង្ហាញ និងឆ្លុះបញ្ចាំងឱ្យឃើញថា ការខិតខំប្រឹងប្រែងដឹកនាំ និងការគ្រប់គ្រងពីគណៈគ្រប់គ្រង ឱ្យអនុវត្តន៍បាននូវគោលនយោបាយរបស់ក្រសួងអប់រំ អំពីសហគមន៍សាលារៀនដែលជាការជំរុញឱ្យមានការចូលរួមពីសហគមន៍ និងភាគីពាក់ព័ន្ធ ដើម្បីអភិវឌ្ឍសាលារៀន ហើយក៏ជាប្រភពធនធានដែលមិនចេះរីងស្ងួត។

មួយវិញទៀត ក្នុងកិច្ចការស្រាវជ្រាវក៏រកឃើញនូវចំណុចមួយចំនួន ដែលគួរអភិវឌ្ឍន៍ឱ្យកាន់តែប្រសើរឡើងគឺ ត្រូវបានបង្កើតនូវសេចក្តីទុកចិត្តរវាងគណៈគ្រប់គ្រង និងសហគមន៍ដើម្បីឱ្យមានភាពជឿជាក់ទៅលើគ្នាទៅវិញទៅមកដើម្បីអភិវឌ្ឍសាលារៀន។ លើសពីនេះទៀតនោះ ក្នុងការធ្វើកិច្ចការ និងអនុវត្តន៍ផែនការអភិវឌ្ឍសាលារៀនត្រូវមានការចូលរួមជាមួយភាគីពាក់ព័ន្ធដោយភាពស្មោះត្រង់ ការប្រាស្រ័យទំនាក់ទំនងឱ្យកាន់តែប្រសើរឡើង និងការសម្របសម្រួល ដើម្បីដោះស្រាយបញ្ហា និងការលើកកម្ពស់គុណភាពអប់រំ និងការអភិវឌ្ឍសាលារៀនប្រកបដោយគុណភាព និងប្រសិទ្ធភាពខ្ពស់។

៥.២ សំណូមពរ

ក្នុងកិច្ចការស្រាវជ្រាវទៅលើប្រធានបទ «ការចូលរួមរបស់សហគមន៍ ក្នុងការអភិវឌ្ឍសាលារៀន នៅ កម្រិតវិទ្យាល័យក្នុងខេត្តកំពង់ស្ពឺ» ឃើញថា ការចូលរួមរបស់សហគមន៍ និងភាគីពាក់ព័ន្ធដើម្បីអភិវឌ្ឍន៍ សាលារៀន ពិតជាមានសារៈសំខាន់ដែលមិនអាចខ្វះបាន ដូច្នេះស្នើភាគីពាក់ព័ន្ធនិងគណៈគ្រប់គ្រងបង្កើត ការសហការគ្នាដើម្បីបន្តនិរន្តរភាពអភិវឌ្ឍសាលារៀន និងគៀងគរកម្ពុលនិធិបន្ថែមទៀតដើម្បីទ្រទ្រង់ សាលារៀន។

៥.២.១ ចំពោះគណៈគ្រប់គ្រងសាលារៀន

- សូមគណៈគ្រប់គ្រងបង្កើនសមត្ថភាពក្នុងការអភិវឌ្ឍជំនាញលើវិជ្ជាជីវៈរបស់ខ្លួនឱ្យបានជាប្រចាំ តាមដែលអាចធ្វើទៅបាន ក្នុងការជួយប្រសិទ្ធភាពការងារឱ្យបានកាន់តែប្រសើរឡើង។
- សូមគណៈគ្រប់គ្រងពង្រឹងការទំនាក់ទំនងជាមួយភាគីពាក់ព័ន្ធដោយមានការទទួលខុសត្រូវខ្ពស់ ដោយមិនមានការរើសអើង និងការប្រកាន់បក្សពួកនិយម។
- សូមគណៈគ្រប់គ្រងបង្កើនការផ្សព្វផ្សាយ និងជួបពិភាក្សាជាមួយមាតាបិតារបស់សិស្ស សហគមន៍ និងភាគីពាក់ព័ន្ធឱ្យបានកាន់តែញឹកញាប់បន្ថែមទៀត។
- សូមគណៈគ្រប់គ្រងផ្តល់នូវព័ត៌មានឱ្យបានទៀងទាត់ និងច្បាស់លាស់ដល់មាតាបិតា អាណា ព្យាបាល និងអ្នកពាក់ព័ន្ធដទៃទៀតឱ្យបានទូលំទូលាយ។

៥.២.២ ចំពោះគ្រូបង្រៀន

- សូមគ្រូបង្រៀនមកបង្រៀនឱ្យបានទៀងទាត់ ជៀសវាងការចូលយឺតហើយចេញមុន
- សូមគ្រូបង្រៀនជួយពង្រឹង និងណែនាំសិស្សឱ្យអស់ពីសមត្ថភាព ទៅលើសិស្សដែលរៀនយឺតទៅ លើមេរៀន និងមុខវិជ្ជារបស់ខ្លួន
- សូមលោកគ្រូ អ្នកគ្រូបង្កើនការស្រាវជ្រាវទៅលើវិធីសាស្ត្របង្រៀន និងពង្រឹងទៅលើមុខវិជ្ជាឯក ទេសរបស់ខ្លួនឱ្យបានជាប្រចាំ និងទៀតទាត់ដើម្បីមានភាពងាយស្រួលក្នុងការផ្ទេរ ចំណេះដឹង ទាំងទ្រឹស្តីនិងការអនុវត្តទៅកាន់សិស្សមានភាពប្រសិទ្ធភាពខ្ពស់ជាងនេះ។

- សូមលោកគ្រូ អ្នកគ្រូធ្វើការទំនាក់ទំនងជាសហគមន៍ឱ្យបានញឹកញាប់ ដើម្បីជាផ្តល់ព័ត៌មាន និងការទទួលព័ត៌មានត្រឡប់មកវិញ ហើយក៏ជាការជួយពន្យល់ណែនាំដល់សហគមន៍ ឱ្យមានការយល់ដឹងបានកាន់តែស៊ីជម្រៅអំពីការអប់រំ និងការចូលរួមរបស់ពួកគាត់ជាមួយសាលារៀន។

៥.២.៣ ចំពោះសហគមន៍

- សូមមាតាបិតា ព្យាយាមស្វែងយល់អំពីព័ត៌មានការអប់រំ និងសាលារៀន ក្នុងការតាមដានត្រួតពិនិត្យ ការវាយតម្លៃការសិក្សារបស់កូនៗបានទៀងទាត់ ហើយដើម្បីបង្កើតទំនាក់ទំនងជាមួយសាលារៀន ដែលជាការទទួលបានព័ត៌មានគ្រប់ជ្រុងជ្រោយ
- សូមសហគមន៍ និងភាគីពាក់ព័ន្ធ ត្រូវមានសាមគ្គីភាពល្អ មានការសហការ ព្រមទាំងផ្តល់ជាយោបល់ដល់សាលារៀនដើម្បីកែលម្អ ហើយជួយគ្រប់គ្រងគម្រោងមូលនិធិក្នុងការជួយទ្រទ្រង់សាលារៀនឱ្យមានការអភិវឌ្ឍ
- សូមមាតាបិតាសិស្ស និងមជ្ឈដ្ឋានទូទៅ ធ្វើជាគំរូល្អសម្រាប់ប្រជាពលរដ្ឋទូទៅក្នុងការចូលរួមជាមួយសាលារៀនមានដូចជា មូលនិធិជាថវិកា និងសម្ភារៈផ្សេងៗសម្រាប់គាំពារការអប់រំ និងការអភិវឌ្ឍសាលារៀន។

៥.២.៤ សម្រាប់សិស្សានុសិស្ស

- សូមសិស្សានុសិស្សពង្រឹងបន្ថែមសមត្ថភាពលើចំណេះដឹងរបស់ខ្លួន ដោយធ្វើការស្វ័យសិក្សាបន្ថែមទៀតដើម្បីបំពេញចន្លោះខ្វះខាត ដើម្បីធ្វើការឆ្លើយតបក្នុងតម្រូវការទីផ្សារបច្ចុប្បន្ន និងការប្រកួតប្រជែងនាពេលខាងមុខ។
- សូមសិស្សានុសិស្ស ធ្វើជាគំរូល្អ ដោយខិតខំប្រឹងប្រែងរៀនសូត្រ មានគោលដៅនិងផែនការសិក្សារបស់ខ្លួនច្បាស់លាស់ ការគ្រប់គ្រងពេលវេលាសិក្សាឱ្យបានត្រឹមត្រូវ និងធ្វើកិច្ចដែលលោកគ្រូ អ្នកគ្រូដាក់ឱ្យធ្វើដោយទៀងទាត់និងទាន់ពេលវេលា។

៥.២.៥ សំណូមពរដល់អ្នកជំនាន់ក្រោយ

- កិច្ចស្រាវជ្រាវនេះ សិក្សាទៅលើប្រធានបទ ការចូលរួមរបស់សហគមន៍ក្នុងការអភិវឌ្ឍសាលារៀន នៅកម្រិតវិទ្យាល័យ ក្នុងខេត្តកំពង់ស្ពឺ ដែលជាការបកស្រាយអំពីការចូលរួមរបស់គណៈគ្រប់គ្រង សាលារៀន លោកគ្រូអ្នកគ្រូ សហគមន៍ និងសិស្សានុសិស្សដើម្បីអភិវឌ្ឍសាលារៀន។ ទោះបីជា មានការបង្ហាញនិងការបកស្រាយយ៉ាងណាក៏ដោយ ការសិក្សាស្រាវជ្រាវនេះក៏នៅមានចំណុចខ្លះ ខាត និងត្រូវបំពេញបន្ថែមទៀត។ ដើម្បីឱ្យមានលក្ខណៈប្រសើរជាងនេះ ស្នើដល់អ្នកស្រាវជ្រាវ ជំនាន់ក្រោយៗធ្វើការស្រាវជ្រាវទៅលើប្រធានបទនេះបន្ថែមទៀត។

ឯកសារយោង

ក្រសួងអប់រំ យុវជន និងកីឡា (២០១៨) *សៀវភៅណែនាំប្រតិបត្តិ ស្តីពីការគ្រប់គ្រងតាមសាលារៀន* ។ រាជធានីភ្នំពេញ។

ក្រសួងអប់រំ យុវជន និងកីឡា (២០១៧) *ការរៀបចំផែនការអភិវឌ្ឍសាលារៀន* រាជធានីភ្នំពេញ។

ក្រសួងអប់រំ យុវជន និងកីឡា (២០១០) *គោលនយោបាយស្តីពី ការអភិវឌ្ឍកម្រងសាលារៀន* ។ រាជធានីភ្នំពេញ។

ក្រសួងអប់រំ យុវជន និងកីឡា (២០២១) *សេចក្តីណែនាំប្រតិបត្តិយុទ្ធសាស្ត្រសហគមន៍សាលារៀន* ។ រាជធានីភ្នំពេញ។

ក្រសួងអប់រំ យុវជន និងកីឡា (២០២១) *ផែនទី បង្ហាញផ្លូវការអប់រំមធ្យមសិក្សាកម្ពុជា ឆ្នាំ ២០៣០*។ រាជធានីភ្នំពេញ។

ក្រសួងអប់រំ យុវជន និងកីឡា (២០១៤) *សៀវភៅណែនាំសម្រាប់សាលារៀន និងសហគមន៍* ។ រាជធានីភ្នំពេញ។

ក្រសួងអប់រំ យុវជន និងកីឡា (២០១៩) *គោលដៅអភិវឌ្ឍប្រកបដោយចីរភាពទី៤* ។ រាជធានីភ្នំពេញ។

គម្រោងកែលម្អការអប់រំចំណេះទូទៅ (GEIP) (២០១៦) *ក្របខណ្ឌគោលនយោបាយដោះស្រាយផលប៉ះពាល់* ។ រាជធានីភ្នំពេញ។

ណាត ជួន (១៩៦៧) *វចនានុក្រមសម្តេចពោធិញ្ញាណជួនណាត* ។ រាជធានីភ្នំពេញ

ក្រសួងអប់រំ យុវជន និងកីឡា (២០១៩) *ផែនការយុទ្ធសាស្ត្រវិស័យអប់រំ ២០១៩ - ២០២៣*។ រាជធានីភ្នំពេញ។

ក្រសួងអប់រំ យុវជន និងកីឡា (២០១៧) *ស្តង់ដារនាយកសាលារៀន* ។ រាជធានីភ្នំពេញ។

គម្រោងកែលម្អការអប់រំចំណេះទូទៅ(GEIP) (២០២២) *ឯកសារស្តីពីយុទ្ធសាស្ត្រសហគមន៍សាលារៀនទី១* ។ រាជធានីភ្នំពេញ។

រាជរដ្ឋាភិបាលកម្ពុជា (២០២១) *ក្របខណ្ឌគោលនយោបាយសេដ្ឋកិច្ច និងសង្គមឌីជីថលកម្ពុជា ២០២១ - ២០៣៥* ។ រាជធានីភ្នំពេញ។

ក្រសួងមហាផ្ទៃ (២០២២) *ការគ្រប់គ្រងដំណើរការអប់រំឌីជីថលកម្ពុជា អាណាព្យាបាល ក្នុងការគាំពារនិងអភិវឌ្ឍកុមារតូច សម្រាប់ឃុំ សង្កាត់* ។ រាជធានីភ្នំពេញ។

ចៅ លិន (២០០៥) *សង្គមវិទ្យាអប់រំ*។ រាជធានីភ្នំពេញ, ទំព័រ ៦៧- ៦៨។

Aref, A. (2011). *Community Participation for Educational Planning and Development*. Islamic Azad University, Fars, Iran.

Fariborz A., Ma'rof R., and Sarjit S.G. (2009). Dimensions of Community Capacity Building: A review of its Implications in Tourism Development. *Journal of American Science* 5 (8):74- 82.

Arnstein, Sherry R. (1969). A ladder of citizen participation. *Journal of American Institute of Planners* 35 (4):216-224.

Choguill, Marisa B.G. (1996). *A ladder of community participation for underdevelopment countries*. *Habitat international* 30 (Ed.3):431-444.

Cole, Stroma. (2007). *Tourism, culture and development: hopes, dreams and realities in East Indonesia*. Clevedon, UK: Channel View Publications.

Lasker, R.D, Weiss E.S., and Miller R. (2001). *Partnership synergy: A practical framework for studying and strengthening the collaborative advantage*. *The Milbank Quarterly* 79 (2):179-205.

Leksakundilok, A. (2006). *Community Participation in Ecotourism Development in Thailand*. University of Sydney. Geosciences.

Miranda, Eduardo M. (2007). *Gang injunctions and community participation*, Faculty of The School of Policy, Planning, and Development University of Southern California.

Sa'ad, T. U., & Sadiq, A. M. (2014). The Relevance of School Community Relationship on the Development of Primary Education in Azare Metropolis of Bauchi State, Nigeria. *IOSR Journal of Research & Method in Education (IOSR-JRME)*, 4(6), 23-29.

Mikiko, N. (2017). *Community participation in school management in developing countries*. New York, <https://doi.org/10.1093/acrefore/9780190264093.013.6> (29 March 2017)

Somerset, A. (2009). *Universalising primary education in Kenya: The elusive goal*. *Comparative Education*, 45(2), 233–250.

Shaeffer, Sheldon, ed. (1992). *Collaborating for Educational Change: the Role of Teachers, Parents and the Community in School Improvement*. Paris: UNESCO, International Institute for Educational Planning.

Shaeffer, S.E. (1994). *Partnerships and Participation in Basic Education: A Series of Training Modules and Case Study Abstracts for Educational Planners and Managers*. Paris: UNESCO, International Institute for Educational Planning.

Jennefer, S.M. (2006). *Community Participation in Schooling*. *Harvard Educational Review* 76 (3): 339–368.

Molles, M. (2010). *Ecology and community, 5th ed.*. McGraw-Hill Publishing Company, New York.

Pretty, Jules N. (1995). *Participatory learning for sustainable agriculture*. *World development* 23 (8):1247-1263

Putnam, R. D. (2000). *Bowling Alone: The collapse and Revival of American Community*. Edited by S. a. Schuster. New York.

Uemura, Mitsue. (1999). *Community Participation in Education*. New York

UNICEF. (1992). *Strategies to Promote Girls' Education: Policies and Programmes that Work*. New York: UNICEF.

ឧបសម្ព័ន្ធទី១៖ លិខិតបញ្ជាក់ការរបស់គណៈកម្មការការពារនិក្ខេបបទ



វិទ្យាស្ថានជាតិអប់រំ
 លេខ : ២៥០..... បេអ. ៧៧

ព្រះរាជាណាចក្រកម្ពុជា
ជាតិ សាសនា ព្រះមហាក្សត្រ

លិខិតបញ្ជាក់ការ

- យោង៖ - លិខិតឧទ្ទេសនាមលេខ៨៤៧៣ អយក. ឧទន ចុះថ្ងៃទី៣០ ខែវិច្ឆិកា ឆ្នាំ២០២៣ ស្តីពីគណៈកម្មការ
 មេប្រយោគ សម្រាប់ការការពារនិក្ខេបបទស្រាវជ្រាវបញ្ចប់ថ្នាក់បរិញ្ញាបត្រជាន់ខ្ពស់ ផ្នែកគ្រប់គ្រងអប់រំ
 ជំនាន់ទី១០។
- លិខិតឧទ្ទេសនាមលេខ៨៥០១ អយក. ឧទន ចុះថ្ងៃទី៣០ ខែវិច្ឆិកា ឆ្នាំ២០២៣ ស្តីពីគណៈកម្មការ
 ការពារនិក្ខេបបទស្រាវជ្រាវបញ្ចប់ ថ្នាក់បរិញ្ញាបត្រជាន់ខ្ពស់ ផ្នែកគ្រប់គ្រងអប់រំ ជំនាន់ទី១០។
- លិខិតឧទ្ទេសនាមលេខ៨៤៧៤ អយក. ឧទន ចុះថ្ងៃទី៣០ ខែវិច្ឆិកា ឆ្នាំ២០២៣ ស្តីពី គណៈកម្មការ
 រៀបចំ សម្រាប់ការការពារនិក្ខេបបទស្រាវជ្រាវបញ្ចប់ថ្នាក់បរិញ្ញាបត្រជាន់ខ្ពស់ ផ្នែកគ្រប់គ្រងអប់រំ ជំនាន់
 ទី១០។
- លិខិតឧទ្ទេសនាមលេខ៨៤៧៦ អយក. ឧទន ចុះថ្ងៃទី៣០ ខែវិច្ឆិកា ឆ្នាំ២០២៣ ស្តីពី គណៈកម្មការ
 គណនេយ្យ និងសម្ភារៈ សម្រាប់ការការពារនិក្ខេបបទស្រាវជ្រាវបញ្ចប់ថ្នាក់បរិញ្ញាបត្រជាន់ខ្ពស់ ផ្នែក
 គ្រប់គ្រងអប់រំ ជំនាន់ទី១០។
- លិខិតឧទ្ទេសនាមលេខ៨៤៧៥ អយក. ឧទន ចុះថ្ងៃទី៣០ ខែវិច្ឆិកា ឆ្នាំ២០២៣ ស្តីពី គណៈកម្មការ
 កណ្តាល សម្រាប់ការការពារនិក្ខេបបទស្រាវជ្រាវបញ្ចប់ថ្នាក់បរិញ្ញាបត្រជាន់ខ្ពស់ ផ្នែកគ្រប់គ្រងអប់រំ
 ជំនាន់ទី១០។

បុគ្គលិកអប់រំនៃក្រសួងអប់រំ យុវជន និងកីឡា ដូចមានរាយនាមខាងក្រោម ត្រូវបានចាត់តាំងជា **គណៈកម្មការ
 ការពារនិក្ខេបបទ** សម្រាប់និស្សិតថ្នាក់បរិញ្ញាបត្រជាន់ខ្ពស់ ផ្នែកគ្រប់គ្រងអប់រំ ជំនាន់ទី១០ ដែលនឹងប្រព្រឹត្ត
 ទៅនៅថ្ងៃទី៨-៩ ខែធ្នូ ឆ្នាំ២០២៣ ចាប់ពីម៉ោង ០៨:០០នាទីព្រឹក នៅវិទ្យាស្ថានជាតិអប់រំ៖

I. គណៈកម្មការការពារនិក្ខេបបទ

ក្រុមទី១ នៅអគារ B07 បន្ទប់ 101

គោត្តនាម និងនាម	អង្គភាព	តួនាទី
១- ឯកឧត្តមបណ្ឌិត ឌី ខាំបូលី	វិទ្យាស្ថានជាតិអប់រំ	ប្រធាន
២- លោកស្រីបណ្ឌិត ឬ ច័ន្ទគុណិកា	នាយកដ្ឋានគោលនយោបាយ	សមាជិក
៣- លោកបណ្ឌិត ឈាង សង្វាត	វិទ្យាស្ថានជាតិអប់រំ	សមាជិក
៤- លោក ម៉ែន មុនិន្ទ	វិទ្យាស្ថានជាតិអប់រំ	សមាជិក

អាសយដ្ឋានលេខ ១២៣ មហាវិថី ព្រះនរោត្តមភ្នំពេញ កម្ពុជា ទូរស័ព្ទ៖ (៨៥៥-២៣) ២១៥/៥៨៤ គេហទំព័រ៖ www.nie.edu.kh

៥- លោកស្រី	នូ ចន្ទី	វិទ្យាស្ថានជាតិអប់រំ	សមាជិក
៦- លោកបណ្ឌិត	ឈន ជន	វិទ្យាស្ថានជាតិអប់រំ	សមាជិក
៧-លោក	លន លីណា	វិទ្យាស្ថានជាតិអប់រំ	លេខា

ក្រុមទី២ នៅអគារ B07 បន្ទប់ 105

១- ឯកឧត្តមបណ្ឌិត	សៀង សុវណ្ណា	វិទ្យាស្ថានជាតិអប់រំ	ប្រធាន
២- ឯកឧត្តមបណ្ឌិត	ប៊ុច សៀង	វិទ្យាស្ថានបច្ចេកវិទ្យាកំពង់ឈើទាល	សមាជិក
៣- លោកបណ្ឌិត	ម៉ម ចាន់សៀន	វិទ្យាស្ថានជាតិអប់រំ	សមាជិក
៤- លោក	ម៉ៅ សារឿន	វិទ្យាស្ថានជាតិអប់រំ	សមាជិក
៥- លោកបណ្ឌិត	គួយ សុគាន	វិទ្យាស្ថានជាតិអប់រំ	សមាជិក
៦- លោកបណ្ឌិត	ទៀង សោកទ្រា	វិទ្យាស្ថានជាតិអប់រំ	សមាជិក
៧- កញ្ញា	យុន គឹមរៀង	វិទ្យាស្ថានជាតិអប់រំ	លេខា

ក្រុមទី៣ នៅអគារ B07 បន្ទប់ 107

១- លោក	ឌី បុណ្ណា	វិទ្យាស្ថានជាតិអប់រំ	ប្រធាន
២- លោកបណ្ឌិត	អែ សុងហ៊ាង	មជ្ឈមណ្ឌល SEAMEO TED	សមាជិក
៣- លោកបណ្ឌិត	កាន់ ពុទ្ធី	នាយកដ្ឋានបឋមសិក្សា	សមាជិក
៤- លោកស្រី	សាំង សុចិន្តា	វិទ្យាស្ថានជាតិអប់រំ	សមាជិក
៥- លោកស្រីបណ្ឌិត	ឡាយ សុគា	វិទ្យាស្ថានជាតិអប់រំ	សមាជិក
៦- លោកបណ្ឌិត	អាន រ៉ូប្រាវ	វិទ្យាស្ថានជាតិអប់រំ	សមាជិក
៧- កញ្ញា	យុន ស៊ីណូត	វិទ្យាស្ថានជាតិអប់រំ	លេខា

ក្រុមទី៤ នៅអគារ B07 បន្ទប់ 109

១- លោក	ថៃ ហេង	វិទ្យាស្ថានជាតិអប់រំ	ប្រធាន
២- លោកបណ្ឌិត	លី គឹមឡុង	សាកលវិទ្យាល័យភូមិន្ទភ្នំពេញ	សមាជិក
៣- លោកបណ្ឌិត	មាយ ចាន់ថេង	នាយកដ្ឋានតម្រង់ទិសវិជ្ជាជីវៈ	សមាជិក
៤- លោកបណ្ឌិត	សោន វណ្ណៈ	វិទ្យាស្ថានជាតិអប់រំ	សមាជិក
៥- លោកបណ្ឌិត	ទី សុផល	វិទ្យាស្ថានជាតិអប់រំ	សមាជិក
៦- លោក	ឡុច ចាន់ជន	វិទ្យាស្ថានជាតិអប់រំ	សមាជិក
៧- កញ្ញា	ណុច ស្រីនាង	វិទ្យាស្ថានជាតិអប់រំ	លេខា

ក្រុមទី៥ នៅអគារ B07 បន្ទប់ 110

១- ឯកឧត្តមបណ្ឌិត	ជ័យ សារិន	អគ្គាធិការដ្ឋាន	ប្រធាន
២- លោកបណ្ឌិត	ឈុក ច័ន្ទធាយា	វិទ្យាស្ថានជាតិអប់រំ	សមាជិក
៣- លោកស្រី	ប៊ុន សុផានី	វិទ្យាស្ថានជាតិអប់រំ	សមាជិក
៤- លោកបណ្ឌិត	នី រដ្ឋា	វិទ្យាស្ថានជាតិអប់រំ	សមាជិក
៥- លោកបណ្ឌិត	សៀង សុផា	វិទ្យាស្ថានជាតិអប់រំ	សមាជិក

៦- លោក	លឹម វ៉ាន់	វិទ្យាស្ថានជាតិអប់រំ	សមាជិក
៧- លោក	ចាន់ ជឿន	វិទ្យាស្ថានជាតិអប់រំ	សមាជិក
៨- កញ្ញា	កាព សុខនី	វិទ្យាស្ថានជាតិអប់រំ	លេខា

ក្រុមទី៦ នៅ B07 បន្ទប់ 111

១- លោកបណ្ឌិត	នូវ វីរ៉ា	វិទ្យាស្ថានជាតិអប់រំ	ប្រធាន
២- ឯកឧត្តមបណ្ឌិត	សិត សេង	វិទ្យាស្ថានគរុកោសល្យរាជធានីភ្នំពេញ	សមាជិក
៣- លោក	ចាប រតនា	វិទ្យាស្ថានជាតិអប់រំ	សមាជិក
៤- លោកបណ្ឌិត	អ៊ឹម គឿន	វិទ្យាស្ថានជាតិអប់រំ	សមាជិក
៥- លោក	ចាន់ វ៉ាដា	វិទ្យាស្ថានជាតិអប់រំ	សមាជិក
៦- លោកស្រី	សុខ វណ្ណា	វិទ្យាស្ថានជាតិអប់រំ	លេខា

II. គណៈកម្មការកណ្តាល B07 បន្ទប់ 103

១- លោកស្រី	ធុក ផល្លីនី	វិទ្យាស្ថានជាតិអប់រំ	ប្រធាន
២- លោក	ប៉ូ ប៊ុនន	វិទ្យាស្ថានជាតិអប់រំ	ធ្វើកំណត់ហេតុ
៣- លោកស្រី	ទៀប ច័ន្ទវត្តី	វិទ្យាស្ថានជាតិអប់រំ	រៀបចំជាប់/ធ្លាក់
៤- កញ្ញា	ឈឺន លីន	វិទ្យាស្ថានជាតិអប់រំ	យកវត្តមាន
៥- លោកស្រី	ម៉ម ចំប៉ី	វិទ្យាស្ថានជាតិអប់រំ	បូកពិន្ទុ/ផ្ទៀងផ្ទាត់

III. គណៈកម្មការរដ្ឋបាល និងគណនេយ្យ

១- លោក	គិន កោសល្យ	តំណាងក្រសួងសេដ្ឋកិច្ច និងហិរញ្ញវត្ថុ	ប្រធាន
២- លោក	ឡេង បូរី	វិទ្យាស្ថានជាតិអប់រំ	រៀបចំបន្ទប់/សម្ភារៈ
៣- លោកស្រី	អុំ សុចិត្តា	វិទ្យាស្ថានជាតិអប់រំ	រៀបចំហិរញ្ញវត្ថុ
៤- លោក	អ៊ុច ផលរដ្ឋ	វិទ្យាស្ថានជាតិអប់រំ	យកវត្តមាន

ថ្ងៃ ១៧ ៧ ខែ ៧ ឆ្នាំ ២០២៣ ធ្វើនៅ: បញ្ចប់កំណត់ ព.ស. ២៥៦៧
រាជធានីភ្នំពេញ ថ្ងៃទី ១៧ ខែ ៧ ឆ្នាំ ២០២៣

នាយកវិទ្យាស្ថានជាតិអប់រំ

បណ្ឌិត សៀង សុវណ្ណា

**បានឃើញ និងឯកភាព
ប្រធានគណៈកម្មាធិការកំណែទម្រង់**

បណ្ឌិត ឌី ខាំមួនី

កន្លែងទទួល:

- ការិយាល័យ/ដេប៉ាតឺម៉ង់នៃ វេជ្ជ ដែលពាក់ព័ន្ធ
"ដើម្បីជ្រាបជាព័ត៌មាន"
- សាមីជន "ដើម្បីអនុវត្ត"
- កាលប្បវត្តិ
- ឯកសារវេជ្ជ



ព្រះរាជាណាចក្រកម្ពុជា
ជាតិ សាសនា ព្រះមហាក្សត្រ

វិទ្យាស្ថានជាតិអប់រំ
លេខ : ២១៤៧ ចតុ.ស័ក

ប្រធានបទនិក្ខេបបទស្រាវជ្រាវ

យោង៖ ផែនការអនុវត្តកម្មវិធីបណ្តុះបណ្តាលថ្នាក់បរិញ្ញាបត្រជាន់ខ្ពស់ផ្នែកគ្រប់គ្រងអប់រំជំនាន់ទី១០ ឆ្នាំសិក្សា២០២២-២០២៣ ចុះថ្ងៃទី២៣ ខែធ្នូ ឆ្នាំ២០២២។

និស្សិតអាហារូបករណ៍ថ្នាក់បរិញ្ញាបត្រជាន់ខ្ពស់ផ្នែកគ្រប់គ្រងអប់រំជំនាន់ទី១០ ឆ្នាំសិក្សា២០២២-២០២៣ ដែលបានទទួលការបណ្តុះបណ្តាលនៅវិទ្យាស្ថានជាតិអប់រំ៖

ល.រ	ប្រធានបទនិក្ខេបបទស្រាវជ្រាវ	គោត្តនាម-នាមនិស្សិត
១	ទស្សនៈគ្រូបង្រៀនចំពោះការគ្រប់គ្រងសាលារៀនរបស់នាយកសាលារៀនមធ្យមសិក្សាក្នុងខេត្តកណ្តាល	កង សុផារ៉ាមី
២	ទស្សនសហគមន៍ចំពោះកំណែទម្រង់ការប្រឡងសញ្ញាបត្រមធ្យមសិក្សាបឋមភូមិ ពីឆ្នាំ២០២១ ដល់ឆ្នាំ២០២២ករណីសិក្សាខេត្តកំពង់ចាម	កន កុល
៣	កត្តាជះឥទ្ធិពលលើអាកប្បកិរិយារបស់សិស្សចំពោះការអប់រំបច្ចេកទេសកម្រិតមធ្យមសិក្សាទុតិយភូមិនៅកម្ពុជាករណីសិក្សាវិទ្យាល័យចំណេះទូទៅ និងបច្ចេកទេសបារីតខេត្តស្វាយរៀង	គង់ បូរ៉ា
៤	គិរិយាបថ និងសមត្ថភាពគ្រូបង្រៀនចំពោះការប្រើប្រាស់បច្ចេកវិទ្យាគមនាគមន៍ និងព័ត៌មាន (ICT) នៅសាលាមធ្យមសិក្សាធនធានក្នុងខេត្តតាកែវ	គុយ រដ្ឋា
៥	គោលការណ៍ណែនាំអំពីការគ្រប់គ្រងការអនុវត្តអធិការកិច្ចនៅកម្រិតបឋមសិក្សាក្នុងក្រុងស្ទឹងសែន ខេត្តកំពង់ធំ	គៅ លីមហ៊ាត់
៦	ទស្សនៈរបស់បុគ្គលិកអប់រំ និងសហគមន៍ទៅលើប្រសិទ្ធភាពនៃភាពជាអ្នកដឹកនាំគ្រប់គ្រងរបស់នាយកសាលាមធ្យមសិក្សាបឋមភូមិករណីសិក្សាក្នុងស្រុករមាសហែកខេត្តស្វាយរៀង	ជុំ ជឿន
៧	ប្រសិទ្ធភាពនៃការគ្រប់គ្រងអគារធនធាន និងសាលាបណ្តាញក្នុងខេត្តរតនគិរី	ឈឹម ឌីនគោ
៨	ស្ថានភាពនៃការដឹកនាំ និងគ្រប់គ្រងនៅសាលាមត្តេយ្យសិក្សាធនធានក្នុងខេត្តស្វាយរៀង	ញឹក កិត្យា
៩	ការសិក្សាប្រៀបធៀបនៃការអនុវត្តគោលការណ៍គណនេយ្យភាពសាលារៀនជំនាន់ថ្មីក្នុងរាជធានីភ្នំពេញ	ទឿន រតនៈ
១០	តម្រូវការអក្ខរកម្មឌីជីថលលើការបំពេញការងាររបស់គ្រូបង្រៀនក្នុងខេត្តកំពង់ស្ពឺ	ជឿន រដ្ឋា
១១	ស្ថានភាពនៃការគ្រប់គ្រងបុគ្គលិកអប់រំរបស់នាយកសាលាមធ្យមសិក្សាក្នុងខេត្តកំពង់ចាម	ពុំ សុផីតាមុនី

១២	ការចូលរួមរបស់សហគមន៍ក្នុងវិស័យអប់រំនៅកម្រិតបឋមសិក្សាក្នុងខេត្តស្វាយរៀង	ពៅ ស្រីម៉ៅ
១៣	ស្ថានភាពនៃការអនុវត្តស្តង់ដារសាលាមធ្យមសិក្សាធនធាននៅក្នុងខេត្តកំពង់ឆ្នាំង	ព្រំ ណារិន
១៤	ស្ថានភាពនៃការអនុវត្តក្របខ័ណ្ឌកម្មវិធីសាលាកុមារមេត្រីនៅកម្រិតបឋមសិក្សាក្នុងខេត្តត្បូងឃ្មុំ	ម៉ុល មួយតា
១៥	ស្ថានភាពនៃការគ្រប់គ្រងការអនុវត្តដឹកនាំដំណើរការសាលារៀននៅតាមអនុវិទ្យាល័យក្នុងតំបន់លិចទឹកកណ្តាលសិក្សាខេត្តកំពង់ឆ្នាំង	ម៉ោញ សុផាវត្ថុ
១៦	ស្ថានភាពនៃការបង្រៀន និងរៀនតាមបែបវិស្វកម្ម (STEM) នៅសាលារៀនជំនាន់ថ្មីក្នុងខេត្តកណ្តាល	មឿន ផល្លា
១៧	កម្រិតយល់ដឹងដោយគុណសិស្សលើអក្ខរកម្មឌីជីថលប្រព័ន្ធផ្សព្វផ្សាយ និងព័ត៌មាននៅគ្រឹះស្ថានបណ្តុះបណ្តាលគ្រូក្នុងខេត្តព្រៃវែង	យ៉ម វិទ្ធី
១៨	ស្ថានភាពនៃការគ្រប់គ្រងធនធានរូបវន្តនៅសាលាមធ្យមសិក្សាទុតិយភូមិក្នុងខេត្តកំពង់ចាម	យឹម ធាវ៉ា
១៩	ស្ថានភាពនៃការអនុវត្តគណនេយ្យភាពអ្នកដឹកនាំរបស់នាយកសាលាបឋមសិក្សាក្នុងខេត្តត្បូងឃ្មុំ	លី សុផា
២០	ការចូលរួមរបស់សហគមន៍ក្នុងការអភិវឌ្ឍសាលារៀននៅកម្រិតវិទ្យាល័យក្នុងខេត្តកំពង់ស្ពឺ	សឹម កក្កី
២១	ស្ថានភាពនៃការអភិវឌ្ឍសមត្ថភាពវិជ្ជាជីវៈគ្រូបង្រៀនមធ្យមសិក្សាទុតិយភូមិក្នុងខេត្តកំពត	ស្នង ភឹមសាន
២២	ស្ថានភាពនៃការគ្រប់គ្រងនិងប្រើប្រាស់បណ្ណាល័យនៅបឋមសិក្សាក្នុងខេត្តកំពត	សេន ម៉ៅ
២៣	ទស្សនៈរបស់នាយកសាលាលើកំណែទម្រង់ការជ្រើសរើស និងការបណ្តុះបណ្តាលគ្រូមធ្យមសិក្សាទុតិយភូមិនៅកម្ពុជាករណីសិក្សាខេត្តតាកែវ	សែម ជ្រាន
២៤	ស្ថានភាពនៃការអនុវត្តការគ្រប់គ្រងសុខភាពសិក្សានៅសាលាបឋមសិក្សាក្នុងខេត្តតាកែវ	សោ សុផាត
២៥	ស្ថានភាពនៃការរៀបចំ និងអនុវត្តតេស្តស្តង់ដារកម្រិតបឋមសិក្សាក្នុងខេត្តស្វាយរៀង	ហ៊ឹង សុវណ្ណា
២៦	កត្តាជះឥទ្ធិពលលើជម្រើសសិក្សាសម្រាប់អាជីពនាពេលអនាគតរបស់សិស្សមធ្យមសិក្សាបច្ចេកទេសនៅខេត្តកំពង់ឆ្នាំង កំពង់ធំ និងកំពង់ស្ពឺ	ហឿន សារ៉ុត
២៧	កត្តាជះឥទ្ធិពលដល់លទ្ធផលសិក្សាមុខវិជ្ជាភាសាអង់គ្លេសសិស្សមធ្យមសិក្សាទុតិយភូមិនៅរាជធានីភ្នំពេញ	អិន ផល្លាក់
២៨	ប្រសិទ្ធភាពនៃការអនុវត្តវិធីសាស្ត្របង្រៀនតាមបែបដំណោះស្រាយបញ្ហាដោយបញ្ចូល ICT ក្នុងការបង្រៀនគណិតវិទ្យានៅវិទ្យាល័យនៅរាជធានីភ្នំពេញ	អាង ប៊ុនរឿង
២៩	ការសិក្សាឥទ្ធិពលលក្ខណៈនៃភាពជាអ្នកដឹកនាំបែបស្វ័យភាពរបស់នាយកទៅលើការពេញចិត្តក្នុងការបម្រើការងាររបស់គ្រូបង្រៀននៅកម្រិតវិទ្យាល័យ	អូន ពិសី
៣០	ស្ថានភាពនៃការប្រតិបត្តិវិជ្ជាជីវៈគ្រូបង្រៀននៅកម្រិតអនុវិទ្យាល័យខេត្តតាកែវ	អៀក ចន្ទី
៣១	ស្ថានភាពការអនុវត្តគោលការណ៍ប្រតិបត្តិស្តង់ដារការលើកកម្ពស់សុខភាពសិក្សានៅកម្រិតបឋមសិក្សាក្នុងខេត្តស្វាយរៀង	វ៉ា សុភ័ក្ត្រា

៣២	ការអភិវឌ្ឍយុទ្ធសាស្ត្រលើកកម្ពស់គុណសម្បទាសតវត្សទី២១របស់យុវជនករណីសិក្សា ខេត្តសៀមរាប	ម៉ៅច បូរ៉ា
----	--	------------

លោក លោកស្រី ដូចមានរាយនាមខាងលើ ត្រូវទទួលបានការកិច្ចអនុវត្តការងារឱ្យមានប្រសិទ្ធភាពខ្ពស់ ចាប់ពីថ្ងៃចុះ
ហត្ថលេខានេះតទៅ។

ថ្ងៃ ១៤ ១១ ២០២៣ ខែ បុស្ស ឆ្នាំ ថោះ បញ្ចស័ក ព.ស. ២៥៦៧
រាជធានីភ្នំពេញ ថ្ងៃទី ១៤ ខែ កញ្ញា ឆ្នាំ ២០២៣



នាយកវិទ្យាស្ថានជាតិអប់រំ *HSA*

បណ្ឌិត សៀង សុវណ្ណារ៉ា

បានឃើញ និងឯកភាព
ប្រធានគណៈកម្មាធិការអំណោយប្រចំ

Q Monu

បណ្ឌិត ឌី ខាំមួនី

កន្លែងទទួល៖
-សម័យខ្លួន " ដើម្បីអនុវត្ត"
-កាលប្បវត្តិ -ឯកសារ វែង



ព្រះរាជាណាចក្រកម្ពុជា
ជាតិ សាសនា ព្រះមហាក្សត្រ

វិទ្យាស្ថានជាតិអប់រំ

លេខ : ២៤៧ ប.ជ.អ. ២៧

ប្រធានបទនិងក្លែបបទស្រាវជ្រាវ

យោង៖ ផែនការអនុវត្តកម្មវិធីបណ្តុះបណ្តាលថ្នាក់បរិញ្ញាបត្រជាន់ខ្ពស់ ផ្នែកគ្រប់គ្រងអប់រំ ជំនាន់ទី១០ ឆ្នាំសិក្សា២០២២-២០២៣ ចុះថ្ងៃទី២៣ ខែធ្នូ ឆ្នាំ២០២២។

និស្សិតបង់ថ្លៃសេវាសិក្សា ថ្នាក់បរិញ្ញាបត្រជាន់ខ្ពស់ ផ្នែកគ្រប់គ្រងអប់រំជំនាន់ទី១០ ឆ្នាំសិក្សា២០២២-២០២៣ ដែលបានទទួលការបណ្តុះបណ្តាលនៅវិទ្យាស្ថានជាតិអប់រំ៖

ល.រ	ប្រធានបទនិងក្លែបបទស្រាវជ្រាវ	គោត្តនាម-នាមនិស្សិត
១	ស្ថានភាពនៃការអនុវត្តគោលការណ៍អភិបាលកិច្ចនៅសាលារៀនជំនាន់ថ្មីនៅរាជធានីភ្នំពេញ	គៀត កឹក
២	ឧត្តមានុវត្តន៍នៃការដឹកនាំគ្រប់គ្រងរបស់នាយកសាលាវេស្វីនអន្តរជាតិករណីសិក្សាសាលាវេស្វីនអន្តរជាតិសាខាStadium	ឌី កាន
៣	ស្ថានភាពនៃភាពជាអ្នកដឹកនាំគ្រូបង្រៀននៅសាលាមធ្យមសិក្សាបឋមភូមិក្នុងខេត្តស្វាយរៀង	ប៉ែន បារាំង
៤	ស្ថានភាពនៃការអនុវត្តគោលនយោបាយអប់រំស្នូម នៅសាលារៀនជំនាន់ថ្មីក្នុងប្រទេសកម្ពុជា	រស់ រដ្ឋា
៥	ទស្សនៈសហគមន៍ចំពោះកំណែទម្រង់ការប្រឡងសញ្ញាបត្រមធ្យមសិក្សាបឋមភូមិពីឆ្នាំ២០២១ដល់ឆ្នាំ២០២២ករណីសិក្សាក្នុងខេត្តកំពង់ចាម	លឿង កុសល
៦	ស្ថានភាពនៃការដឹកនាំ និងគ្រប់គ្រងក្រុមបច្ចេកទេសមុខវិជ្ជានៅវិទ្យាល័យក្នុងខេត្តពោធិ៍សាត់	វ៉ាន់ ចាន់វ៉ាត
៧	ឥទ្ធិពលនៃការប្រើប្រាស់ស្មាតហ្គូនលើការសិក្សារបស់សិស្សវិទ្យាល័យក្នុងខេត្តរតនគិរី	សន សុភារ៉ា
៨	ស្ថានភាពនៃការគ្រប់គ្រងការបង្រៀនកុមារបញ្ហាសតិបញ្ញា និងអូឌីស៊ីមក្នុងខេត្តកណ្តាល និងរាជធានីភ្នំពេញ	សុខ កែវរតនា
៩	ស្ថានភាពនៃការគ្រប់គ្រងសាលារៀនដោយប្រើប្រាស់ប្រព័ន្ធ CAMEMIS នៅវិទ្យាល័យក្នុងរាជធានីភ្នំពេញ	សេង សាដាត់
១០	ការអភិវឌ្ឍធនធានមនុស្សក្នុងបរិបទវិទ្យាស្ថានដ៏ថ្មីថ្មោងនៅសាកលវិទ្យាល័យភូមិន្ទវិចិត្រសិល្បៈក្នុងរាជធានីភ្នំពេញ	ហុង លក្ខិណា
១១	ស្ថានភាពនៃការអនុវត្តស្តង់ដារកម្មវិធីសិក្សាបឋមសិក្សាក្នុងរាជធានីភ្នំពេញ	អ៊ុក រតនា

លោក លោកស្រី ដូចមានរាយនាមខាងលើ ត្រូវទទួលការកិច្ចអនុវត្តការងារឱ្យមានប្រសិទ្ធភាពខ្ពស់ ចាប់ពីថ្ងៃចុះ
ហត្ថលេខានេះតទៅ។

ថ្ងៃទី ១៧ ខែ មេសា ឆ្នាំ ២០២៣
រាជធានីភ្នំពេញ ថ្ងៃទី ១៧ ខែ កក្កដា ឆ្នាំ ២០២៣



បណ្ឌិត សៀង សុវណ្ណា

បានឃើញ និងឯកភាព
ប្រធានគណៈកម្មាធិការកំណែទម្រង់

D. Mann

បណ្ឌិត ឌី ឌាំមូនី

កន្លែងទទួល៖

- សម័យខ្លួន " ដើម្បីអនុវត្ត "
- កាលប្បវត្តិ -ឯកសារ វដ្ត

**ក្រសួងអប់រំ យុវជន និងកីឡា
វិទ្យាស្ថានជាតិអប់រំ**

**ព្រះរាជាណាចក្រកម្ពុជា
ជាតិ សាសនា ព្រះមហាក្សត្រ**

**គោរពជូន
ឯកឧត្តមបណ្ឌិតនាយក វិទ្យាស្ថានជាតិអប់រំ**

- អនុញ្ញាតឱ្យនិស្សិតឈ្មោះ : **សីម ឥភី**
- ប្រធានបទស្រាវជ្រាវ : **ការចូលរួមរបស់សហគមន៍ ក្នុងការអភិវឌ្ឍសាលារៀន នៅកម្រិត
វិទ្យាល័យ ក្នុងខេត្តកំពង់ស្ពឺ**
- ដើម្បីចូលរួម : ការពារនិក្ខេបបទបញ្ចប់ថ្នាក់បរិញ្ញាបត្រជាន់ខ្ពស់ ផ្នែកគ្រប់គ្រងអប់រំ ជំនាន់ទី១០
- កាលបរិច្ឆេទការពារបញ្ចប់ : ថ្ងៃទី០៩-១០ ខែធ្នូ ឆ្នាំ២០២៣ ម៉ោង០៧:០០នាទីព្រឹក
- ទីកន្លែង : **វិទ្យាស្ថានជាតិអប់រំ**

យើងខ្ញុំជាគ្រូណែនាំបង្គោល និងគ្រូណែនាំរង ពិតជាបានអនុញ្ញាតឱ្យនិស្សិតមានឈ្មោះខាងលើចូលរួម
ការពារនិក្ខេបបទដើម្បីបំពេញក្របខ័ណ្ឌការបណ្តុះបណ្តាលថ្នាក់បរិញ្ញាបត្រជាន់ខ្ពស់ផ្នែកគ្រប់គ្រងអប់រំជំនាន់ទី១០
ឆ្នាំសិក្សា២០២២-២០២៣ តាមការកំណត់របស់ វិទ្យាស្ថានជាតិអប់រំនៃក្រសួងអប់រំ យុវជន និងកីឡា។

ថ្ងៃ ពុធ ៣ កើត ខែ កត្តិក ឆ្នាំថោះ បញ្ចស័ក ព.ស.២៥៦៧
រាជធានីភ្នំពេញ ថ្ងៃទី ១៥ ខែ វិច្ឆិកា ឆ្នាំ២០២៣

គ្រូណែនាំបង្គោល

គ្រូណែនាំរង



បណ្ឌិត គុយ សុគាន

បណ្ឌិត នី រដ្ឋា

ឧបសម្ព័ន្ធទី២៖ លិខិតចាត់តាំងគ្រូជីកនាំគោល និងគ្រូជីកនាំរង សម្រាប់សរសេរ និងក្លែបទ



ព្រះរាជាណាចក្រកម្ពុជា
ជាតិ សាសនា ព្រះមហាក្សត្រ

ក្រសួងអប់រំ យុវជន និងកីឡា
លេខ: ៧៤៧/២២អយក.១២៩

លិខិតឧទ្ទេសនាម

ឃោង៖ ផែនការអនុវត្តកម្មវិធីបណ្តុះបណ្តាលថ្នាក់បរិញ្ញាបត្រជាន់ខ្ពស់ ផ្នែកគ្រប់គ្រងអប់រំ ជំនាន់ទី១០ ឆ្នាំសិក្សា ២០២២-២០២៣ ចុះថ្ងៃទី២៣ ខែធ្នូ ឆ្នាំ២០២២។

បុគ្គលិកអប់រំ នៃក្រសួងអប់រំ យុវជន និងកីឡា ដូចមានរាយនាមខាងក្រោម ត្រូវបានចាត់តាំងជាគ្រូ ណែនាំគោល និងគ្រូណែនាំរង សម្រាប់ការសរសេរនិក្ខេបបទរបស់និស្សិតអាហារូបករណ៍ថ្នាក់បរិញ្ញាបត្រជាន់ខ្ពស់ ផ្នែកគ្រប់គ្រងអប់រំជំនាន់ទី១០ ឆ្នាំសិក្សា២០២២-២០២៣ ដែលបានទទួលការបណ្តុះបណ្តាលនៅវិទ្យាស្ថានជាតិ អប់រំ៖

ល.រ	គោត្តនាម-នាម គ្រូណែនាំគោល	គោត្តនាម-នាម គ្រូណែនាំរង	គោត្តនាម-នាម និស្សិត
១	បណ្ឌិត នឿ សុផន	បណ្ឌិត សៀង សុវណ្ណា	កង សុផាវ៉ាមី
២	បណ្ឌិត នី រដ្ឋា	បណ្ឌិត ទី សុផល	កន កុល
៣	បណ្ឌិត អាន រ៉ូប្រាវ	បណ្ឌិត ទី សុផល	គង់ បូរ៉ា
៤	បណ្ឌិត ឌី ខាំបូលី	បណ្ឌិត កាន់ ពុទ្ធី	គុយ រដ្ឋា
៥	បណ្ឌិត ម៉ម ចាន់សៀន	បណ្ឌិត ប៊ុច សៀង	គោ លីមហ៊ាត់
៦	បណ្ឌិត ឡាយ សុខតា	បណ្ឌិត គុយ សុគាន	ជុំ ជឿន
៧	លោក លីម វ៉ាន់	បណ្ឌិត គុយ សុគាន	ឈឹម ឌីនគោ
៨	បណ្ឌិត សៀង សុវណ្ណា	បណ្ឌិត នឿ សុផន	ញឹក កិត្យា
៩	លោកស្រី នូ ចន្ទី	បណ្ឌិត ឈាង សង្ហាត	ឡើន រតនៈ
១០	បណ្ឌិត ឈាង សង្ហាត	លោក ម៉ន មុនិន្ទ	ឡើន រដ្ឋា
១១	បណ្ឌិត នឿ សុផន	បណ្ឌិត សៀង សុវណ្ណា	ពុំ សុផីតាមុនី
១២	បណ្ឌិត អ៊ឹម គឿន	បណ្ឌិត សោម វណ្ណៈ	ពៅ ស្រីម៉ៅ
១៣	បណ្ឌិត នូរ វីរ៉ា	បណ្ឌិត នឿ សុផន	ព្រំ ណារិន
១៤	បណ្ឌិត អ៊ឹម គឿន	បណ្ឌិត នី រដ្ឋា	ម៉ុល មួយតា
១៥	បណ្ឌិត នូរ វីរ៉ា	លោក ចាប រតនា	ម៉ៅញ សុធាវ័ត្ត
១៦	លោកស្រី ប៊ុន សុផានី	លោក ថៃ ហេង	មឿន ផល្លា

អាសយដ្ឋានលេខ៨០ មហាវិថី ព្រះនរោត្តម ភ្នំពេញ កម្ពុជា ទូរស័ព្ទ: (៨៥៥-២៣) ២២០ ៦៧៣ / ២២០ ៣០៤ ទូរសារ: (៨៥៥-២៣) ២១៧ ២៥០ / ២១២ ៥១២
អ៊ីមែល: info@moeys.gov.kh / administration@moeys.gov.kh គេហទំព័រ: www.moeys.gov.kh

១៧	បណ្ឌិត លី គឹមឡុង	លោក ចាន់ វ៉ាដា	យ៉ម រុទ្ធី
១៨	លោក ឡុច ចាន់ថន	បណ្ឌិត បូ ច័ន្ទគុណិកា	យឹម ធារី
១៩	បណ្ឌិត សិត សេង	បណ្ឌិត អាន រ៉ូប្រាវ	លី សុផា
២០	បណ្ឌិត គួយ សុគាន	បណ្ឌិត នី រដ្ឋា	សឹម កក្កី
២១	លោក ចាន់ ធៀន	បណ្ឌិត ឈន ថន	ស្នង គឹមសាន
២២	បណ្ឌិត ឈន ថន	បណ្ឌិត សោន វណ្ណៈ	សេន ម៉ៅ
២៣	បណ្ឌិត សិត សេង	បណ្ឌិត នូវ វ៉ា	សែម ជ្រាន
២៤	បណ្ឌិត លី គឹមឡុង	បណ្ឌិត ឌី ខាំបូលី	សោ សុផាត
២៥	បណ្ឌិត អាន រ៉ូប្រាវ	លោក ឡុច ចាន់ថន	ហ៊ីង សុវណ្ណា
២៦	លោក ចាប រតនា	បណ្ឌិត ម៉ម ចាន់សៀន	ហៀន សារ៉ុត
២៧	បណ្ឌិត សោន វណ្ណៈ	លោក ប៉ូ ប៊ុនន	អិន ផល្លាក់
២៨	លោក ចាន់ វ៉ាដា	បណ្ឌិត សិត សេង	អាំង ប៊ុនរឿង
២៩	បណ្ឌិត មាយ ចាន់ថេង	បណ្ឌិត លី គឹមឡុង	អូន ពិសី
៣០	បណ្ឌិត ឡឺយ សុខគា	បណ្ឌិត ឈន ថន	អៀក ចន្ទី
៣១	បណ្ឌិត ម៉ម ចាន់សៀន	លោក ចាប រតនា	វ៉ា សុភក្រ្តា
៣២	បណ្ឌិត ជ័យ សារិន	បណ្ឌិត ឡឺយ សុខគា	មៀច បូរ៉ា

ឯកឧត្តម លោក លោកស្រី ដូចមានរាយនាមខាងលើ ត្រូវទទួលភារកិច្ចអនុវត្តការងារឱ្យមានប្រសិទ្ធភាព ខ្ពស់ ចាប់ពីថ្ងៃចុះហត្ថលេខានេះតទៅ។

ថ្ងៃ ១៧ ខែ វិច្ឆិកា ឆ្នាំ ២០២១ ខែ វិច្ឆិកា ឆ្នាំ ២០២១ ឆ្នាំ ២០២១ ឆ្នាំ ២០២១

រដ្ឋមន្ត្រីក្រសួងអប់រំ យុវជន និងកីឡា



[Handwritten signature]

បណ្ឌិតសភាចារ្យ ធាន់ ជួន ណារ៉ុន

- កន្លែងទទួល៖**
- អគ្គនាយកដ្ឋានរដ្ឋបាល និងហិរញ្ញវត្ថុ
 - ខុទ្ទកាល័យឯកឧត្តមបណ្ឌិតសភាចារ្យរដ្ឋមន្ត្រី "ដើម្បីជ្រាបជាព័ត៌មាន"
 - គ្រប់អង្គការក្រោមឱវាទក្រសួងអយក ដែលមានការពាក់ព័ន្ធ "ដើម្បីជ្រាបជាព័ត៌មាន"
 - សាមីខ្លួន "ដើម្បីអនុវត្ត"
 - កាលប្បវត្តិ -ឯកសារ រដ្ឋ



ព្រះរាជាណាចក្រកម្ពុជា
ជាតិ សាសនា ព្រះមហាក្សត្រ

ក្រសួងអប់រំ យុវជន និងកីឡា
លេខ: ៣៤៤ ប.ព.ក. អយក. ១១៤

លិខិតឧទ្ទេសនាម

យោង៖ ផែនការអនុវត្តកម្មវិធីបណ្តុះបណ្តាលថ្នាក់បរិញ្ញាបត្រជាន់ខ្ពស់ ផ្នែកគ្រប់គ្រងអប់រំ ជំនាន់ទី១០ ឆ្នាំសិក្សា ២០២២-២០២៣ ចុះថ្ងៃទី២៣ ខែធ្នូ ឆ្នាំ២០២២។

បុគ្គលិកអប់រំ នៃក្រសួងអប់រំ យុវជន និងកីឡា ដូចមានរាយនាមខាងក្រោម ត្រូវបានចាត់តាំងជាគ្រូ ណែនាំគោល និងគ្រូណែនាំរង សម្រាប់ការសរសេរនិក្ខេបបទបេសនិស្សិតបង់ថ្លៃសេវាសិក្សា ថ្នាក់បរិញ្ញាបត្រជាន់ ខ្ពស់ ផ្នែកគ្រប់គ្រងអប់រំជំនាន់ទី១០ ឆ្នាំសិក្សា២០២២-២០២៣ ដែលបានទទួលការបណ្តុះបណ្តាលនៅវិទ្យាស្ថាន ជាតិអប់រំ៖

ល.រ	គោត្តនាម-នាម គ្រូណែនាំគោល	គោត្តនាម-នាម គ្រូណែនាំរង	គោត្តនាម-នាម និស្សិត
១	លោក ម៉ៅ សារឿន	បណ្ឌិត អាន រ៉ូប្រាវ	គៀត កឹក
២	បណ្ឌិត សៀង សុវណ្ណា	លោក ម៉ៅ សារឿន	ឌី ភានុន
៣	បណ្ឌិត គួយ សុគាន	បណ្ឌិត ទៀង សោកទ្រា	ប៉ែន បារាំង
៤	លោក ម៉ែន មុនិន្ទ	បណ្ឌិត ឈាង សង្ហាត	ស័ រដ្ឋា
៥	បណ្ឌិត នី រដ្ឋា	បណ្ឌិត សិត សេង	លឿង កុសល
៦	បណ្ឌិត ឈន ជន	លោក ចាន់ ធឿន	ភ័ន់ ចាន់វ៉ាត
៧	បណ្ឌិត សោន វណ្ណៈ	លោកស្រី សាំង សុចិន្តា	សន សុភារ៉ា
៨	បណ្ឌិត មាយ ចាន់ថេង	បណ្ឌិត អែ សុងហ៊ាង	សុខ កែវតនា
៩	លោក ថៃ ហេង	បណ្ឌិត នូវ រីវ៉ា	សេង សាដាត់
១០	បណ្ឌិត ឈាង សង្ហាត	លោកស្រី នូ ចន្ទី	ហុង លក្ខិណា
១១	បណ្ឌិត សៀង សុផា	បណ្ឌិត ម៉ម ចាន់សៀន	អ៊ុក តេនា

ឯកឧត្តម លោក លោកស្រី ដូចមានរាយនាមខាងលើ ត្រូវទទួលការកិច្ចអនុវត្តការងារឱ្យមានប្រសិទ្ធភាព ខ្ពស់ ចាប់ពីថ្ងៃចុះហត្ថលេខានេះតទៅ។

ថ្ងៃ ១៧ ខែ ១១ ឆ្នាំ ២០២៣ ថ្ងៃ ១៧ ខែ ១១ ឆ្នាំ ២០២៣ ថ្ងៃ ១៧ ខែ ១១ ឆ្នាំ ២០២៣
រាជធានីភ្នំពេញ ថ្ងៃ ១៧ ខែ ១១ ឆ្នាំ ២០២៣



រដ្ឋមន្ត្រីក្រសួងរ៉ែ យុវជន និងកីឡា

បណ្ឌិតសភាចារ្យ ហង់ ជួន ណារ៉ុន

កន្លែងចន្ទលះ

- អគ្គនាយដ្ឋានរដ្ឋបាល និងហិរញ្ញវត្ថុ
- ខុទ្ទកាល័យឯកឧត្តមបណ្ឌិតសភាចារ្យរដ្ឋមន្ត្រី
“ដើម្បីជ្រាបជាព័ត៌មាន”
- គ្រប់អង្គភាពក្រោមឱវាទក្រសួងអយក ដែលមានការពាក់ព័ន្ធ
“ដើម្បីជ្រាបជាព័ត៌មាន”
- សាមីខ្លួន “ដើម្បីអនុវត្ត”
- កាលប្បវត្តិ -ឯកសារ ផែអ

ឧបសម្ព័ន្ធទី៣៖ លិខិតអនុញ្ញាតរបស់ក្រសួងអប់រំ យុវជន និងកីឡា



**ព្រះរាជាណាចក្រកម្ពុជា
ជាតិ សាសនា ព្រះមហាក្សត្រ**

ក្រសួងអប់រំ យុវជន និងកីឡា
លេខ: ៤០៧/២២ អយក.វិសា

ថ្ងៃ ច័ន្ទ ១៦ ខែ ឧសភា ឆ្នាំ ថោះ បញ្ចស័ក ព.ស.២៥៦៧
រាជធានីភ្នំពេញ ថ្ងៃទី ១០ ខែ កក្កដា ឆ្នាំ ២០២៣

ជម្រាបជូន

- ឯកឧត្តម លោកជំទាវ លោក លោកស្រី ប្រធានអង្គការក្រោមឱវាទទីស្តីការ
ក្រសួងអប់រំ យុវជន និងកីឡា
- លោក លោកស្រីប្រធានមន្ទីរអប់រំ យុវជន និងកីឡា រាជធានី ខេត្ត

កម្មវត្ថុ: ការចុះប្រមូលទិន្នន័យ ដើម្បីសរសេរនិក្ខេបបទបញ្ចប់ការសិក្សារបស់និស្សិតថ្នាក់បរិញ្ញាបត្រ
ជាន់ខ្ពស់ផ្នែកគ្រប់គ្រងអប់រំ ជំនាន់ទី១០។

យោង: ផែនការអនុវត្តកម្មវិធីបណ្តុះបណ្តាលថ្នាក់បរិញ្ញាបត្រជាន់ខ្ពស់ ផ្នែកគ្រប់គ្រងអប់រំ ជំនាន់ទី១០
ឆ្នាំសិក្សា២០២២-២០២៣ ចុះថ្ងៃទី២៣ ខែធ្នូ ឆ្នាំ២០២២។

តបតាមកម្មវត្ថុ និងយោងខាងលើ ខ្ញុំសូមជម្រាប ឯកឧត្តម លោកជំទាវ លោក លោកស្រី ថា៖
និស្សិតថ្នាក់បរិញ្ញាបត្រជាន់ខ្ពស់ ផ្នែកគ្រប់គ្រងអប់រំ ជំនាន់ទី១០ នៃវិទ្យាស្ថានជាតិអប់រំ ចំនួន ៤៣នាក់ ស្រី
១០នាក់ ត្រូវបានអនុញ្ញាតឱ្យចុះប្រមូលទិន្នន័យនៅតាមបណ្តាអង្គការក្រោមឱវាទទីស្តីការក្រសួង
អប់រំ យុវជន និងកីឡា និងមន្ទីរអប់រំ យុវជន និងកីឡារាជធានី ខេត្ត ដើម្បីសរសេរនិក្ខេបបទស្រាវជ្រាវ
បញ្ចប់ការសិក្សាថ្នាក់បរិញ្ញាបត្រជាន់ខ្ពស់ ផ្នែកគ្រប់គ្រងអប់រំ ចាប់ពីថ្ងៃទី១៤ ខែកក្កដា ឆ្នាំ២០២៣ ដល់
ថ្ងៃទី៣១ ខែសីហា ឆ្នាំ២០២៣។

អាស្រ័យហេតុនេះ សូម ឯកឧត្តម លោកជំទាវ លោក លោកស្រី ផ្តល់កិច្ចសហការដល់ការចុះ
ប្រមូលទិន្នន័យខាងលើឱ្យមានប្រសិទ្ធភាពខ្ពស់។

សូម ឯកឧត្តម លោកជំទាវ លោក លោកស្រី ទទួលនូវការគោរពដ៏ស្មោះពីខ្ញុំ ។

រដ្ឋមន្ត្រីក្រសួងអប់រំ យុវជន និងកីឡា

បណ្ឌិតសភាចារ្យ ហង់ជួន ណារ៉ុន

- ចម្លងជូន:**
- អង្គការពាក់ព័ន្ធនានាក្រោមឱវាទក្រសួង អ.យ.ក
"ដើម្បីជ្រាបព័ត៌មាន និងសហការ"
 - សាមីខ្លួន "ដើម្បីអនុវត្ត"
 - កាលប្បវត្តិ
 - ឯកសារ៖ វិទ្យាស្ថានជាតិអប់រំ



ព្រះរាជាណាចក្រកម្ពុជា
ជាតិ សាសនា ព្រះមហាក្សត្រ

ក្រសួងអប់រំ យុវជន និងកីឡា
លេខ: ៤០៧/២២ អយក.វិសា

អង្គការអប់រំ យុវជន និងកីឡា ខេត្តកំពង់ចាម

ចូល លេខ: ១៧៧ អយក.វិសា
ថ្ងៃ: ២១ ខែ ១១ ឆ្នាំ ២០២១
ទី: ១៨ អយក.វិសា

ថ្ងៃ ច័ន្ទ ១៦ ខែ ១១ ឆ្នាំ ២០២១ ឆ្នាំថោះ បញ្ចស័ក ព.ស.២៥៦៧
រាជធានីភ្នំពេញ ថ្ងៃទី ១០ ខែ កក្កដា ឆ្នាំ ២០២៣

ជម្រាបជូន

ឯកឧត្តម លោកជំទាវ លោក លោកស្រី ប្រធានអង្គការក្រោមឱវាទដ៏ស្ម័គ្រ
ក្រសួងអប់រំ យុវជន និងកីឡា

- **លោក លោកស្រីប្រធានមន្ទីរអប់រំ យុវជន និងកីឡា រាជធានី ខេត្ត**

កម្មវត្ថុ: ការចុះប្រមូលទិន្នន័យ ដើម្បីសរសេរនិក្ខេបបទបញ្ចប់ការសិក្សារបស់និស្សិតថ្នាក់បរិញ្ញាបត្រ
ជាន់ខ្ពស់ផ្នែកគ្រប់គ្រងអប់រំ ជំនាន់ទី១០។

យោង: ផែនការអនុវត្តកម្មវិធីបណ្តុះបណ្តាលថ្នាក់បរិញ្ញាបត្រជាន់ខ្ពស់ ផ្នែកគ្រប់គ្រងអប់រំ ជំនាន់ទី១០
ឆ្នាំសិក្សា២០២២-២០២៣ ចុះថ្ងៃទី២៣ ខែធ្នូ ឆ្នាំ២០២២។

តបតាមកម្មវត្ថុ និងយោងខាងលើ ខ្ញុំសូមជម្រាប ឯកឧត្តម លោកជំទាវ លោក លោកស្រី ថា៖
និស្សិតថ្នាក់បរិញ្ញាបត្រជាន់ខ្ពស់ ផ្នែកគ្រប់គ្រងអប់រំ ជំនាន់ទី១០ នៃវិទ្យាស្ថានជាតិអប់រំ ចំនួន ៤៣នាក់ ស្រី
១០នាក់ ត្រូវបានអនុញ្ញាតឱ្យចុះប្រមូលទិន្នន័យនៅតាមបណ្តាអង្គការក្រោមឱវាទដ៏ស្ម័គ្រ
អប់រំ យុវជន និងកីឡា និងមន្ទីរអប់រំ យុវជន និងកីឡារាជធានី ខេត្ត ដើម្បីសរសេរនិក្ខេបបទស្រាវជ្រាវ
បញ្ចប់ការសិក្សាថ្នាក់បរិញ្ញាបត្រជាន់ខ្ពស់ ផ្នែកគ្រប់គ្រងអប់រំ ចាប់ពីថ្ងៃទី១៤ ខែកក្កដា ឆ្នាំ២០២៣ ដល់
ថ្ងៃទី៣១ ខែសីហា ឆ្នាំ២០២៣។

អាស្រ័យហេតុនេះ សូម ឯកឧត្តម លោកជំទាវ លោក លោកស្រី ផ្តល់កិច្ចសហការដល់ការចុះ
ប្រមូលទិន្នន័យខាងលើឱ្យមានប្រសិទ្ធភាពខ្ពស់។

សូម ឯកឧត្តម លោកជំទាវ លោក លោកស្រី ទទួលនូវការរាប់អានដ៏ស្មោះពីខ្ញុំ ។

ចម្លងជូន:

- អង្គការពាក់ព័ន្ធនានាក្រោមឱវាទក្រសួង អ.យ.ក
“ដើម្បីជ្រាបព័ត៌មាន និងសហការ”
- សាមីខ្លួន “ដើម្បីអនុវត្ត”
- កាលប្បវត្តិ
- ឯកសារ៖ វិទ្យាស្ថានជាតិអប់រំ



រដ្ឋមន្ត្រីក្រសួងអប់រំ យុវជន និងកីឡា

បណ្ឌិតសភាចារ្យ វ៉ាន់ជ័យ ណារ៉ុន

ឧបសម្ព័ន្ធទី៤៖ លិខិតអនុញ្ញាតរបស់មន្ទីរអប់រំ យុវជន និងកីឡាខេត្តកំពង់ស្ពឺ

**ព្រះរាជាណាចក្រកម្ពុជា
ជាតិ សាសនា ព្រះមហាក្សត្រ**

**ខេត្តកំពង់ស្ពឺ
មន្ទីរអប់រំ យុវជន និងកីឡា**

កំណត់បង្ហាញ

គោរពជូន: គណៈកម្មាធិការជាតិរៀបចំការប្រឡងជាតិ

កម្មវត្ថុ: ដាក់ឈ្មោះប្រឡងជាតិ ឆ្នាំ ២០២៣ របស់ខេត្តកំពង់ស្ពឺ ចូលរួមប្រឡងជាតិ ឆ្នាំ ២០២៣ របស់ខេត្តកំពង់ស្ពឺ

លិខិតយោង: លិខិតលេខ ២០២៣ អនក្រស ចុះថ្ងៃទី ២០ ខែ កក្កដា ឆ្នាំ ២០២៣

ខ្លឹមសារ: ដាក់ឈ្មោះប្រឡងជាតិ ឆ្នាំ ២០២៣ របស់ខេត្តកំពង់ស្ពឺ ចូលរួមប្រឡងជាតិ ឆ្នាំ ២០២៣ របស់ខេត្តកំពង់ស្ពឺ

បញ្ជាក់/ផ្សេងៗ

ថ្ងៃចេញលិខិត: ថ្ងៃទី ២០ ខែ កក្កដា ឆ្នាំ ២០២៣
កំពង់ស្ពឺ ថ្ងៃទី ២០ ខែ កក្កដា ឆ្នាំ ២០២៣

មន្ត្រីជំនាញ

(Signature)

យោបល់របស់ប្រធានការិយាល័យរដ្ឋបាល	យោបល់របស់ប្រធានការិយាល័យជំនាញ
លិខិតយោង: លិខិតលេខ ២០២៣ អនក្រស ចុះថ្ងៃទី ២០ ខែ កក្កដា ឆ្នាំ ២០២៣	លិខិតយោង: លិខិតលេខ ២០២៣ អនក្រស ចុះថ្ងៃទី ២០ ខែ កក្កដា ឆ្នាំ ២០២៣
ថ្ងៃចេញលិខិត: ថ្ងៃទី ២០ ខែ កក្កដា ឆ្នាំ ២០២៣	ថ្ងៃចេញលិខិត: ថ្ងៃទី ២០ ខែ កក្កដា ឆ្នាំ ២០២៣
យោបល់របស់ប្រធានមន្ទីរ	យោបល់របស់អនុប្រធានមន្ទីរ
<i>(Signature)</i>	<i>(Signature)</i>
ថ្ងៃទី ២១/៧/២៣	ថ្ងៃទី ២១/៧/២៣
<i>(Signature)</i>	<i>(Signature)</i>
បន្តបន្ទាប់	

ព្រះរាជាណាចក្រកម្ពុជា
ជាតិ សាសនា ព្រះមហាក្សត្រ
សំណើសុំចុះកម្មសិក្សាស្រាវជ្រាវ

ខ្ញុំបាទឈ្មោះ **សឹម ភក្កី** ជានិស្សិតថ្នាក់បរិញ្ញាបត្រជាន់ខ្ពស់ ផ្នែកគ្រប់គ្រងអប់រំ ជំនាន់ទី១០ ដែលកំពុងទទួលការបណ្តុះបណ្តាលនៅវិទ្យាស្ថានជាតិអប់រំ។

សូមគោរពជូន

លោកប្រធានមន្ទីរអប់រំ យុវជន និងកីឡាខេត្តកំពង់ស្ពឺ

កម្មវត្ថុ៖ សំណើអនុញ្ញាតចុះកម្មសិក្សាស្រាវជ្រាវ និងប្រមូលទិន្នន័យ ដើម្បីសរសេរនិក្ខេបបទបញ្ចប់ការសិក្សា ថ្នាក់បរិញ្ញាបត្រជាន់ខ្ពស់ ផ្នែកគ្រប់គ្រងអប់រំ ។

- យោង៖ - ប្រកាសលេខ ១០៥៨ អយក.ប្រកចុះថ្ងៃទី០៧ ខែមីនា ឆ្នាំ២០១២ ស្តីពីការបណ្តុះបណ្តាលថ្នាក់បរិញ្ញាបត្រជាន់ខ្ពស់ផ្នែកគ្រប់គ្រងអប់រំ នៅវិទ្យាស្ថានជាតិអប់រំ។
- បទប្បញ្ញត្តិស្តីពីការបណ្តុះបណ្តាលថ្នាក់បរិញ្ញាបត្រជាន់ខ្ពស់ផ្នែកគ្រប់គ្រងអប់រំ នៅវិទ្យាស្ថានជាតិអប់រំ ចុះថ្ងៃទី៣១ ខែធ្នូ ឆ្នាំ២០១៥។
 - លិខិតលេខ ២៨៨៩ អយក. រដអ ចុះថ្ងៃទី១៩ ខែសីហា ឆ្នាំ២០២១ ស្តីពីការប្រឡងជ្រើសរើសនិស្សិតថ្នាក់បរិញ្ញាបត្រជាន់ខ្ពស់ ផ្នែកគ្រប់គ្រងអប់រំ ជំនាន់ទី១០។
 - យោងលិខិតលេខ ៤០៨២ អយក. រដអ ដែលអនុញ្ញាតឱ្យនិស្សិតសរសេរនិក្ខេបបទស្រាវជ្រាវ និងចុះប្រមូលទិន្នន័យចាប់ពីថ្ងៃទី១៤ ខែកក្កដា ឆ្នាំ២០២៣ ដល់ថ្ងៃទី៣១ ខែសីហា ឆ្នាំ២០២៣។

តបតាមកម្មវត្ថុ និងយោងខាងលើ សូមលោកប្រធានមន្ទីរ មេត្តាអនុញ្ញាតឱ្យខ្ញុំបាទឈ្មោះ **សឹម ភក្កី** ជានិស្សិតថ្នាក់បរិញ្ញាបត្រជាន់ខ្ពស់ផ្នែកគ្រប់គ្រងអប់រំ ជំនាន់ទី១០ របស់ក្រសួងអប់រំ យុវជន និងកីឡា ដែលកំពុងទទួលការបណ្តុះបណ្តាលនៅវិទ្យាស្ថានជាតិអប់រំ មានគម្រោងចុះស្រាវជ្រាវលើប្រធានបទ **«ការចូលរួមរបស់សហគមន៍ក្នុងការអភិវឌ្ឍសាលារៀន នៅកម្រិតវិទ្យាល័យ ក្នុងខេត្តកំពង់ស្ពឺ»** ដើម្បីសរសេរនិក្ខេបបទបញ្ចប់ការសិក្សានៅវិទ្យាល័យគោលដៅចំនួន៣ (វិទ្យាល័យ ២៤កញ្ញា វិទ្យាល័យហ៊ុនសែនភ្នំស្រួច និងវិទ្យាល័យហ៊ុនសែនចំបក់)។

អាស្រ័យហេតុនេះ សូមលោកប្រធានមេត្តាអនុញ្ញាត និងជួយសម្រួលដោយក្តីអនុគ្រោះ។
សូមលោកប្រធានមន្ទីរមេត្តាទទួលនូវការគោរពដ៏ខ្ពង់ខ្ពស់អំពីខ្ញុំបាទ។

ថ្ងៃ ព្រហស្បតិ៍ ៣ កើត ខែ ទុតិយាសាវ ឆ្នាំ ថោះ បញ្ចស័ក ព.ស. ២៥៦៧
កំពង់ស្ពឺ ថ្ងៃទី ២០ ខែ កក្កដា ឆ្នាំ២០២៣

ហត្ថលេខាសាមីជន

សឹម ភក្កី

បានឃើញ និងឯកភាព
ថ្ងៃ ច័ន្ទ ២៩ ខែ ទុតិយាសាវ ឆ្នាំថោះ បញ្ចស័ក ព.ស. ២៥៦៧
កំពង់ស្ពឺ ថ្ងៃទី ២១ ខែ កក្កដា ឆ្នាំ២០២៣
ប្រធានមន្ទីរអប់រំ យុវជន និងកីឡាខេត្តកំពង់ស្ពឺ



ឧបសម្ព័ន្ធទី៥៖ កម្រងសំណួរ

ឧបសម្ព័ន្ធ «ក»

កម្រងសំណួរសម្រាប់គណៈគ្រប់គ្រងសាលា

ខ្ញុំបាទឈ្មោះ សឹម ភក្ដី ជានិស្សិតថ្នាក់បរិញ្ញាបត្រជាន់ខ្ពស់ ផ្នែកគ្រប់គ្រងអប់រំ ជំនាន់ទី១០ នៃវិទ្យាស្ថានជាតិអប់រំ បានរៀបចំការសិក្សាស្រាវជ្រាវមួយដែលទាក់ទងនឹងប្រធានបទ « ការចូលរួមរបស់សហគមន៍ ក្នុងការអភិវឌ្ឍសាលារៀន នៅកម្រិតវិទ្យាល័យ ក្នុងខេត្តកំពង់ស្ពឺ » ដើម្បីបញ្ចប់ការសិក្សា។

គោលបំណងនៃការប្រមូលទិន្នន័យនេះ ដើម្បីសិក្សាឈ្វេងយល់ពីការចូលរួមរបស់សហគមន៍ក្នុងការអភិវឌ្ឍសាលារៀនក្នុងខេត្តកំពង់ស្ពឺ និងកំណត់អំពីបញ្ហាប្រឈម របស់សាលារៀនក្នុងការទាក់ទាញសហគមន៍ឱ្យចូលរួមអភិវឌ្ឍសាលារៀន។

ទិន្នន័យដែលប្រមូលបានមក គឺប្រើសម្រាប់តែការសិក្សាស្រាវជ្រាវនេះតែប៉ុណ្ណោះ។ ក្នុងន័យនេះសូមលោកនាយក/ នាយិកា លោកនាយរង/ នាយិការង មេត្តាជួយផ្តល់ព័ត៌មានដែលពិតប្រាកដនិងជាក់ស្តែង ដើម្បីឱ្យខ្ញុំបាទអាចទទួលបានទិន្នន័យ និងហេតុផលគ្រប់គ្រាន់តាមបែបវិទ្យាសាស្ត្រ ដើម្បីទាញនូវអំណះអំណាងយកមកសិក្សា និងបកស្រាយទៅលើការសរសេរនិក្ខេបបទក្នុងកិច្ចការស្រាវជ្រាវនេះ។

ខ្ញុំបាទ សូមថ្លែងអំណរអរគុណយ៉ាងជ្រាលជ្រៅចំពោះការចូលរួមរបស់លោក លោកស្រី។

ផ្នែកទី១៖ ព័ត៌មានទូទៅ

សូមលោក លោកស្រីបំពេញ ដោយគូសសញ្ញា ✓ ក្នុងប្រអប់ □ និងបំពេញចន្លោះតាមភាពជាក់ស្តែងរបស់លោក លោកស្រីដែលជ្រើសរើស។

- ១. ភេទ៖ □ ក. ប្រុស □ ខ. ស្រី
- ២. ស្រុក
- ៣. ខេត្ត
- ៤. តំបន់៖ □ ក. ទីក្រុង □ ខ. ជនបទ
- ៥. អាយុ៖ □ ក. តិចជាង៣០ ឆ្នាំ □ ខ. ចន្លោះពី ៣០ ទៅ ៤០ ឆ្នាំ

គ. ចន្លោះពី ៤០ ទៅ ៥០ ឆ្នាំ ឃ. លើសពី ៥០ ឆ្នាំ

៦. តួនាទី៖ ក.នាយក/ នាយិកា ខ. នាយករង/ នាយិការង

៧. បទពិសោធន៍ក្នុងតួនាទីបច្ចុប្បន្ន៖ ក. តិចជាង ៥ ឆ្នាំ ខ. ចន្លោះពី ៥ ទៅ ១០ ឆ្នាំ
 គ. លើសពី ១០ ឆ្នាំ

៨. សញ្ញាបត្រទទួលបានចុងក្រោយ៖ ក. ក្រោយបរិញ្ញាបត្រ ខ. បរិញ្ញាបត្រ
 គ. អនុបណ្ឌិត ឃ. បណ្ឌិត

៩. បទពិសោធន៍ក្នុងវិស័យអប់រំ៖ ក. តិចជាង៥ ឆ្នាំ ខ. ចន្លោះពី ៥ ទៅ ១០ ឆ្នាំ
 គ. លើសពី ១០ ឆ្នាំ

១០. តើលោក លោកស្រីធ្លាប់បានទទួលវគ្គបណ្តុះបណ្តាល SEIP or GEIP និងការទំនាក់ទំនងជាមួយសហគមន៍ពីមុនមកដែរ ឬទេ? ១. បាទ/ ចាស ២. ទេ

ក្នុងផ្នែកទី២ ទី៣ និងទី៤ ខាងក្រោមនេះ សូមលោក លោកស្រីឆ្លើយនឹងកម្រងសំណួរ ដោយជ្រើសរើស ចម្លើយមួយទៅតាមកម្រិតសមត្ថភាព ឬការបំពេញការងារជាក់ស្តែងរបស់លោក លោកស្រី។
ផ្នែកទី២៖ ការរៀបចំផែនការយុទ្ធសាស្ត្រ និងផែនការអភិវឌ្ឍសាលារៀនលើកម្រិត វិទ្យាល័យ

កម្រិតនៃការវាស់វែង៖

- ១. តិចតួចណាស់
- ២. តិចតួច
- ៣. មធ្យម
- ៤. ច្រើន
- ៥. ច្រើនណាស់

ក. ភាពជាអ្នកដឹកនាំការគ្រប់គ្រងនិងការអភិវឌ្ឍសាលារៀនជាមួយសហគន៍

ការបរិយាយ	តិចតួចណាស់	តិចតួច	មធ្យម	ច្រើន	ច្រើនណាស់
១. បានយល់ដឹងអំពីប្រតិបត្តិយុទ្ធសាស្ត្រសហគមន៍សាលារៀន	១	២	៣	៤	៥
២. បានធ្វើផែនការរំពឹងទុក ការបែងចែកតួនាទី និងចំណុចទទួលខុសត្រូវរបស់សហគមន៍ក្នុងការធានាគុណភាពអប់រំ	១	២	៣	៤	៥
៣. បានធ្វើការបណ្តុះបណ្តាល និងណែនាំអំពីកម្មវិធីសិក្សា និងគម្រោងនានារបស់សាលារៀនដល់សហគន៍	១	២	៣	៤	៥
៤. បានផ្តួចផ្តើមគំនិតធ្វើកិច្ចការជាមួយអ្នកពាក់ព័ន្ធដើម្បី កៀងគរមូលនិធិគាំពារសាលារៀន	១	២	៣	៤	៥
៥. បង្ហាញសកម្មភាពល្អៗប្រចាំថ្ងៃបាន	១	២	៣	៤	៥
៦. បានបង្កើតភាពជឿទុកចិត្តដល់សហគមន៍	១	២	៣	៤	៥
៧.បង្ហាញពីតម្លាភាព និងគណនេយ្យភាព	១	២	៣	៤	៥
៨.បានធ្វើការផ្សព្វផ្សាយឱ្យបានទូលំទូលាយអំពីសាលារៀន	១	២	៣	៤	៥
៩.មានមោទនភាពលើវិជ្ជាជីវៈរបស់ខ្លួន	១	២	៣	៤	៥
១០.បំពេញការងារឱ្យអស់ពីលទ្ធភាពនិងសមត្ថភាព	១	២	៣	៤	៥
១១.ហ៊ានធ្វើសេចក្តីសម្រេចចិត្តក្នុងការដោះស្រាយបញ្ហាប្រឈម	១	២	៣	៤	៥

១២.អភិវឌ្ឍវិជ្ជាជីវៈជាប្រចាំ (ស្វ័យសិក្សា ស្រាវជ្រាវ)	១	២	៣	៤	៥
១៣.ការបង្កើតវប្បធម៌ទំនាក់ទំនងរវាងគ្រូបង្រៀន និងថ្នាក់ដឹកនាំ	១	២	៣	៤	៥
១៤.ការធ្វើប្រតិភូកម្មឱ្យមានប្រសិទ្ធភាពដើម្បីសម្រេចគោលបំណងរបស់ផែនការយុទ្ធសាស្ត្រ	១	២	៣	៤	៥
១៥.បង្កើនការគ្រប់គ្រង ការដឹកនាំ និងសមិទ្ធកម្មប្រកបដោយគណនេយ្យភាព	១	២	៣	៤	៥
១៦.ការរៀបចំរចនាសម្ព័ន្ធបែងចែកតួនាទីនិងការកិច្ចដល់បុគ្គលិកតាមជំនាញប្រកបដោយប្រសិទ្ធភាព	១	២	៣	៤	៥
១៧.ការដឹកនាំសិស្សជួយការងារសង្គមនិងសហគមន៍	១	២	៣	៤	៥

ខ. ការប្រាស្រ័យទំនាក់ទំនងជាមួយភាគីពាក់ព័ន្ធដើម្បីទទួលបានលទ្ធផលល្អប្រសើរ

ការបរិយាយ	តិចតួចណាស់	តិចតួច	មធ្យម	ច្រើន	ច្រើនណាស់
១. អនុញ្ញាតដល់សហគមន៍ចូលរួមនិងចែករំលែកចំណេះដឹង និងជំនាញរបស់ពួកគាត់បាន	១	២	៣	៤	៥
២. បានជួបពិភាក្សាជាមួយភាគីពាក់ព័ន្ធដើម្បីធ្វើផែនការ ការអនុវត្តកម្មវិធី និងការបង្កើតគម្រោងផ្សេងៗបាន	១	២	៣	៤	៥
៣. បានពន្យល់ដល់ភាគីពាក់ព័ន្ធមានប្រសិទ្ធភាពកម្រិតណា ដើម្បីឱ្យពួកគាត់ចូលរួមវិភាគទានក្នុងការអភិវឌ្ឍសាលារៀន	១	២	៣	៤	៥

៤. បានគាំទ្រមតិយោបល់ គំនិតផ្តួចផ្តើម របស់ភាគីពាក់ព័ន្ធប្រកបដោយសុករិនិច្ឆ័យ	១	២	៣	៤	៥
៥. ដោះស្រាយវិវាទប្រកបដោយប្រសិទ្ធិ ភាព និងការទទួលយកបាន	១	២	៣	៤	៥

គ. បង្កើតកម្មវិធីជំនួយ និងពិគ្រោះយោបល់រវាងមាតាបិតាសិស្ស និងគណៈគ្រប់គ្រងសាលា

ការបរិយាយ	តិចតួចណាស់	តិចតួច	មធ្យម	ច្រើន	ច្រើនណាស់
១. បង្កើតការជួបជុំជាមួយមាតាបិតា សិស្ស អាជ្ញាធរមូលដ្ឋាន និងអ្នកពាក់ព័ន្ធ	១	២	៣	៤	៥
២. ទទួលបានមតិយោបល់ពីការពិភាក្សា ជាមួយអ្នកពាក់ព័ន្ធយកមកអភិវឌ្ឍ សាលាបាន	១	២	៣	៤	៥
៣. ការរៀបចំប្រជុំបុគ្គលិកនិងសហគមន៍ ក្នុងការពិនិត្យកែលម្អ អភិវឌ្ឍ និងអនុវត្ត កម្មវិធីសិក្សាបាន	១	២	៣	៤	៥
៤. បានសង្កេតឃើញថា ការជួបជុំនេះ បានបង្កើតភាពស្និទ្ធស្នាល	១	២	៣	៤	៥
៥. យល់ឃើញថា ការពិគ្រោះយោបល់ ជាមួយសហគមន៍ និងដៃគូពាក់ព័ន្ធមាន សារៈសំខាន់ក្នុងការអភិវឌ្ឍសាលារៀន	១	២	៣	៤	៥

**ផ្នែកទី៣៖ ការបង្កើតជាបណ្តាញទំនាក់ទំនង និងគ្រប់គ្រងដឹកនាំសម្របសម្រួល
ជាមួយសហគមន៍**

ក. ការសហការ និងទំនាក់ទំនងជាមួយសហគមន៍

ការបរិយាយ	តិចតួចណាស់	តិចតួច	មធ្យម	ច្រើន	ច្រើនណាស់
១. ការរក្សាបាននូវវប្បធម៌សាមគ្គីភាព សន្តិភាពនិងការគោរពគ្នាទៅវិញទៅមក តាមឋានានុក្រម	១	២	៣	៤	៥
២. មានកាយវិការនិងពាក្យសម្តីបានសម រម្យជាមួយអ្នកពាក់ព័ន្ធពេលទំនាក់ទំនង	១	២	៣	៤	៥

៣.បានទទួលយកព័ត៌មានត្រឡប់ពីសហគមន៍ និងអ្នកពាក់ព័ន្ធបាន	១	២	៣	៤	៥
៤.ការផ្សព្វផ្សាយលទ្ធផលនៃការវាយតម្លៃជាផ្លូវការដល់ភាគីពាក់ព័ន្ធ	១	២	៣	៤	៥
៥.បានផ្ដើមកម្មវិធីបន្ថែមថ្មីៗដែលគាំពារដោយសហគមន៍បានញឹកញាប់	១	២	៣	៤	៥
៦.បញ្ជ្រាបការយល់ដឹងដល់សហគមន៍អំពីការចូលរួមការអភិវឌ្ឍសាលារៀន	១	២	៣	៤	៥
៧.មានឆន្ទៈរក្សាទំនាក់ទំនងជាមួយភាគីពាក់ព័ន្ធ និងសហគមន៍	១	២	៣	៤	៥

ខ. ការបង្កើតបណ្តាញសកម្មភាព និងការចរចាសម្រុះសម្រួលជាមួយសហគមន៍

ការបរិយាយ	តិចតួចណាស់	តិចតួច	មធ្យម	ច្រើន	ច្រើនណាស់
១. ការបង្កើនទំនាក់ទំនងជិតស្និទ្ធ និងយូរអង្វែងជាមួយសហគមន៍ អាជ្ញាធរមាតាបិតាសិស្ស និងអ្នកពាក់ព័ន្ធនានាដើម្បីអភិវឌ្ឍសាលារៀន	១	២	៣	៤	៥
២.ការដឹកនាំនិងសម្របសម្រួល ការកៀរគរធនធានពីប្រភពផ្សេងៗ ដើម្បីអភិវឌ្ឍសាលារៀន	១	២	៣	៤	៥
៣.ការកសាងទំនុកចិត្ត ដោយខិតខំបង្កើនសមិទ្ធផល លទ្ធផលសិក្សាល្អគោរពឆន្ទៈរួម មានការលះបង់ មានចក្ខុវិស័យ បេសកកម្ម ចរនាសម្ព័ន្ធច្បាស់លាស់	១	២	៣	៤	៥
៤.ជំរុញឱ្យទំនាក់ទំនងរវាងសហគមន៍និងគណៈគ្រប់គ្រងសាលា មានភាពស៊ីចង្វាក់គ្នាបាន	១	២	៣	៤	៥

៥.បានសម្រេចនូវគោលដៅ និងគោល បំណងដែលកើតចេញពីការព្រមព្រៀង គ្នាជាមួយសហគមន៍	១	២	៣	៤	៥
៦.ការពន្យល់ពីតម្លៃនៃការអប់រំដល់ មាតាបិតាសិស្ស	១	២	៣	៤	៥
៧.ការផ្សព្វផ្សាយរាល់សមិទ្ធផលការងារ របស់សាលា ដែលសហគមន៍បានចូល រួមអភិវឌ្ឍន៍	១	២	៣	៤	៥
៨.ការបង្កលក្ខណៈងាយស្រួលដល់អ្នក ពាក់ព័ន្ធចូលរួម ដោយផ្តល់ការគាំទ្រការ ផ្តល់កិត្តិយស និងការផ្តល់ឱកាសចូលរួម ក្នុងសកម្មភាពនានា	១	២	៣	៤	៥
៩.ការស្តាប់ និងទទួលយកនូវគំនិត ឬយោបល់រិះគន់ ស្ថាបនាពីសហគមន៍ និងភាគីពាក់ព័ន្ធ	១	២	៣	៤	៥

គ. ផ្នែកដោះស្រាយវិវាទ និងការសម្របសម្រួលជាមួយភាគីពាក់ព័ន្ធ

ការបរិយាយ	តិចតួចណាស់	តិចតួច	មធ្យម	ច្រើន	ច្រើនណាស់
១.បានអង្កេតអំពីស្ថានភាព ការបង្កើត ឱកាស ការយកចិត្តទុកដាក់ដើម្បីទទួល បានលទ្ធផលល្អនៃការសិក្សារបស់សិស្ស	១	២	៣	៤	៥
២.បានដោះស្រាយបញ្ហាប្រឈមជាមួយ សហគមន៍ និងអ្នកពាក់ព័ន្ធបាន	១	២	៣	៤	៥
៣.បានសម្របសម្រួលក្នុងការកៀងគរ ស្វែងរកធនធានដើម្បីធ្វើការអភិវឌ្ឍ សាលារៀនបានប្រសិទ្ធភាព និង ស័ក្តិសិទ្ធភាព	១	២	៣	៤	៥

៤.បានរៀបចំរចនាសម្ព័ន្ធដើម្បីចាំជួយ ដោះស្រាយបញ្ហា និងការផ្តល់ជាមតិ យោបល់ដល់អ្នកពាក់ព័ន្ធបាន	១	២	៣	៤	៥
៥.ទទួលយកការសំណូមពររបស់សហ គមន៍និងអ្នកពាក់ព័ន្ធយកទៅដោះ ស្រាយដើម្បីបំរើសេវាអប់រំក្នុងសាលា រៀនបាន	១	២	៣	៤	៥

ឃ. ការកសាងការបង្កើតគំនិតរួមគ្នាដើម្បីអភិវឌ្ឍន៍សាលា

ការបរិយាយ	តិចតួចណាស់	តិចតួច	មធ្យម	ច្រើន	ច្រើនណាស់
១. បានបង្ហាញអំពីគំនិតផ្តួចផ្តើម និងទ ស្សនៈវិស័យផ្សេងៗដល់ភាគីពាក់ព័ន្ធ	១	២	៣	៤	៥
២.បានណែនាំអំពីសារៈសំខាន់នៃការ អភិវឌ្ឍសាលារៀនដល់សហគមន៍បាន	១	២	៣	៤	៥
៣.ពិគ្រោះយោបល់ និងការសន្ទនាគ្នា ដើម្បីស្វែងរកការបង្រួបបង្រួម ក្នុងការ សហការជាដៃគូបាន	១	២	៣	៤	៥
៤.មានគោលការណ៍ណែនាំអំពីការរូប រួមគ្នា និងការមិនរើសអើងជាតិសាសន៍ ដើម្បីបានចូលរួមអភិវឌ្ឍន៍សាលាបាន ទាំងអស់គ្នាបាន	១	២	៣	៤	៥
៥.បានជម្រុញអំពីផែនការអភិវឌ្ឍន៍ សាលា និងការចូលរួមរបស់សហគមន៍	១	២	៣	៤	៥

ង. ផែនការអភិវឌ្ឍន៍សាលារៀន និងការអនុវត្តវាជានិរន្តរ៍ភាពដើម្បីការអប់រំទាំងអស់គ្នា

ការបរិយាយ	តិចតួចណាស់	តិចតួច	មធ្យម	ច្រើន	ច្រើនណាស់
១.បានបង្កើតផែនការអភិវឌ្ឍន៍សាលា រៀន ឱ្យស្របជាមួយផែនការអប់រំបាន	១	២	៣	៤	៥
២.អនុវត្តផែនការអភិវឌ្ឍន៍សាលារៀន មានការចូលរួមពីអ្នកពាក់ព័ន្ធបាន	១	២	៣	៤	៥

៣. មានស្វ័យភាពក្នុងការធ្វើផែនការ និងការគ្រប់គ្រងអភិវឌ្ឍន៍សាលាបាន	១	២	៣	៤	៥
៤. យល់ថាការចូលរួមរបស់សហគមន៍និងដៃគូអភិវឌ្ឍន៍មានសារៈសំខាន់	១	២	៣	៤	៥
៥. វាយតម្លៃនៃការអភិវឌ្ឍសាលារៀន វាយតម្លៃការចូលរួមរបស់ភាគីពាក់ព័ន្ធនិងការវាយតម្លៃការសិក្សារបស់សិស្ស	១	២	៣	៤	៥

**ផ្នែកទី៤៖ ការបង្កើតដៃគូសហការប្រកបដោយការអភិវឌ្ឍជាមួយអ្នកពាក់ព័ន្ធ
ក. បរិយាកាសគាំពារសម្រាប់កម្មវិធីសហគមន៍**

ការបរិយាយ	តិចតួចណាស់	តិចតួច	មធ្យម	ច្រើន	ច្រើនណាស់
១. មានទំនាក់ទំនង និងបរិយាកាស រាក់ទាក់ជាមួយសហគមន៍ និងភាគីពាក់ព័ន្ធបាន	១	២	៣	៤	៥
២. អនុវត្តន៍ និងការគាំទ្រនូវកម្មវិធីសិក្សាពេញមួយជីវិតដល់សហគមន៍បាន	១	២	៣	៤	៥
៣. ផ្តល់នូវស្តង់ដារសហគមន៍សាលារៀន និងរង្វាយតម្លៃដល់សហគមន៍បាន	១	២	៣	៤	៥
៤. កំណត់យកមូលដ្ឋានសហគមន៍ដើម្បីការអប់រំជាមួយដៃគូពាក់ព័ន្ធក្នុងការចូលរួមជាមួយសាលារៀនបាន	១	២	៣	៤	៥
៥. រៀបចំបង្កើតនូវគណៈកម្មាធិការដើម្បីត្រួតពិនិត្យ តាមដាន វាយតម្លៃកម្មវិធីផ្សេងៗសម្រាប់បង្ហាញដល់សិស្ស មាតាបិតា អាណាព្យាបាល និងសហគមន៍បាន	១	២	៣	៤	៥

ខ. ការបោះឆ្នោត និងការប្រកាសលទ្ធផលទទួលបានដល់ភាគីពាក់ព័ន្ធ

ការបរិយាយ	តិចតួចណាស់	តិចតួច	មធ្យម	ច្រើន	ច្រើនណាស់
១. បានបង្ហាញនូវរបាយការណ៍លទ្ធផលនៃការសិក្សារបស់សិស្សដល់អ្នកពាក់ព័ន្ធ	១	២	៣	៤	៥

២. បានផ្សព្វផ្សាយនូវទំនាក់ទំនងផ្សេងៗជាមួយសហគមន៍តាមរយៈឌីជីថល និងបណ្តាញទំនាក់ទំនងផ្សេងៗទៀត	១	២	៣	៤	៥
៣. បានផ្សព្វផ្សាយនូវតួនាទីរបស់សហគមន៍ក្នុងការវាយតម្លៃដើម្បីប្រសិទ្ធភាពនៃការអភិវឌ្ឍសាលាបាន	១	២	៣	៤	៥
៤. បង្ហាញរបាយការណ៍ដល់សហគមន៍ និងអ្នកពាក់ព័ន្ធដើម្បីការអប់រំជាមួយពហុភាគីបាន	១	២	៣	៤	៥
៥. រៀបចំបង្កើតនូវគណៈកម្មាធិការដើម្បីត្រួតពិនិត្យ តាមដាន វាយតម្លៃកម្មវិធីផ្សេងៗសម្រាប់បង្ហាញដល់សិស្ស មាតាបិតា អាណាព្យាបាល និងសហគមន៍បាន	១	២	៣	៤	៥

ផ្នែកកម្រងសំណួរសម្ភាសន៍៖ សូមលោក លោកស្រីមេត្តាជួយឆ្លើយនូវសំណួរខាងក្រោម

ផ្នែកទី១៖ ការរួមរួម និងការសហការដើម្បីទទួលបានការអភិវឌ្ឍសាលារៀនសម្រាប់សហគមន៍

១. តើលោក លោកស្រីត្រូវធ្វើយ៉ាងណាដើម្បីឱ្យសហគមន៍ចូលរួមដោយសកម្មក្នុងការអភិវឌ្ឍសាលារៀនប្រកបដោយបរិយាប័ន្ន?

.....

.....

២. តើលោក /លោកស្រីបានបង្កើតទំនុកចិត្តដល់សហគមន៍ក្នុងការអភិវឌ្ឍសាលារៀនយ៉ាងដូចម្តេច?

.....

៣. តើលោក លោកស្រីបង្កើតទំនាក់ទំនងជាមួយមាតាបិតាសិស្ស អាជ្ញាធរមូលដ្ឋាន និងសហគមន៍ដើម្បីបង្កើនផលិតភាពការសិក្សាអប់រំរបស់សិស្សបានយ៉ាងដូចម្តេច?

.....

.....

.....

.....

ផ្នែកទី២៖ ការបង្កើតជាបណ្តាញទំនាក់ទំនង និងគ្រប់គ្រងដឹកនាំសម្របសម្រួលជាមួយសហគមន៍

១. តើលោក/ លោកស្រីទទួលបានបទពិសោធន៍អ្វីខ្លះ (ចំណុចល្អ និងចំណុចមិនល្អ) ក្នុងការដឹកនាំសម្របសម្រួលជាមួយសហគមន៍ និងភាគីពាក់ព័ន្ធ?

.....
.....
.....
.....

២. តើលោក/ លោកស្រីមានផលវិបាកក្នុងការចងបណ្តាញទំនាក់ទំនងសហគមន៍ដែរ ឬទេ? បើមានហេតុអ្វី និងបើមិនមានហេតុអ្វី?

.....
.....
.....
.....

ផ្នែកទី៣៖ ការបង្កើតដៃគូសហការប្រកបដោយការអភិវឌ្ឍជាមួយអ្នកពាក់ព័ន្ធ

១. តើលោក/ លោកស្រី បានផ្តល់នូវស្តង់ដារសហគមន៍សាលារៀន និងរង្វាយតម្លៃដល់សហគមន៍តាមរយៈវិធីសាស្ត្រអ្វីខ្លះ?

.....
.....
.....
.....

២. តើលោក/ លោកស្រីយល់ឃើញថាការបង្កើតដៃគូសហការក្នុងការអភិវឌ្ឍសាលារៀនមានសារៈសំខាន់ដែរ ឬទេ? ហេតុអ្វី?

.....
.....
.....
.....

សំណួរ ៣ ឬមតិយោបល់បន្ថែម

១. តើលោក លោកស្រីបានជួបប្រទះនូវផលលំបាកអ្វីខ្លះក្នុងការជំរុញឱ្យសហគមន៍ចូលរួមក្នុងការងារអភិវឌ្ឍសាលារៀន?

.....
.....
.....
.....
.....
.....

២. ពេលដែលបានជួបប្រទះនូវបញ្ហា និងផលលំបាកខាងលើ តើលោក លោកស្រីបានដោះស្រាយបញ្ហាទាំងនេះយ៉ាងដូចម្តេច?

.....
.....
.....
.....
.....
.....

៣. តើលោក/ លោកស្រីមានអ្វីចង់បន្ថែមទៀតក្រៅពីសំណួរខាងលើដែរឬទេ?

.....
.....
.....
.....
.....
.....

សូមថ្លែងអំណរគុណយ៉ាងជ្រាលជ្រៅចំពោះលោក លោកស្រីដែលបានចំណាយពេលវេលាដ៏មានតម្លៃក្នុងការចូលរួមឆ្លើយនូវសំណួរទាំងនេះ។

ឧបសម្ព័ន្ធ «ខ»

កម្រងសំណួរសម្រាប់លោកគ្រូ អ្នកគ្រូ

ខ្ញុំបាទឈ្មោះ សឹម ភក្ដី ជានិស្សិតថ្នាក់បរិញ្ញាបត្រជាន់ខ្ពស់ ផ្នែកគ្រប់គ្រងអប់រំ ជំនាន់ទី១០ នៃវិទ្យាស្ថានជាតិអប់រំ បានរៀបចំការសិក្សាស្រាវជ្រាវមួយដែលទាក់ទងនឹងប្រធានបទ « ការចូលរួមរបស់សហគមន៍ ក្នុងការអភិវឌ្ឍសាលារៀន នៅកម្រិតវិទ្យាល័យ ក្នុងខេត្តកំពង់ស្ពឺ » ដើម្បីបញ្ចប់ការសិក្សា។

គោលបំណងនៃការប្រមូលទិន្នន័យនេះ ដើម្បីសិក្សាល្វេងយល់ពីការចូលរួមរបស់សហគមន៍ក្នុងការអភិវឌ្ឍសាលារៀនក្នុងខេត្តកំពង់ស្ពឺ និងកំណត់អំពីបញ្ហាប្រឈម របស់សាលារៀនក្នុងការទាក់ទាញសហគមន៍ឱ្យចូលរួមអភិវឌ្ឍសាលារៀន ។

ទិន្នន័យដែលប្រមូលបានមក គឺប្រើសម្រាប់តែការសិក្សាស្រាវជ្រាវនេះតែប៉ុណ្ណោះ។ ក្នុងន័យនេះ សូមលោក លោកស្រី មេត្តាជួយផ្តល់ព័ត៌មានដែលពិតប្រាកដនិងជាក់ស្តែង ដើម្បីឱ្យខ្ញុំបាទអាចទទួលបានទិន្នន័យ និងហេតុផលគ្រប់គ្រាន់តាមបែបវិទ្យាសាស្ត្រ ដើម្បីទាញនូវអំណះអំណាងយកមកសិក្សា និងបកស្រាយទៅលើការសរសេរនិក្ខេបបទក្នុងកិច្ចការស្រាវជ្រាវនេះ។

ខ្ញុំបាទ សូមថ្លែងអំណរអរគុណយ៉ាងជ្រាលជ្រៅចំពោះការចូលរួមរបស់លោក លោកស្រី។

ផ្នែកទី១៖ ព័ត៌មានទូទៅ

សូមលោក លោកស្រីបំពេញ ដោយគូសសញ្ញា ✓ ក្នុងប្រអប់ □ និងបំពេញចន្លោះតាមភាពជាក់ស្តែងរបស់លោក លោកស្រីដែលជ្រើសរើស។

- ១. ភេទ៖ □ ក. ប្រុស □ ខ. ស្រី
- ២. ស្រុក
- ៣. ខេត្ត
- ៤. តំបន់៖ □ ក. ទីក្រុង □ ខ. ជនបទ
- ៥. អាយុ៖ □ ក. តិចជាង៣០ ឆ្នាំ □ ខ. ចន្លោះពី ៣០ ទៅ ៤០ ឆ្នាំ
- គ. ចន្លោះពី ៤០ ទៅ ៥០ ឆ្នាំ □ ឃ. លើសពី ៥០ ឆ្នាំ

៦. តួនាទី៖ ក. ប្រធានក្រុមបច្ចេកទេស ខ. អនុប្រធានក្រុមបច្ចេកទេស
 គ. សមាជិក

៧. បទពិសោធន៍ក្នុងតួនាទីបច្ចុប្បន្ន៖ ក. តិចជាង ៥ ឆ្នាំ ខ. ចន្លោះពី ៥ ទៅ ១០ ឆ្នាំ
 គ. លើសពី ១០ ឆ្នាំ

៨. សញ្ញាបត្រទទួលបានចុងក្រោយ៖ ក. ក្រោយបរិញ្ញាបត្រ ខ. បរិញ្ញាបត្រ
 គ. អនុបណ្ឌិត ឃ. បណ្ឌិត

៩. បទពិសោធន៍ក្នុងវិស័យអប់រំ៖ ក. តិចជាង៥ ឆ្នាំ ខ. ចន្លោះពី ៥ ទៅ ១០ ឆ្នាំ
 គ. លើសពី ១០ ឆ្នាំ

១០. តើលោក លោកស្រីធ្លាប់បានទទួលវគ្គបណ្តុះបណ្តាល SEIP or GEIP និងការទំនាក់ទំនងជាមួយសហគមន៍ពីមុនមកដែរ ឬទេ? ១. បាទ/ ចាស ២. ទេ

សូមលោក លោកស្រី ធ្វើការជ្រើសរើសចម្លើយមួយក្នុងចំណោមជម្រើសចម្លើយទាំងប្រាំខាងក្រោមតាមការយល់ឃើញ និងទស្សនៈរបស់លោក លោកស្រី។

ផ្នែកទី២៖ ក្នុងដំណើរការនៃការរៀន និងបង្រៀន

២.១ ការប្រតិបត្តិការនៃកម្មវិធីសិក្សា

ការបរិយាយ	តិចតួចណាស់	តិចតួច	មធ្យម	ច្រើន	ច្រើនណាស់
១. អនុវត្តតាមកម្មវិធីសិក្សារបស់ក្រសួងអប់រំបាន	១	២	៣	៤	៥
២. រៀបចំបែងចែកនូវបំណែងចែកកម្មវិធីសិក្សាតាមមុខវិជ្ជាបានច្បាស់លាស់តាមចំនួនពេលវេលាដែលកំណត់ដោយក្រសួងអប់រំបាន	១	២	៣	៤	៥
៣. អនុវត្តន៍ការបង្រៀនតាមចំនួនម៉ោងកំណត់ក្នុងបំណែងចែកកម្មវិធីសិក្សា	១	២	៣	៤	៥

៤.បានចូលរួមវគ្គបណ្តុះបណ្តាល និង រៀនបំប៉នស្រាវជ្រាវបន្ថែមលើការ បង្រៀនមុខវិជ្ជារបស់ខ្លួនបាន	១	២	៣	៤	៥
៥.បានរៀបចំកិច្ចតែងការសម្រាប់ បង្រៀនជាប្រចាំតាមម៉ោងកំណត់បាន	១	២	៣	៤	៥
៦. កិច្ចតែងការបង្រៀនតែងតែបានត្រួត ពិនិត្យពីគណៈគ្រប់គ្រងសាលាជាប្រចាំ	១	២	៣	៤	៥
៧.បានចូលរួមប្រជុំជាមួយក្រុមបច្ចេក ទេសក្នុងការពិនិត្យ តាមដាន និងកែលម្អ អំពីការបង្រៀន និងរៀនបានទៀងទាត់	១	២	៣	៤	៥
៨.ធ្លាប់បានចូលបណ្តាលយើងម្សីស្វែង រកសៀវភៅបន្ថែមក្នុងការពង្រឹងការ បង្រៀនមុខវិជ្ជារបស់ខ្លួនបាន	១	២	៣	៤	៥
៩.បានស្រាវជ្រាវចំណេះដឹងបន្ថែមតាម រយៈខ្លីដីចលផ្តោតហូម បាន	១	២	៣	៤	៥
១០.បានប្រើប្រាស់សៀវភៅសិក្សាគោល តាមកម្រិតថ្នាក់សិក្សាបានត្រឹមត្រូវ	១	២	៣	៤	៥
១១.សាលាបានបែងចែកកាលវិភាគឱ្យ មានម៉ោងបណ្តាលយើងម្សីលើកកម្ពស់ គុណភាព ប្រសិទ្ធភាពការបង្រៀន និង រៀនបាន	១	២	៣	៤	៥
១២.បានចែករំលែកបទពិសោធន៍គ្នាទៅ វិញទៅមកអំពីការរៀន និងបង្រៀនបាន	១	២	៣	៤	៥
១៣. ចំនួនម៉ោងគ្រប់គ្រាន់សម្រាប់ការ បង្រៀនឱ្យស្របតាមកម្មវិធីសិក្សាបាន	១	២	៣	៤	៥
១៤.ផ្តល់ព័ត៌មានស្តីពីលទ្ធផលការ សិក្សារបស់សិស្សបាន	១	២	៣	៤	៥

១៥.យកចិត្តទុកដាក់លើសិស្សរៀនយឹតសិស្សពិការ សិស្សមានបញ្ហា	១	២	៣	៤	៥
--	---	---	---	---	---

២.២ ការដំណើរការសម្រាប់ការរៀន និងបង្រៀនតាមកម្រិតថ្នាក់

ការបរិយាយ	តិចតួចណាស់	តិចតួច	មធ្យម	ច្រើន	ច្រើនណាស់
១. ថ្នាក់រៀនមានការប្រជុំពិនិត្យតាមដានការរៀនសូត្របានទៀងទាត់	១	២	៣	៤	៥
២. ថ្នាក់រៀនមានផែនការបង្រៀនប្រចាំឆ្នាំតាមមុខវិជ្ជាបាន	១	២	៣	៤	៥
៣. មុខវិជ្ជាបង្រៀនមានប្លង់មេរៀនគ្រប់មេរៀនបាន	១	២	៣	៤	៥
៤. មានការបញ្ជូនបង្កើនសារមេរៀនដល់សិស្សបានយល់ដឹង	១	២	៣	៤	៥
៥. សិស្សបានធ្វើកិច្ចការតាមគម្រោងដែលបានគ្រោងបាន	១	២	៣	៤	៥
៦. សិស្សបានប្រកួតប្រជែងការអាន និងការធ្វើលំហាត់បាន	១	២	៣	៤	៥
៧. សិស្សទទួលបានការយល់អំពីចំណេះសម្បទា បំណិនសម្បទា និងឥរិយាបថសម្បទា	១	២	៣	៤	៥
៨. ថ្នាក់រៀនបានដំណើរការតាមផែនការដែលបានគ្រោងទុក	១	២	៣	៤	៥
៩. សិស្សមានឱកាសបញ្ចេញនូវទស្សនៈ និងគំនិតរបស់ខ្លួនបាន	១	២	៣	៤	៥
១០. បានជួបនូវបញ្ហាពេលបង្រៀន	១	២	៣	៤	៥
១១. សិស្សអវត្តមានលើសពីបួនដងក្នុងមួយខែកម្រិត	១	២	៣	៤	៥
១២. សិស្សមានការសហការគ្នាពេលធ្វើកិច្ចការរួមគ្នាបាន	១	២	៣	៤	៥

២.៣ វិធីសាស្ត្រ និងសកម្មភាពបង្រៀន និងរៀន

ក. វិធីសាស្ត្របង្រៀន

ការបរិយាយវិធីសាស្ត្របង្រៀនរបស់ លោកគ្រូ អ្នកគ្រូ	តិចតួចណាស់	តិចតួច	មធ្យម	ច្រើន	ច្រើនណាស់
១. បានប្រើវិធីសាស្ត្រថ្មីៗសម្រាប់ការ បង្រៀន	១	២	៣	៤	៥
២. បានបង្ហាញវត្ថុបំណងមេរៀនបាន ច្បាស់លាស់	១	២	៣	៤	៥
៣. ផ្លាស់ប្តូរវិធីសាស្ត្របង្រៀនដោយប្រើ ល្បែងកម្សាន្តបាន	១	២	៣	៤	៥
៤. ផ្លាស់ប្តូរតាក់ទិចក្នុងការបង្រៀនញឹក ញាប់បាន	១	២	៣	៤	៥
៥. ស្តាប់ការអានរបស់សិស្សព្រមទាំង ជួយអានពាក្យពិបាកបាន	១	២	៣	៤	៥
៦. ដាក់កិច្ចការឱ្យសិស្សធ្វើ (ជាក្រុម ឬក៏ ជាបុគ្គល) បាន	១	២	៣	៤	៥
៧. បានរំលឹងមេរៀនឡើងវិញបាន	១	២	៣	៤	៥
៨. ជួយដល់សិស្សរៀនខ្សោយបាន	១	២	៣	៤	៥
៩. បានជំរុញការលើកទឹកចិត្តដល់សិស្ស បានទៀងទាត់	១	២	៣	៤	៥
១០. វិធីសាស្ត្របង្រៀនរបស់លោក លោកស្រី សិស្សអាចទទួលយកបាន	១	២	៣	៤	៥

ខ. ការអនុវត្តជាក់ស្តែងក្នុងដំណើរការ និងសកម្មភាពបង្រៀន

ការបរិយាយសកម្មភាព និងការអនុវត្ត	តិចតួចណាស់	តិចតួច	មធ្យម	ច្រើន	ច្រើនណាស់
១. ប្រើប្រាស់ប្លង់មេរៀនដើម្បីបង្រៀនជា ប្រចាំបាន	១	២	៣	៤	៥
២. ប្រើប្រាស់កិច្ចតែងការបង្រៀនបាន	១	២	៣	៤	៥

៣. ផ្តល់ឱកាសឱ្យសិស្សពិភាក្សាជាក្រុម និងកិច្ចសហការគ្នាបាន	១	២	៣	៤	៥
៤. អនុញ្ញាតឱ្យសិស្សដែលខ្លាំង និងសិស្សខ្សោយបានអាន ចោទឆ្លើយសំណួរ និងធ្វើកិច្ចការស្មើគ្នាបាន	១	២	៣	៤	៥
៥. ដាក់កិច្ចការផ្ទះឱ្យសិស្សធ្វើក្នុងសប្តាហ៍នីមួយៗបាន	១	២	៣	៤	៥
៦. ណែនាំដល់សិស្សឱ្យអាន នូវខ្លឹមសារមេរៀននៅផ្ទះដើម្បីត្រៀមមុន មកសាលារៀនបាន	១	២	៣	៤	៥
៧. ជំរុញ និងបំផុសគំនិត ឱ្យសិស្សមានសកម្មភាពចូលអានសៀវភៅក្នុងបណ្ណាល័យ និងស្រាវជ្រាវបន្ថែមបាន	១	២	៣	៤	៥
៨. មានការយកចិត្តទុកដាក់ និងបម្រុងប្រយ័ត្នក្នុងពេលសិក្សារៀនសូត្របាន	១	២	៣	៤	៥
៩. លើកទឹកចិត្តសិស្សឱ្យមានការខិតខំ និងប្រឹងប្រែងរៀនសូត្របាន	១	២	៣	៤	៥
១០. រៀបចំកម្មវិធីបង្រៀនបំប៉ន ដល់សិស្សដែលរៀនខ្សោយបាន	១	២	៣	៤	៥
១១. ប្រើប្រាស់នូវឯកសារផ្សេងៗបន្ថែមទាក់ទងនិងមេរៀនបាន	១	២	៣	៤	៥
១២. ប្រើប្រាស់សៀវភៅគោលបាន	១	២	៣	៤	៥
១៣. ណែនាំសិស្ស ឱ្យចូលអានសៀវភៅក្នុងបណ្ណាល័យ ជាប្រចាំបាន	១	២	៣	៤	៥
១៤. ប្រើប្រាស់សៀវភៅគ្រូបាន	១	២	៣	៤	៥
១៥. ប្រើប្រាស់ប័ណ្ណរូបភាពក្នុងការបង្រៀនបាន	១	២	៣	៤	៥
១៦. ប្រើប្រាស់ប័ណ្ណសំណួរបាន	១	២	៣	៤	៥

១៧. ប្រើប្រាស់ឧបករណ៍ជំនួយ និងសម្ភារៈឧបទេសបាន	១	២	៣	៤	៥
--	---	---	---	---	---

២.៤ រង្វាយតម្លៃ និងលទ្ធផល

ការបរិយាយរង្វាយតម្លៃ និងលទ្ធផល	តិចតួចណាស់	តិចតួច	មធ្យម	ច្រើន	ច្រើនណាស់
១. ធ្វើការចោទសួរសំណួររបស់អ្នកបំផុសមុនចូលមេរៀន និងខ្លឹមសារមេរៀនបាន	១	២	៣	៤	៥
២. ចោទសួរសំណួរផ្ទាល់មាត់ក្នុងពេលបង្រៀនជាប្រចាំបាន	១	២	៣	៤	៥
៣. សួរនូវសំណួរខ្លីៗក្នុងម៉ោងបង្រៀន	១	២	៣	៤	៥
៤. កែកិច្ចការផ្ទះរបស់សិស្សបានទៀងទាត់បាន	១	២	៣	៤	៥
៥. មានតេស្តសាកល្បងជាប្រចាំបាន	១	២	៣	៤	៥
៦. បានធ្វើតេស្តប្រចាំខែ	១	២	៣	៤	៥
៧. វាយតម្លៃការសិក្សារបស់សិស្សតាមរយៈតេស្តប្រចាំឆមាសបាន	១	២	៣	៤	៥

ផ្នែកទី៣៖ ការបង្កើតទំនាក់ទំនងជាមួយសហគមន៍ និងភាគីពាក់ព័ន្ធ

ការបរិយាយ	តិចតួចណាស់	តិចតួច	មធ្យម	ច្រើន	ច្រើនណាស់
១. ធ្លាប់បានស្គាល់យុទ្ធសាស្ត្រសហគមន៍សាលារៀនបាន	១	២	៣	៤	៥
២. យល់ឃើញថាទំនាក់ទំនងសហគមន៍និងសាលារៀនពិតជាមានសារៈសំខាន់	១	២	៣	៤	៥
៣. បង្កើតទំនាក់ទំនងជាមួយអាណាព្យាបាលសិស្ស ឬសហគមន៍ និងភាគីពាក់ព័ន្ធ បាន	១	២	៣	៤	៥
៤. នៅក្នុងសហគមន៍របស់លោក/ លោកស្រីធ្លាប់បានរៀបចំកម្មវិធីដែលទាក់ទាញសិស្ស គ្រូឱ្យចូលរួម និងការយកចិត្ត	១	២	៣	៤	៥

ទុកដាក់សហការជាមួយសហគមន៍ក្នុង ការអភិវឌ្ឍសាលារៀនបាន					
៥.សាលារៀនរបស់លោក/លោកស្រី ធ្លាប់អញ្ជើញឱ្យសហគមន៍ចូលរួមក្នុង កិច្ចការធ្វើផែនការអភិវឌ្ឍសាលារៀន	១	២	៣	៤	៥
៦.សង្កេតឃើញថាសាលារៀនបាន ពង្រឹងតម្លាភាពក្នុងការចូលរួមរបស់ សហគមន៍បាន	១	២	៣	៤	៥
៧.សាលារៀនរបស់លោក/ លោកស្រី បានផ្តល់ភាពជឿជាក់តាមរយៈតម្លាភាព ថវិកាសាលារៀននៅក្នុងការចំណាយនៃ គម្រោងអភិវឌ្ឍន៍នានាបាន	១	២	៣	៤	៥

ផ្នែកទី៤៖ បញ្ហាប្រឈម និងសំណូមពរ

១. តើលោក លោកស្រីយល់ឃើញថា បញ្ហាប្រឈមអ្វីខ្លះដែលជាឧបសគ្គក្នុងការជំរុញការចូលរួមរបស់
សហគមន៍ជាមួយសាលារៀន ?

.....

.....

២. តើសហគមន៍បានចូលរួមសកម្មភាពអ្វីខ្លះក្នុងសាលារៀនរបស់លោក លោកស្រី ?

.....

.....

៣. តើលោក លោកស្រីមានសំណូមពរ ឬក៏មតិយោបល់បន្ថែមអ្វីខ្លះទៀត ដើម្បីជំរុញការចូលរួមរបស់សហ
គមន៍ក្នុងការអភិវឌ្ឍសាលារៀនឱ្យកាន់តែមានប្រសិទ្ធភាព

.....

.....

.....

.....

**សូមផ្ដល់អំណរគុណយ៉ាងជ្រាលជ្រៅចំពោះលោក លោកស្រីដែលបានចំណាយពេល
វេលាដ៏មានតម្លៃក្នុងការចូលរួមឆ្លើយនូវសំណួរទាំងអស់នេះ។**

ឧបសម្ព័ន្ធ «គ»

កម្រងសំណួរសម្រាប់សហគមន៍

ខ្ញុំបាទឈ្មោះ សឹម ភក្ដី ជានិស្សិតថ្នាក់បរិញ្ញាបត្រជាន់ខ្ពស់ ផ្នែកគ្រប់គ្រងអប់រំ ជំនាន់ទី១០ នៃវិទ្យាស្ថានជាតិអប់រំ បានរៀបចំការសិក្សាស្រាវជ្រាវមួយដែលទាក់ទងនឹងប្រធានបទ « ការចូលរួមរបស់សហគមន៍ ក្នុងការអភិវឌ្ឍសាលារៀន នៅកម្រិតវិទ្យាល័យ ក្នុងខេត្តកំពង់ស្ពឺ » ដើម្បីបញ្ចប់ការសិក្សា។

គោលបំណងនៃការប្រមូលទិន្នន័យនេះ ដើម្បីសិក្សាល្វេងយល់ពីការចូលរួមរបស់សហគមន៍ក្នុងការអភិវឌ្ឍសាលារៀនក្នុងខេត្តកំពង់ស្ពឺ នឹងកំណត់អំពីបញ្ហាប្រឈម របស់សាលារៀនក្នុងការទាក់ទាញសហគមន៍ឱ្យចូលរួមអភិវឌ្ឍសាលារៀន

ទិន្នន័យដែលប្រមូលបានមក គឺប្រើសម្រាប់តែការសិក្សាស្រាវជ្រាវនេះតែប៉ុណ្ណោះ។ ក្នុងន័យនេះសូមលោក លោកស្រី មេត្តាជួយផ្តល់ព័ត៌មានដែលពិតប្រាកដនិងជាក់ស្តែង ដើម្បីឱ្យខ្ញុំបាទអាចទទួលបានទិន្នន័យ និងហេតុផលគ្រប់គ្រាន់តាមបែបវិទ្យាសាស្ត្រ ដើម្បីទាញនូវអំណះអំណាងយកមកសិក្សា និងបកស្រាយទៅលើការសរសេរនិក្ខេបបទក្នុងកិច្ចការស្រាវជ្រាវនេះ។

ខ្ញុំបាទ សូមថ្លែងអំណរអរគុណយ៉ាងជ្រាលជ្រៅចំពោះការចូលរួមរបស់លោក លោកស្រី។

ផ្នែកទី១៖ ព័ត៌មានទូទៅ

សូមលោក លោកស្រីបំពេញ ដោយគូសសញ្ញា ✓ ក្នុងប្រអប់ □ និងបំពេញចន្លោះតាមភាពជាក់ស្តែងរបស់លោក លោកស្រីដែលជ្រើសរើស។

១. ភេទ៖ □ ក.ប្រុស □ ខ. ស្រី

២. មកពីភូមិ៖..... ឃុំ៖.....ស្រុកបសេដ្ឋ ខេត្តកំពង់ស្ពឺ

៣. អាយុ៖..... ឆ្នាំ

**ផ្នែកទី២៖ ព័ត៌មានទូទៅនៃការចូលរួមរបស់សហគមន៍ក្នុងការអភិវឌ្ឍសាលារៀន
និងការចូលរួមរបស់ភាគីពាក់ព័ន្ធ**

ការបរិយាយ	តិចតួចណាស់	តិចតួច	មធ្យម	ច្រើន	ច្រើនណាស់
១. តើលោក លោកស្រី បានចូលរួមជាមួយសាលារៀនបានកម្រិតណា ?	១	២	៣	៤	៥
២. តើលោក លោកស្រី ជាមាតាបិតាអាណាព្យាបាលសិស្សបានជំរុញកូនៗមករៀនទៀងទាត់ និងគោរពពេលវេលាកម្រិតណា ?	១	២	៣	៤	៥
៣. តើលោក លោកស្រី បានប្រជុំពិគ្រោះយោបល់រវាងមាតាបិតាសិស្ស គណៈគ្រប់គ្រងសាលា គ្រូបង្រៀន សិស្ស និងភាគីពាក់ព័ន្ធបានកម្រិតណា ?	១	២	៣	៤	៥
៤. តើលោក លោកស្រីជាមាតាបិតាអាណាព្យាបាលសិស្សបានជួយបង្រៀនឬចែករំលែកចំណេះដឹងបន្ថែមនៅផ្ទះដល់កូនលោក លោកស្រីបានកម្រិតណា ?	១	២	៣	៤	៥
៥. តើលោក លោកស្រីជាមាតាបិតាអាណាព្យាបាលសិស្សបានតាមដានយកចិត្តទុកដាក់ដល់ការសិក្សារបស់កូនបានកម្រិតណា ?	១	២	៣	៤	៥
៦. តើលោក លោកស្រីជាមាតាបិតាអាណាព្យាបាលរបស់សិស្សបានជំរុញនិងតាមដានកូនធ្វើកិច្ចការផ្ទះ និងលំហាត់បានកម្រិតណា ?	១	២	៣	៤	៥

៧. តើលោក លោកស្រីបានអប់រំណែនាំ កូនបន្ថែមបានកម្រិតណា ?	១	២	៣	៤	៥
៨. តើលោក លោកស្រី បង្កើតឱកាសឱ្យ កូនបានបញ្ចេញទស្សនៈគំនិតបាន កម្រិតណា ?	១	២	៣	៤	៥
៩. តើលោក លោកស្រីជាមាតាបិតា អាណាព្យាបាលបានចូលរួមវិភាគទាន ដល់ការអភិវឌ្ឍសាលាបានកម្រិតណា ?	១	២	៣	៤	៥
១០. តើលោក លោកស្រីធ្លាប់បានចូល រួមក្នុងកម្មវិធីរបស់សាលារៀន ដូចជាកម្ម វិធីសប្បុរសធម៌ បុណ្យផ្ការស្មី បុណ្យ សាមគ្គីដើម្បីអង្កាសបច្ច័យកមក កសាង និងអភិវឌ្ឍន៍សាលារៀន បាន កម្រិតណា ?	១	២	៣	៤	៥
១១. តើសាលាលោក លោកស្រី បាន ចូលរួមក្នុងការរៀបចំព្រឹត្តិការណ៍ ឬកម្ម វិធីផ្សេងៗនៅសាលារៀនបានកម្រិត ណា ?	១	២	៣	៤	៥
១២. តើលោក លោកស្រីធ្លាប់ទទួលបាន ព័ត៌មានអំពីសាលារៀនផ្តល់មកពីការ សិក្សារបស់កូនលោក លោកស្រី បាន កម្រិតណា ?	១	២	៣	៤	៥
១៣. តើលោក លោកស្រីជាមាតាបិតា អាណាព្យាបាលសិស្សបានចូលរួម ឧបត្ថម្ភថវិកា ឬសម្ភារៈក្នុងការជួយគាំទ្រ ដល់ការសិក្សារបស់សិស្ស បានកម្រិត ណា ?	១	២	៣	៤	៥

១៤. តើលោក លោកស្រីបានចូលរួមក្នុងការត្រួតពិនិត្យការធ្វើតេស្តប្រចាំខែ ប្រចាំឆមាស និងការបិទផ្សាយលទ្ធផលតេស្តរបស់សិស្សបានកម្រិតណា ?	១	២	៣	៤	៥
១៥. តើគណៈគ្រប់គ្រងសាលារៀនធ្លាប់បានអញ្ជើញលោក លោកស្រីជាមាតាបិតា អាណាព្យាបាលសិស្សឱ្យចូលរួមធ្វើផែនការ និងអនុវត្តផែនការសាលារៀនបានញឹកញាប់កម្រិតណា ?	១	២	៣	៤	៥
១៦. តើអាជ្ញាធរមូលដ្ឋាន ឬអាជ្ញាធរដែនដីបានចូលរួមជាមួយកិច្ចការសាលារៀនបានកម្រិតណា ?	១	២	៣	៤	៥
១៧. តើអាជ្ញាធរមូលដ្ឋានបានសហការក្នុងការរក្សាសណ្តាប់ធ្នាប់ និងសន្តិសុខជុំវិញសាលារៀនបានកម្រិតណា ?	១	២	៣	៤	៥
១៨. តើលោក លោកស្រីជាមាតាបិតា អាណាព្យាបាលសិស្សយល់ថា ការចូលរួមរបស់ពួកគាត់ក៏ដូចជា សហគមន៍ទាំងមូលជាមួយសាលារៀន បានផ្តល់នៅអត្ថប្រយោជន៍ និងជួយជ្រោមជ្រែងសាលារៀនបានកម្រិតណា ?	១	២	៣	៤	៥
១៩. តើលោក លោកស្រីជាមាតាបិតា អាណាព្យាបាលសិស្សផ្តល់ការជឿទុកចិត្តក្នុងការធានានិរន្តរភាព នៃការអភិវឌ្ឍសាលារៀនបានកម្រិតណា ?	១	២	៣	៤	៥
២០. តើលោក លោកស្រីមានទំនុកចិត្តលើការអភិវឌ្ឍសាលារៀនក្នុងការអប់រំដើម្បីសិស្សទាំងអស់គ្នាបានកម្រិតណា	១	២	៣	៤	៥

ផ្នែកទី៣៖ បញ្ហាប្រឈម និងសំណូមពរ ឬមតិយោបល់បន្ថែម

៣.១ បញ្ហាប្រឈមផ្សេងៗរបស់លោក លោកស្រី

.....
.....
.....
.....
.....
.....
.....
.....

៣.២ លោក លោកស្រីមានសំណូមពរ ឬមតិយោបល់បន្ថែម

.....
.....
.....
.....
.....
.....
.....
.....

៣.៣ ដំណោះស្រាយដែលលោក លោកស្រីគិតថា អាចដោះស្រាយបញ្ហាខាងលើបាន

.....
.....
.....
.....
.....
.....
.....
.....

**សូមផ្ញើអំណរគុណយ៉ាងជ្រាលជ្រៅចំពោះលោក លោកស្រីដែលបានចំណាយពេល
វេលាដ៏មានតម្លៃក្នុងការចូលរួមឆ្លើយនូវសំណួរទាំងអស់នេះ។**

ឧបសម្ព័ន្ធ «ប»

កម្រងសំណួរសម្រាប់សិស្ស

ខ្ញុំបាទឈ្មោះ សឹម ភក្ដី ជានិស្សិតថ្នាក់បរិញ្ញាបត្រជាន់ខ្ពស់ ផ្នែកគ្រប់គ្រងអប់រំ ជំនាន់ទី១០ នៃវិទ្យាស្ថានជាតិអប់រំ បានរៀបចំការសិក្សាស្រាវជ្រាវមួយដែលទាក់ទងនឹងប្រធានបទ « ការចូលរួមរបស់សហគមន៍ ក្នុងការអភិវឌ្ឍសាលារៀន នៅកម្រិតវិទ្យាល័យ ក្នុងខេត្តកំពង់ស្ពឺ » ដើម្បីបញ្ចប់ការសិក្សា។

គោលបំណងនៃការប្រមូលទិន្នន័យនេះ ដើម្បីសិក្សាល្វេងយល់ពីការចូលរួមរបស់សហគមន៍ក្នុងការអភិវឌ្ឍសាលារៀនក្នុងខេត្តកំពង់ស្ពឺ និងកំណត់អំពីបញ្ហាប្រឈម របស់សាលារៀនក្នុងការទាក់ទាញសហគមន៍ឱ្យចូលរួមអភិវឌ្ឍសាលារៀន។

ទិន្នន័យដែលប្រមូលបានមក គឺប្រើសម្រាប់តែការសិក្សាស្រាវជ្រាវនេះតែប៉ុណ្ណោះ។ ក្នុងន័យនេះសូមប្អូនៗសិស្សានុសិស្ស មេត្តាជួយផ្តល់ព័ត៌មានដែលពិតប្រាកដនិងជាក់ស្តែង ដើម្បីឱ្យខ្ញុំបាទអាចទទួលបានទិន្នន័យ និងហេតុផលគ្រប់គ្រាន់តាមបែបវិទ្យាសាស្ត្រ ដើម្បីទាញនូវអំណះអំណាងយកមកសិក្សានិងបកស្រាយទៅលើការសរសេរនិក្ខេបបទក្នុងកិច្ចការស្រាវជ្រាវនេះ។

ខ្ញុំបាទ សូមថ្លែងអំណរអរគុណយ៉ាងជ្រាលជ្រៅចំពោះការចូលរួមរបស់លោក លោកស្រី។

ផ្នែកទី១៖ ព័ត៌មានទូទៅ

សូមប្អូនៗបំពេញ ដោយគូសសញ្ញា ក្នុងប្រអប់ និងបំពេញចន្លោះតាមភាពជាក់ស្តែងរបស់ប្អូនៗដែលជ្រើសរើស។

- ១. ភេទ៖ ក.ប្រុស ខ. ស្រី
- ២. កម្រិតថ្នាក់ ៖ ក.ថ្នាក់ទី១០ ខ. ថ្នាក់ទី១១ គ. ថ្នាក់ទី១២
- ៣. អាយុ៖ ឆ្នាំ

សូមប្តូរៗ ធ្វើការជ្រើសរើសចម្លើយមួយក្នុងចំណោមជម្រើសចម្លើយទាំងប្រាំខាងក្រោម តាមការយល់ឃើញ និងទស្សនៈរបស់ប្តូរៗ ។

ផ្នែកទី២៖ ព័ត៌មានទូទៅអំពីការសិក្សារបស់សិស្ស

២.១ ការប្រតិបត្តិការបង្រៀន និងរៀន

ការបរិយាយ	តិចតួចណាស់	តិចតួច	មធ្យម	ច្រើន	ច្រើនណាស់
១. តើប្តូរចូលចិត្តក្នុងការសិក្សារបស់ខ្លួនបានកម្រិតណា ?	១	២	៣	៤	៥
២. តើប្តូរគោរពបទបញ្ជាសាលារបស់ប្តូរបានកម្រិតណា ?	១	២	៣	៤	៥
៣. តើការចូលរៀនរបស់ប្តូរគោរពទៅតាមម៉ោង និងពេលវេលាកម្រិតណា ?	១	២	៣	៤	៥
៤. តើប្តូរបានរៀនទៀងទាត់តាមកាលវិភាគជាប្រចាំបានកម្រិតណា ?	១	២	៣	៤	៥
៥. តើរយៈពេលក្នុងមួយថ្ងៃប្តូរបានចំណាយពេលក្នុងការសិក្សាទាំងក្នុងម៉ោងសិក្សា និងក្រៅម៉ោងសិក្សាបានកម្រិតណា ?	១	២	៣	៤	៥
៦. តើប្តូរៗយល់ឃើញថាចំនួនម៉ោងតាមកាលវិភាគនៃមុខវិជ្ជានីមួយៗមិនគ្រប់គ្រាន់សម្រាប់ប្តូរៗកម្រិតណា ?	១	២	៣	៤	៥
៧. តើចំនួនម៉ោងតាមកាលវិភាគនៃមុខវិជ្ជានីមួយៗគ្រប់គ្រាន់សម្រាប់ប្តូរៗកម្រិតណា ?	១	២	៣	៤	៥
៨. តើកាលវិភាគសិក្សារបស់ប្តូរមានម៉ោងបណ្តាលវ័យសម្រាប់ឱ្យប្តូរពង្រឹងទៅលើការសិក្សារៀនសូត្រ បានកម្រិតណា ?	១	២	៣	៤	៥

៩. តើលោកគ្រូ អ្នកគ្រូបួនមានទំនួលខុសត្រូវនៅក្នុងការគោរពពេលវេលាបានកម្រិតណា ?	១	២	៣	៤	៥
១០. តើបួនស្តាប់ការបង្ហាញវត្ថុបំណងមេរៀនបានច្បាស់លាស់កម្រិតណា ?	១	២	៣	៤	៥
១១. តើបួនស្តាប់បានការណែនាំរបស់គ្រូបួនអំពីការអានមេរៀន និងការអានមេរៀនទុកមុនបានកម្រិតណា ?	១	២	៣	៤	៥
១២. តើបួនលេងហ្គេមសិក្សា (ល្បែងការសិក្សា) បានកម្រិតណា ?	១	២	៣	៤	៥
១៣. តើគ្រូបួនបានពន្យល់ពាក្យពិបាកដែលមានក្នុងមេរៀនបានកម្រិតណា ?	១	២	៣	៤	៥
១៤. តើលោកគ្រូ អ្នកគ្រូបួនបានផ្លាស់ប្តូរឱ្យសិស្សអានមេរៀនបានញឹកញាប់បានកម្រិតណា ?	១	២	៣	៤	៥
១៥. តើលោកគ្រូ អ្នកគ្រូបួនបានផ្តល់ឱកាសឱ្យសិស្សពូកែ និងសិស្សខ្សោយបានអានមេរៀន ឆ្លើយសំណួរ និងធ្វើលំហាត់ស្មើគ្នាបានកម្រិតណា ?	១	២	៣	៤	៥
១៦. តើលោកគ្រូ អ្នកគ្រូបួនឱ្យពិភាក្សាក្រុមញឹកញាប់កម្រិតណា ?	១	២	៣	៤	៥
១៧. តើគ្រូបួនបានណែនាំ និងចង្អុលបង្ហាញឱ្យអានមេរៀននៅផ្ទះត្រៀមមុនបានកម្រិតណា ?	១	២	៣	៤	៥
១៨. តើមុនពេលរៀន និងក្រោយពេលរៀនចប់គ្រូបួនបានរំលឹកមេរៀនបានកម្រិតណា ?	១	២	៣	៤	៥

១៩.តើលោកគ្រូ អ្នកគ្រូប្អូនតែងតែ បំផុសសកម្មភាព និងលើកទឹកចិត្តឱ្យ សិស្សចូលអានសៀវភៅនៅបណ្ណាល័យ បានកម្រិតណា ?	១	២	៣	៤	៥
២០. តើប្អូនធ្លាប់បានចូលអានសៀវភៅ ក្នុងបណ្ណាល័យ ឬក៏ស្វែងរកឯកសារ បន្ថែមទៀតទាក់ទងនឹងការសិក្សារបស់ ប្អូនបានកម្រិតណា ?	១	២	៣	៤	៥
២១.តើគ្រូប្អូនធ្លាប់ជួយបង្រៀនបំប៉ន បន្ថែមទៅលើសិស្សខ្សោយនៅម៉ោង ចេញលេងបានកម្រិតណា ?	១	២	៣	៤	៥
២២. តើគ្រូប្អូន បានដាក់កិច្ចការផ្ទះ បាន ត្រួតពិនិត្យកិច្ចការផ្ទះ និងកែសម្រួលកិច្ច ការរបស់ប្អូនបានកម្រិតណា ?	១	២	៣	៤	៥
២៣.តើប្អូនបានធ្វើកិច្ចការងារផ្ទះ (សំណួរ ឬក៏លំហាត់) ដែលគ្រូប្អូនដាក់ ឱ្យបានកម្រិតណា ?	១	២	៣	៤	៥
២៤.តើប្អូនបានចូលរួមក្លឹមសិក្សាជាមួយ មិត្តភក្តិបានកម្រិតណា ?	១	២	៣	៤	៥
២៥.តើគ្រូប្អូនបានលើកទឹកចិត្តសិស្ស ពេលបង្រៀនបានកម្រិតណា ?	១	២	៣	៤	៥
២៦.តើប្អូនមានសៀវភៅគោលសម្រាប់ សិក្សារៀនសូត្រកម្រិតណា ?	១	២	៣	៤	៥
២៧.តើប្អូនបានចែករំលែកចំណេះដឹង របស់ប្អូនដល់មិត្តរួមថ្នាក់បានកម្រិត ណា ?	១	២	៣	៤	៥

២៨. តើគ្រូបង្ហាញបានប្រើប្រាស់ប័ណ្ណរូបភាពសម្រាប់បង្ហាញប្អូនបានកម្រិតណា ?	១	២	៣	៤	៥
២៩. តើគ្រូបង្ហាញបានប្រើប្រាស់ប័ណ្ណសំណួរបានកម្រិតណា ?	១	២	៣	៤	៥

២.២ រង្វាយតម្លៃលទ្ធផលនៃការសិក្សា

ការបរិយាយ	តិចតួចណាស់	តិចតួច	មធ្យម	ច្រើន	ច្រើនណាស់
១. តើការចោទសួរសំណួរមានជាប្រចាំបានកម្រិតណា ?	១	២	៣	៤	៥
២. តើការវាយតម្លៃរំលឹកមេរៀនបានកម្រិតណា ?	១	២	៣	៤	៥
៣. តើការឆ្លើយសំណួរបានកម្រិតណា ?	១	២	៣	៤	៥
៤. តើការធ្វើកិច្ចផ្ទះតាមមេរៀននីមួយៗបានកម្រិតណា ?	១	២	៣	៤	៥
៥. តើការធ្វើតេស្តប្រចាំខែរបស់ប្អូនបានកម្រិតណា ?	១	២	៣	៤	៥
៦. តើការធ្វើតេស្តប្រចាំឆមាសបានកម្រិតណា ?	១	២	៣	៤	៥
៧. តើការដាក់ពិន្ទុរបស់គ្រូមានតម្លាភាពកម្រិតណា ?	១	២	៣	៤	៥

ផ្នែកទី៣៖ ការបង្កើតទំនាក់ទំនង និងការសហការគ្នា

ការបរិយាយ	តិចតួចណាស់	តិចតួច	មធ្យម	ច្រើន	ច្រើនណាស់
១. តើប្អូនធ្លាប់បានចូលរួមកម្មវិធីផ្សេងៗបានកម្រិតណា ?	១	២	៣	៤	៥
២. តើគ្រួសារ បងប្អូន ញាតិសន្តានប្អូនបានគាំទ្រលើកទឹកចិត្តដល់ការសិក្សារបស់ប្អូនបានកម្រិតណា ?	១	២	៣	៤	៥

៣.តើប្អូនបានបង្កើតទំនាក់ទំនងជាមួយមិត្តភក្តិបានកម្រិតណា?	១	២	៣	៤	៥
៤.តើប្អូនមានទំនាក់ទំនងជាមួយលោកគ្រូ អ្នកគ្រូ គណៈគ្រប់គ្រងសាលារៀនបានកម្រិតណា?	១	២	៣	៤	៥
៥.តើគ្រូបង្រៀនប្អូនប្រឹងប្រែងបង្រៀននិងពន្យល់មេរៀនដល់ប្អូនកម្រិតណា?	១	២	៣	៤	៥
៦.តើគ្រូប្អូនបានជំរុញលើកទឹកចិត្តឱ្យប្អូនខិតខំប្រឹងប្រែងរៀនសូត្របានកម្រិតណា?	១	២	៣	៤	៥
៧.តើសាលារៀនប្អូនបានធ្លាប់មានការរៀបចំកម្មវិធីដែលទាក់ទាញសហគមន៍ឱ្យចូលរួមដើម្បីអភិវឌ្ឍសាលារៀនបានកម្រិតណា?	១	២	៣	៤	៥
៨.តើឪពុកម្តាយប្អូនមានទំនាក់ទំនងជាមួយសាលារៀនដែលប្អូនបានរៀនកម្រិតណា?	១	២	៣	៤	៥

ផ្នែកទី៤៖ បញ្ហាប្រឈម និងសំណូមពរ

៤.១ បញ្ហាប្រឈមផ្សេងៗដែលប្អូនៗបានជួបប្រទះ

.....

.....

.....

.....

៤.២ សំណូមពរ ឬមតិយោបល់បន្ថែមរបស់ប្អូនៗ

.....

.....

.....

សូមអរគុណច្រើនចំពោះការចូលរួមយ៉ាងយកចិត្តទុកដាក់របស់ប្អូនៗ