



**វិទ្យាស្ថានជាតិអប់រំ**

**ព្រះរាជាណាចក្រកម្ពុជា  
ជាតិ សាសនា ព្រះមហាក្សត្រ**



**និក្ខេបបទ**

**ការគ្រប់គ្រង និងដឹកនាំការអប់រំផ្នែកបច្ចេកទេស**

**កម្រិតមធ្យមសិក្សាទុតយភូមិនិស្សន្ទសាលា**

**ករណីសិក្សា៖ វិទ្យាល័យចំណេះទូទៅ និងបច្ចេកទេស ព្រះបាទសម្តេច**

**ព្រះបរមនាថ នរោត្តមសីហមុនី ខេត្តកំពង់ឆ្នាំង**

**The Management and Leadership of Technical Education**

**at Upper Secondary School**

**Case Study: Preah Bath Samdech Preah Borromneat Norodom Sihamoni  
General and Technical Education High School, Kampong Chhnang Province.**

**ដោយ / By**

**បែល ប៊ុន្នារិទ្ធិ**

**BEL BUNNARITH**

**ដើម្បីបំពេញលក្ខខណ្ឌបញ្ចប់ថ្នាក់បរិញ្ញាបត្រជាន់ខ្ពស់**

**ផ្នែកគ្រប់គ្រងអប់រំ ជំពាក់ទី៥**

**ឯកទេស គ្រប់គ្រងអប់រំ**

**ឆ្នាំសិក្សា ២០១៦-២០១៨**

**ឧបត្ថម្ភដោយ៖ មូលនិធិគាំទ្រការអប់រំអន្តរជាតិនៅកម្ពុជា**

**Supported By: Cambodia International Education Support Foundation  
(CIESF)**

**គណៈកម្មការវាយតម្លៃ**

**នៃការការពារនិងគ្រប់គ្រងសម្រាប់កម្មវិធីសិក្សា**

**ថ្នាក់បរិញ្ញាបត្រជាន់ខ្ពស់ផ្នែកគ្រប់គ្រងអប់រំ**



**និក្ខេបបទ**

**ការគ្រប់គ្រង និងដឹកនាំការអប់រំផ្នែកបច្ចេកទេស**

**កម្រិតមធ្យមសិក្សាទុតយក្សមិនៅកម្ពុជា**

**ករណីសិក្សា៖ ខេត្តកំពង់ឆ្នាំង**

**និក្ខេបបទនេះត្រូវបានឯកភាពដោយ**

(១)- សាស្ត្រាចារ្យណែនាំ ៖

**លោកស្រីបណ្ឌិត យួន វិច្ឆិកា**

(២)- តំណាងវិទ្យាស្ថានជាតិអប់រំ ៖

**លោកអនុបណ្ឌិត សៀង វាសនា**

(៣)- តំណាងគណៈកម្មការវាយតម្លៃ ៖

**ឯកឧត្តមបណ្ឌិត ជ័យ សារិន**

**និក្ខេបបទ**

**ការគ្រប់គ្រង និងដឹកនាំការអប់រំផ្នែកបច្ចេកទេស**

**កម្រិតមធ្យមសិក្សាទុតយភូមិនៃកម្ពុជា**

**ករណីសិក្សា៖ វិទ្យាល័យចំណេះទូទៅ និងបច្ចេកទេស**

**ព្រះបាទសម្តេច ព្រះបរមនាថ នរោត្តមសីហមុនី ខេត្តកំពង់ឆ្នាំង**

**The Management and Leadership of Technical Education**

**at Upper Secondary School**

Case Study: Preah Bath Samdech Preah Borromneat Norodom Sihamoni General and Technical Education High School, Kampong Tralach District, Kampong Chhnang Province.

**ដោយ / BY**

**បែល ប៊ុន្នារិទ្ធិ**

**BEL BUNNARITH**

**ឆ្នាំសិក្សា ២០១៦ - ២០១៨**

**សាស្ត្រាចារ្យណែនាំ**

**បណ្ឌិត ឃួន វិច្ឆិកា**

**សាស្ត្រាចារ្យជំនួយ**

**អនុបណ្ឌិត សៀង វាសនា**

**វិទ្យាស្ថានជាតិអប់រំ ភ្នំពេញ កម្ពុជា**

**National Institute of Education (NIE)**

**Phnom Penh – Cambodia**

# សេចក្តីប្រកាស

ខ្ញុំបាទសូមអះអាង និងបញ្ជាក់ជូនថា និក្ខេបបទស្រាវជ្រាវដែលមានចំណងជើងថា “ ការគ្រប់គ្រង និងដឹកនាំការអប់រំផ្នែកបច្ចេកទេសកម្រិតមធ្យមសិក្សាទុតយក្នុងស្ថានភាពអប់រំកម្ពុជា ករណីសិក្សា ខេត្តកំពង់ឆ្នាំង ” សម្រាប់បំពេញលក្ខខណ្ឌដើម្បីបញ្ចប់ថ្នាក់បរិញ្ញាបត្រជាន់ខ្ពស់ផ្នែកគ្រប់គ្រងអប់រំ នៅវិទ្យាស្ថានជាតិអប់រំ (NIE) គឺជាស្នាដៃពិតរបស់ខ្ញុំបាទទាំងស្រុង។ ស្នាដៃនេះពុំទាន់មាននរណាម្នាក់បានសិក្សាស្រាវជ្រាវ និងប្រើប្រាស់ដើម្បីបំពេញលក្ខខណ្ឌសម្រាប់ទទួលសញ្ញាបត្រថ្នាក់បរិញ្ញាបត្រជាន់ខ្ពស់នៅវិទ្យាស្ថានជាតិអប់រំនេះ ឬនៅសាកលវិទ្យាល័យណាមួយ ឬវិទ្យាស្ថានថ្នាក់ស្មើ ឬខ្ពស់ជាងណាមួយឡើយ។ ខ្ញុំបាទសូមបញ្ជាក់ជូនផងដែរថា ពុំមានសេចក្តីដកស្រង់ ឬខ្លឹមសារត្រង់ណាមួយ ឬការចុះបញ្ជីឯកសារយោងណាមួយដែលត្រូវបានប្រើប្រាស់ក្នុងអត្ថបទស្រាវជ្រាវនេះ ដោយគ្មានការអនុញ្ញាតពីអ្នកនិពន្ធឡើយ។

ខ្ញុំបាទសូមអះអាងថា និក្ខេបបទសិក្សាស្រាវជ្រាវខាងលើនេះ ពិតជាស្នាដៃរបស់ខ្ញុំបាទប្រាកដមែន។

ថ្ងៃ ខែ ឆ្នាំ ច សំរឹទ្ធិស័ក ព.ស.២៥៦២  
រាជធានីភ្នំពេញ ថ្ងៃទី ខែ ឆ្នាំ២០១៨

**ប៊ែន ប៊ុន្ណារិទ្ធិ**

## សេចក្តីបញ្ជាក់ពីសាស្ត្រាចារ្យដឹកនាំ

ក្នុងនាមខ្ញុំជាសាស្ត្រាចារ្យដឹកនាំការសរសេរនិក្ខេបបទស្រាវជ្រាវ សូមបញ្ជាក់ថាបេក្ខជនឈ្មោះ **ប៊ែន ប៊ុន្ណារិទ្ធិ** ពិតជាបានសិក្សាស្រាវជ្រាវ និងភាគតែងសរសេរនិក្ខេបបទនេះពិតប្រាកដមែន។

ថ្ងៃ ខែ ឆ្នាំ ច សំរឹទ្ធិស័ក ព.ស.២៥៦២  
រាជធានីភ្នំពេញ ថ្ងៃទី ខែ ឆ្នាំ២០១៨

**ហត្ថលេខា**

**បណ្ឌិត ឃួន វង្សិកា**

# សេចក្តីថ្លែងអំណរគុណ

ជាបឋម ខ្ញុំបាទសូមអនុញ្ញាតគោរពថ្លែងអំណរគុណយ៉ាងអនេកចំពោះថ្នាក់ដឹកនាំប្រទេសគ្រប់លំដាប់ថ្នាក់ ដែលបានខិតខំកសាងសន្តិភាព និងការអភិវឌ្ឍប្រទេសនាពេលបច្ចុប្បន្ននេះ(ប្រទេសមានសន្តិភាព និងការអភិវឌ្ឍ ទើបការសិក្សាមានភាពសំបូរបែប បរិយាប័ន្ន និងការប្រកួតប្រជែង)។

ខ្ញុំបាទសូមគោរពថ្លែងអំណរគុណយ៉ាងក្រៃលែងចំពោះក្រសួងអប់រំ យុវជន និងកីឡា និងថ្នាក់ដឹកនាំគ្រប់លំដាប់ថ្នាក់ នៃក្រសួងអប់រំ យុវជន និងកីឡា ដែលបានខិតខំយ៉ាងស្រាក់ស្រាវក្នុងការកសាងវិស័យអប់រំ យុវជន និងកីឡា (ពោលគឺការកសាងធនធានពេញលេញជូនជាតិមាតុភូមិ)

ខ្ញុំបាទសូមគោរពថ្លែងអំណរគុណយ៉ាងក្រៃលែងដល់វិទ្យាស្ថានជាតិអប់រំ ថ្នាក់ដឹកនាំគ្រប់លំដាប់ថ្នាក់នៃវិទ្យាស្ថានជាតិអប់រំ និងពិសេសអង្គការមូលនិធិគាំទ្រការអប់រំអន្តរជាតិកម្ពុជា (Cambodia International Education Support Foundation CIESF) ដែលបានរៀបចំកម្មវិធីអាហារូបករណ៍ និងជាឱកាសសម្រាប់ខ្ញុំបាទបានប្រលងជាប់ ហើយចូលសិក្សាថ្នាក់បរិញ្ញាបត្រជាន់ខ្ពស់ផ្នែកគ្រប់គ្រងអប់រំនៅវិទ្យាស្ថានជាតិអប់រំ ក្នុងឆ្នាំសិក្សា(២០១៦-២០១៨) នាពេលកន្លងទៅថ្មីៗនេះ។

ខ្ញុំបាទសូមគោរពថ្លែងនូវអំណរគុណយ៉ាងជ្រាលជ្រៅបំផុតចំពោះ គណៈកម្មការគ្រប់គ្រង និងដឹកនាំការបណ្តុះបណ្តាលវគ្គសិក្សាថ្នាក់បរិញ្ញាបត្រជាន់ខ្ពស់គ្រប់គ្រងអប់រំនៃវិទ្យាស្ថានជាតិអប់រំគ្រប់លំដាប់ថ្នាក់ ព្រមទាំងឯកឧត្តម លោកជំទាវ លោក លោកស្រីជាសាស្ត្រាចារ្យទាំងអស់ ដែលបានចំណាយនូវពេលវេលាដ៏មានតម្លៃ ក្នុងការផ្ទេរចំណេះដឹង បំណិន និងឥរិយាបថ ព្រមទាំងគុណតម្លៃ និងបទពិសោធន៍ មេរៀនជីវិតល្អៗជាច្រើន ពិសេសលើផ្នែកគ្រប់គ្រង និងដឹកនាំ ការរៀបចំ ការធ្វើផែនការក្នុងវិស័យអប់រំ មកដល់ខ្ញុំបាទផ្ទាល់ និងមកដល់មិត្តរួមជំនាន់ដទៃទៀតដូចៗគ្នា និងស្មើៗគ្នា។ ជាពិសេសជាងនេះទៀត ខ្ញុំបាទសូមគោរពថ្លែងអំណរគុណយ៉ាងអនេករកអ្វីមកប្រៀបធៀបមិនបាន គោរពជូនចំពោះលោកស្រីសាស្ត្រាចារ្យ**បណ្ឌិត ឃុន វិច្ឆិកា** ជាសាស្ត្រាចារ្យណែនាំ និងលោកសាស្ត្រាចារ្យ**សៀង វាសនា** ជាសាស្ត្រាចារ្យជំនួយ ដែលលោកទាំងទ្វេតែងតែចំណាយពេលវេលាដ៏មានតម្លៃ ការពន្យល់ណែនាំ ពីចំណុចគន្លឹះល្អៗ ពីដំណាក់កាលមួយទៅដំណាក់កាលមួយ និងគ្រប់ជំហានទាំងអស់ រហូតទើបធ្វើឲ្យការសិក្សាស្រាវជ្រាវរបស់ខ្ញុំបានសម្រេច និងបញ្ចប់យ៉ាងរលូន និងប្រកបដោយគុណភាពប្រសិទ្ធភាព ប្រសិទ្ធផល សម្រាប់បម្រើឲ្យការអភិវឌ្ឍក្នុងវិស័យអប់រំកម្ពុជា។ មួយចំណែកទៀត ខ្ញុំបាទសូមថ្លែងអំណរគុណចំពោះ លោក លោកស្រីជាមិត្តរួមជំនាន់ថ្នាក់បរិញ្ញាបត្រជាន់ខ្ពស់គ្រប់គ្រងអប់រំទាំងអស់ ខ្ញុំពិតជាមានមោទនភាពដែលមានលោក លោកស្រីជាមិត្ត ព្រោះលោកអ្នកទាំងអស់គ្នា ជាមនុស្សដែលមានសមត្ថភាព ក្នុងការចែករំលែកនូវចំណេះដឹង បំណិន ឥរិយាបថ គុណតម្លៃ បទពិសោធន៍ និងមេរៀនជីវិតល្អៗសម្រាប់ខ្ញុំ។

ខ្ញុំបាទសូមថ្លែងអំណរគុណដល់ គណៈគ្រប់គ្រង លោក លោកស្រីជាសាស្ត្រាចារ្យ លោកគ្រូ អ្នកគ្រូ បុគ្គលិកទីបាត់ការ ព្រមទាំងប្អូនៗសិស្សានុសិស្សនៃវិទ្យាល័យចំណេះទូទៅ និងបច្ចេកទេស ព្រះបាទសម្តេច ព្រះបរមនាថ នរោត្តមសីហមុនី ស្ថិតក្នុងភូមិសាលាលេខប្រាំ ស្រុកកំពង់ត្រឡាច ខេត្ត កំពង់ឆ្នាំង ដែលបានសហការ និងសម្របសម្រួលយ៉ាងល្អប្រសើរក្នុងដំណើរការចុះសិក្សាស្រាវជ្រាវ និង ប្រមូលទិន្នន័យ ដែលជាកត្តារួមចំណែកមួយយ៉ាងធំក្នុងការធ្វើឲ្យការសិក្សាស្រាវជ្រាវរបស់ខ្ញុំទទួលបាន លទ្ធផលជោគជ័យមួយរយភាគរយ។

ខ្ញុំបាទសូមថ្លែងអំណរគុណយ៉ាងជ្រាលជ្រៅចំពោះ ចំពោះឧត្តមភរិយារបស់ខ្ញុំ គឺលោកស្រី **លោក ផល្លាវត្តី** និងលោកឪពុក អ្នកម្តាយ បង្កើត ប្រសារ បងប្អូន មិត្តភក្តិទាំងអស់ដែលបានឧបត្ថម្ភ គាំទ្រទាំងផ្នែកថវិកា ចិត្តគំនិត ប្រាជ្ញា និងផ្នែកស្មារតីដល់ខ្ញុំបាទក្នុងខណៈពេលសិក្សានាពេលកន្លងមក។

ខ្ញុំបាទសូមឧទ្ទិសនូវស្នាដៃស្រាវជ្រាវនេះ ជូនចំពោះដួងវិញ្ញាណក្ខន្ធបុព្វបុរសខ្មែរគ្រប់សម័យ កាល ដែលបានពលីក្នុងការតស៊ូដើម្បីបុព្វហេតុជាតិមាតុភូមិ និងជូនចំពោះដួងវិញ្ញាណក្ខន្ធស្នាតិការ ប្រាំពីរសន្តានដែលបានបែកកាយរំលាយក្នុងទៅកាន់បរលោកហើយ សូមលោកទាំងនោះទទួលនូវ មហាកុសលពីខ្ញុំ និងបែរភ័ក្ត្រងាកក្រោយឲ្យពរជ័យដល់ប្រទេសកម្ពុជាប្រកបដោយសន្តិភាព និងការ អភិវឌ្ឍជាតិច្នៃនិរន្តរ៍ទៅ។

ជាទីបញ្ចប់ ខ្ញុំបាទបួងសួងដល់អស់វត្តស័ក្តិសិទ្ធិក្នុងលោក ពិសេសក្នុងព្រះរាជាណាចក្រកម្ពុជា សូមប្រសិទ្ធពរជ័យសិរីបរមហាប្រសើរ ជូនចំពោះលោកអ្នកទាំងអស់គ្នា សូមមានសុខភាពល្អបរិបូណ៌ កម្លាំងកាយមាំមួន ប្រាជ្ញា ស្មារតីភ្លឺថ្លា សេចក្តីសុខ សេចក្តីចម្រើន រកទទួលទានមានបាន កើតកាលវាល គុម្ភ ត្រជាក់ត្រជុំ សុខដុមរមនា និងម្រេចបានជោគជ័យគ្រប់កាតព្វកិច្ច ភារកិច្ចជាតិច្នៃនិរន្តរ៍ និងជួបប្រសព្វ នូវពុទ្ធបួនប្រការគឺ អាយុ វណ្ណៈ សុខៈ ពលៈ កុំបីក្លាយជាប្រការឯណាដ៏ទៃឡើយ។

**សូមអរគុណ!**

Table of Contents

**សេចក្តីប្រកាស** ..... i

**សេចក្តីផ្តើមអំណរគុណ** ..... ii

**មាតិកា** ..... vii

**បញ្ជីតារាងអក្សរកាត់** .....viii

**មូលនិយមសង្ខេប** ..... ix

**ជំពូកទី១**

**សេចក្តីផ្តើម**

**១.១- លំនាំបញ្ជីនៃការស្រាវជ្រាវ** .....1

**១.២- ចំណោទបញ្ជី** .....3

**១.៣- គោលបំណងនៃការស្រាវជ្រាវ** .....4

**១.៤- សំណួរស្រាវជ្រាវ** .....4

**១.៥- ជែនកំណត់ និងវិសាលភាព** .....5

**១.៦- សារសំខាន់នៃការសិក្សាស្រាវជ្រាវ** .....5

**១.៧- គម្រោងនៃការសិក្សាស្រាវជ្រាវ** .....6

**១.៨- របបសម្ព័ន្ធនៃការសិក្សាស្រាវជ្រាវ** .....6

**ជំពូកទី២**

**រំលឹកទ្រឹស្តី**

**២.១- អត្ថន័យនៃពាក្យគន្លឹះ** .....8

**២.២- ការគ្រប់គ្រង ដឹកនាំ និងការអភិវឌ្ឍ** ..... 11

**២.២.១- ការគ្រប់គ្រង**..... 12

២.២.២- ការគ្រប់គ្រងអប់រំ.....	12
២.២.៣- ការដឹកនាំ.....	13
២.២.៤- ភាពដូចគ្នា និងភាពខុសគ្នា រវាងអ្នកគ្រប់គ្រង និងអ្នកដឹកនាំ.....	15
២.២.៥- ការអភិវឌ្ឍ.....	17
<b>២.៣- ទស្សនាទាន នៃការអប់រំបច្ចេកទេស និងវិជ្ជាជីវៈ.....</b>	<b>21</b>
២.៣.១- សាវតារនៃការអប់រំបច្ចេកទេស និងវិជ្ជាជីវៈ: កម្រិតមធ្យមសិក្សា.....	21
២.៣.២- ស្ថានភាពទូទៅនៃវិទ្យាល័យចំណេះទូទៅនិងបច្ចេកទេស ព្រះបាទសម្តេច ព្រះបរមនាថ នរោត្តមសីហមុនី ខេត្តកំពង់ឆ្នាំង.....	22
២.៣.៣- សារៈសំខាន់នៃការអប់រំបច្ចេកទេស និងវិជ្ជាជីវៈ.....	23
២.៣.៤- ចក្ខុវិស័យនៃគ្រប់គ្រង និងដឹកនាំការអភិវឌ្ឍលើការអប់រំបច្ចេកទេស និងវិជ្ជាជីវៈ វៈ.....	25
ផ្នែកទី១៖ ការគ្រប់គ្រង និងដឹកនាំការអភិវឌ្ឍការអប់រំបច្ចេកទេស និងវិជ្ជាជីវៈរបស់ ប្រទេសជប៉ុន .....	25
២.៣.៥- ទិសដៅនៃការអភិវឌ្ឍការអប់រំបច្ចេកទេស និងវិជ្ជាជីវៈ.....	30
<b>២.៤- យុទ្ធសាស្ត្រអភិវឌ្ឍវិទ្យាល័យចំណេះទូទៅ និងបច្ចេកទេស ..</b>	<b>Error!</b>
Bookmark not defined.	
២.៤.១- យុទ្ធសាស្ត្រអភិវឌ្ឍរបស់.....	Error! Bookmark not defined.
២.៤.២- យុទ្ធសាស្ត្រអភិវឌ្ឍប្រទេសសិង្ហបុរី.....	Error! Bookmark not defined.
២.៤.៣- យុទ្ធសាស្ត្រអភិវឌ្ឍប្រទេសកម្ពុជា.....	Error! Bookmark not defined.
<b>២.៥- សេចក្តីសង្ខេបការរំលឹករៀន.....</b>	<b>Error! Bookmark not defined.</b>
<b>ជំពូកទី៣</b>	
<b>វិធីសាស្ត្រស្រាវជ្រាវ</b>	
<b>៣.១- គម្រោងវិភាគ.....</b>	<b>32</b>



<b>៣.២- ការជ្រើសរើសសំណាក</b> .....	33
<b>៣.៣- វិធីសាស្ត្រប្រមូលទិន្នន័យ</b> .....	33
<b>៣.៣.១- ទិន្នន័យបន្ទាប់បន្សំ</b> .....	34
<b>៣.៣.២- ទិន្នន័យចម្រុះ</b> .....	34
<b>៣.៤- ឧបករណ៍ប្រមូលទិន្នន័យ</b> .....	34
<b>៣.៥- ឧបករណ៍ស្ថិតិ</b> .....	35
<b>៣.៦- ដំណើរការក្នុងការប្រមូលទិន្នន័យ</b> .....	35
<b>៣.៧- វិធីសាស្ត្រវិភាគទិន្នន័យ</b> .....	36

**ជំពូកទី៤**

**លទ្ធផល និងការពិភាក្សាបកស្រាយ**

<b>៤.១- វិភាគព័ត៌មានទូទៅ</b> .....	37
<b>៤.១.១- ភេទ និងមុខរបរ</b> .....	37
<b>៤.១.២- ស្ថានភាពគ្រួសារ</b> .....	38
<b>៤.១.៣- ប្រាក់ចំណូល</b> .....	38
<b>៤.១.៤- ការអប់រំ</b> .....	39
<b>៤.២- វិភាគលើការគ្រប់គ្រង និងដឹកនាំរបស់នាយកសាលា តាមក្របខណ្ឌសមត្ថភាពគោលនាយកសាលាអេស៊ីអេស្តេម</b> .....	41
<b>៤.២.១- គំនិតយុទ្ធសាស្ត្រ និងនវានុវត្តន៍</b> .....	41
<b>៤.២.២- ភាពជាអ្នកដឹកនាំ និងគ្រប់គ្រង</b> .....	42
<b>៤.២.៣- ភាពជាអ្នកដឹកនាំការបង្រៀន និងរៀន</b> .....	43
<b>៤.២.៤- ឧត្តមភាពបុគ្គល</b> .....	44
<b>៤.២.៥- ការចូលរួមពីភាគីពាក់ព័ន្ធ</b> .....	45

៤.៣- វិភាគជារួមលើសមត្ថភាពគោលទាំង៥របស់នាយកវិទ្យាល័យ .. 46

៤.៤- វិភាគលើភាពពេញចិត្តរបស់ទាក់ទងទៅនឹងការបណ្តុះបណ្តាល  
របស់សិស្ស នៅវិទ្យាល័យចំណេះទូទៅនិងបច្ចេកទេស ព្រះបាទសម្តេច  
ព្រះបរមនាថ នរោត្តមសីហមុនី..... 48

៤.៣.១-QII.4 - 9..... 48

៤.៤.១-QII.10 - 15 ..... 50

៤.៤.១-QII.16 - 21 ..... 51

៤.៤- វិភាគលើភាពពេញចិត្តរបស់សិស្សទាក់ទងទៅនឹងសាលារៀន នៅ  
វិទ្យាល័យចំណេះទូទៅនិងបច្ចេកទេស ព្រះបាទសម្តេច ព្រះបរមនាថ  
នរោត្តមសីហមុនី..... 52

៤.៤.១- QIII.23.1 – 23.6 ..... 53

៤.៤.១- QIII.23.7 – 23.12 ..... 54

### ជំពូកទី៥

#### សេចក្តីសន្និដ្ឋាន និងអនុសាសន៍

៥.១- សេចក្តីសន្និដ្ឋាន..... 55

៥.២- អនុសាសន៍ និងសំណូមពរ..... 57

ឧបសម្ព័ន្ធ .....52

### មាតិកា

ទំព័រ

ឯកសារវាយតម្លៃនិក្ខេបបទរបស់គណៈកម្មការ i

សេចក្តីប្រកាសរបស់បេក្ខជន ii

សេចក្តីថ្លែងអំណរគុណ iii

មាតិកា	iv
បញ្ជីរូបភាព និងតារាង ឬសេចក្តីបញ្ជាក់	v
បញ្ជីតារាងអក្សរកាត់	vi
មូលនិយមសង្ខេប	vii
Abstract	viii

## **បញ្ជីតារាងអក្សរកាត់**

<b>MoEYS</b>	<b>Ministry of Education Youth and Sport</b> ក្រសួងអប់រំ យុវជន និងកីឡា
<b>VOD</b>	<b>Vocational Orientation Department</b> នាយកដ្ឋានតម្រង់ទេសវិជ្ជាជីវៈ
<b>TVET</b>	<b>Technical Vocational Education Training</b> អប់រំបច្ចេកទេស និងបណ្តុះបណ្តាលវិជ្ជាជីវៈ
<b>SWOT</b>	<b>Strengths Weakness Opportunity Threats</b> ចំណុចខ្លាំង ចំណុចខ្សោយ ឱកាស ហានិភ័យ

# មូលដ្ឋានសង្ខេប

ការកសាង និងការអភិវឌ្ឍធនធានមនុស្សពេញលេញ ឬហៅថាធនធានផលិត ប្រកបដោយ គុណភាព ប្រសិទ្ធភាព និងប្រសិទ្ធផល ជាបញ្ហាសំខាន់របស់រាជរដ្ឋាភិបាលកម្ពុជាកំពុងបានគិតគូរ និង រៀបចំ ដើម្បីឆ្លើយតបទៅនឹងតម្រូវការទីផ្សារការងារក្នុងប្រទេស តំបន់ និងពិភពលោក ពិសេសតម្រូវ ការនាយកសម័យបដិវត្តន៍ឧស្សាហកម្ម 4.0 របស់ពិភពលោកនៃការកែច្នៃបច្ចេកវិទ្យា។ ហេតុនេះ ហើយទើបក្រសួងអប់រំ យុវជន និងកីឡា បានខិតខំធ្វើការកែលម្អគុណភាពវិស័យអប់រំឡើងវិញ ដោយ ផ្ដោតលើការពង្រឹងគុណភាព សមត្ថភាព ជំនាញទន់ និងជំនាញរឹង ពិសេសការគ្រប់គ្រង និងដឹកនាំ និង ភាពអាចឆ្លើយតបទៅនឹងសេចក្ដីត្រូវការនៃទីផ្សារការងារសម្រាប់ប្រជាជនកម្ពុជា។ ដើម្បីសម្រេចគោល បំណងនេះ ក្រសួងអប់រំ យុវជន និងកីឡាសហការជាមួយដៃគូអភិវឌ្ឍជាតិ និងអន្តរជាតិ បានរៀបចំឲ្យ មានការផ្តល់សេវាអប់រំចំណេះទូទៅនិងបច្ចេកទេសកម្រិតមធ្យមសិក្សាទុតិយភូមិដល់សិស្សានុសិស្ស ទាំងពីរភេទដែលបានបញ្ចប់ការសិក្សាកម្រិតមធ្យមសិក្សាបឋមភូមិ នៅតាមបណ្តាខេត្តមួយចំនួន និង បន្តឱ្យគ្រប់ខេត្តក្រុងក្នុងប្រទេសកម្ពុជានាពេលអនាគត។

ការសិក្សាស្រាវជ្រាវនេះស្វែងរកពីស្ថានភាព និងរបៀបនៃការគ្រប់គ្រង និងដឹកនាំការអប់រំផ្នែក បច្ចេកទេសកម្រិតមធ្យមសិក្សាទុតិយភូមិ នៅវិទ្យាល័យចំណេះទូទៅនិងបច្ចេកទេស ព្រះបាទសម្តេច ព្រះបរមនាថ នរោត្តមសីហមុនី ខេត្តកំពង់ឆ្នាំង ចំពោះការវាយតម្លៃរបស់គ្រូបង្រៀនស្របតាមក្របខណ្ឌ នៃសមត្ថភាពគោលរបស់នាយកសាលាអាស៊ីអាគ្នេយ៍ កម្រិតនៃការពេញចិត្តរបស់សិស្សលើការរៀន និងបង្រៀន និងស្ថានភាពទូទៅនៃការគ្រប់គ្រង និងដឹកនាំរបស់នាយកវិទ្យាល័យ។ ការសិក្សានេះ កំណត់សំណាក នាយកសាលារៀនចំនួន១នាក់ នាយករង នាយិការងារចំនួន០៣នាក់ គ្រូបង្រៀនផ្នែក អប់រំបច្ចេកទេសចំនួន១៧នាក់ គ្រូបង្រៀនលើមុខវិទ្យាចំណេះទូទៅផ្នែកអប់រំបច្ចេកទេសចំនួន១០នាក់ និងសិស្សានុសិស្សផ្នែកអប់រំបច្ចេកទេសលើជំនាញក្សេត្រសាស្ត្រ និងអគ្គិសនី សម្រាប់ឆ្នាំទី១ ឆ្នាំទី២ និងឆ្នាំទី៣ សរុបចំនួន៧២នាក់។ ឧបករណ៍ស្រាវជ្រាវតាមបែបបរិមាណវិស័យត្រូវបានបង្កើតឡើងតាម លំនាំស្មុគស្មាញនៃ ក្របខណ្ឌស្តង់ដារសមត្ថភាពគោលរបស់នាយកអាស៊ីអាគ្នេយ៍ ( SEAMEO INNOTECH, 2016 ) ។ វិធីបែបគុណវិស័យ គឺប្រើប្រាស់កម្រងសំណួរបន្ថែមសួរទៅលើកម្រិតនៃការ យល់ឃើញទៅលើទិដ្ឋភាពទូទៅនៃការដឹកនាំ និងគ្រប់គ្រង និងភាពពេញចិត្តលើស្ថានភាពទូទៅនៃការ រៀន និងបង្រៀនផ្នែកបច្ចេកទេសនៅវិទ្យាល័យ។ ការវិភាគទិន្នន័យបង្ហាញពី តម្លៃមធ្យម ( Mean ) គម្លាតស្តង់ដារ ( SD ) ។ ព្រមទាំងបញ្ជាក់បន្ថែមតាមរយៈព័ត៌មានដែលបានមកពីទិន្នន័យគុណវិស័យ។ ការសិក្សានេះបានរកឃើញថា នាយកសាលាបានគ្រប់គ្រង និងដឹកនាំការអប់រំបច្ចេកទេសកម្រិតមធ្យម

សិក្សាទុតិយភូមិបានល្អក្នុងកម្រិតខ្ពស់ បើយោងទៅលើលទ្ធផលនៃការវិភាគតាមបែប **Discreptive Statistics Analysis** លើសមត្ថភាពគោលទី១ ( គំនិតយុទ្ធសាស្ត្រ និងនវានុវត្តន៍ ) មានតម្លៃមធ្យមសរុប **M=3.81** សមត្ថភាពគោលទី២ ( ភាពជាអ្នកដឹកនាំ និងគ្រប់គ្រង ) មានតម្លៃមធ្យមសរុប **M=3.83** សមត្ថភាពគោលទី៣ ( ភាពជាអ្នកដឹកនាំការបង្រៀន និងរៀន ) មានតម្លៃមធ្យមសរុប **M=4.03** សមត្ថភាពគោលទី៤ (ឧត្តមភាពបុគ្គលរបស់នាយកសាលា) មានតម្លៃមធ្យមសរុប **M=4.02** និងសមត្ថភាពគោលទី៥ (ការចូលរួមពីភាគីពាក់ព័ន្ធ) មានតម្លៃមធ្យមសរុប **M=3.92** និងតម្លៃមធ្យមសរុបលើសមត្ថភាពគោលតាមក្របខណ្ឌស្តង់ដារនាយកអាស៊ីអាគ្នេយ៍ **M=3.90** ។ ក្នុងនោះផងដែរក៏បានរកឃើញថា ភាពពេញចិត្តទៅលើចំណេះដឹងទូទៅរបស់សិស្ស **M=1.75** និងបំណិនទន់ **M=2.14** ដែលសិស្សទទួលបាននៅមានកម្រិតទាបខ្លាំង បើធៀបទៅនឹងចំណេះដឹងលើមុខវិជ្ជាផ្នែកបច្ចេកទេស។ ការរៀបចំប្រព័ន្ធប្រកាសអាសន្ន និងការពារសុវត្ថិភាព **M=3.13** ការរៀបចំនិងប្រើប្រាស់ប្រអប់សង្គ្រោះបឋម និងថ្នាំ **M=3.13** ស្ថិតនៅក្នុងកម្រិតមធ្យម។

ឆ្លងតាមលទ្ធផលនៃការសិក្សាស្រាវជ្រាវនេះ អ្នកសិក្សាស្រាវជ្រាវអាចសន្និដ្ឋានបានថា ការគ្រប់គ្រង និងដឹកនាំការអប់រំបច្ចេកទេសរបស់នាយកវិទ្យាល័យចំណេះទូទៅនិងបច្ចេកទេស ព្រះបាទសម្តេច ព្រះបរមនាថ នរោត្តមសីហមុនី ខេត្តកំពង់ឆ្នាំងទទួលបានលទ្ធផលល្អ ទន្ទឹមនឹងនោះផងដែរ ក៏មានចំណុចខ្វះខាតមួយចំនួនត្រូវកែលម្អទៅលើលទ្ធផលសិក្សារបស់សិស្សផ្នែកចំណេះដឹងទូទៅ បំណិនទន់ ការរៀបចំប្រព័ន្ធប្រកាសអាសន្ន និងការពារសុវត្ថិភាព និងការរៀបចំ និងប្រើប្រាស់ប្រអប់សង្គ្រោះបឋម និងថ្នាំព្យាបាល ដើម្បីឱ្យកាន់តែមានការអភិវឌ្ឍប្រកបដោយចីរភាព។



**ជំពូកទី១**  
**សេចក្តីផ្តើម**

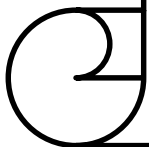

# ជំពូកទី១

## សេចក្តីផ្តើម

### ១.១- លំនាំបញ្ជីនៃការស្រាវជ្រាវ

ការអប់រំ គឺជាមូលដ្ឋានគ្រឹះដ៏រឹងមាំនៃការកសាងធនធានមនុស្សក្នុងការអភិវឌ្ឍសេដ្ឋកិច្ច សង្គមប្រកបដោយនិរន្តរភាព។ ការអប់រំ គឺអាចផ្លាស់ប្តូរគ្រប់យ៉ាង ទាំងអត្តចរិត គំនិត ជីវភាពបុគ្គល គ្រួសារ និងសង្គមជាតិ ។ ការអប់រំ គឺធ្វើឱ្យមនុស្សរកឃើញវិធីការងារ និងប្រសិទ្ធភាពខ្ពស់ក្នុងការដឹកនាំមនុស្សទៅរកការប្រែប្រួលកាន់តែល្អប្រសើរ ។ ការផ្តល់សេវាអប់រំ ត្រូវធានាដល់គុណភាពនៃចំណេះដឹង បំណិន ឥរិយាបថ និងគុណតម្លៃដល់អ្នកសិក្សាគ្រប់រូប (**គោលដៅអប់រំជាតិ របស់ក្រសួងអប់រំ យុវជន និងកីឡា**)។ បច្ចុប្បន្នការអប់រំនៅព្រះរាជាណាចក្រកម្ពុជាអនុវត្តប្រព័ន្ធអប់រំ ១២ឆ្នាំ គឺការអប់រំនៅកម្រិតបឋមសិក្សា ៦ឆ្នាំ (ថ្នាក់ទី១ដល់ទី៦) ការអប់រំនៅកម្រិតមធ្យមសិក្សាបឋមភូមិ ៣ឆ្នាំ (ថ្នាក់ទី៧ ដល់ទី៩) និងការអប់រំនៅកម្រិតមធ្យមសិក្សាទុតិយភូមិ ៣ឆ្នាំ (ថ្នាក់ទី១០ ដល់ទី១២) (**ប្រព័ន្ធអប់រំកម្ពុជាឆ្នាំ ១៩៩៦-បច្ចុប្បន្ន**)។ ការអប់រំនៅកម្រិតមធ្យមសិក្សាទុតិយភូមិចែកចេញជាពីរផ្នែក គឺផ្នែកចំណេះទូទៅ និងផ្នែកអប់រំបច្ចេកទេស។

រាជរដ្ឋាភិបាលនៃព្រះរាជាណាចក្រកម្ពុជា ដែលមានក្រសួងអប់រំ យុវជន និងកីឡា ដែលជាសេនាធិការលើវិស័យអប់រំ បានដាក់ចេញនូវយុទ្ធសាស្ត្រដ៏ទូលំទូលាយ ដើម្បីបង្កើនសក្តានុពលធនធានមនុស្សឱ្យមានជំនាញបច្ចេកទេសគ្រប់កម្រិត ដែលអាចឆ្លើយតបយ៉ាងមានប្រសិទ្ធភាពទៅនឹងតម្រូវការនៃទីផ្សារពលកម្មបានពេញលេញ មានគំនិតច្នៃប្រឌិតខ្ពស់ មានស្មារតីទទួលខុសត្រូវ សំដៅលើកម្ពស់ការអភិវឌ្ឍប្រទេសជាតិលើគ្រប់វិស័យ។ ក្រសួងអប់រំ យុវជន និងកីឡា (MoEYS) បាននឹងកំពុងអនុវត្តការផ្តល់សេវាផ្នែកអប់រំបច្ចេកទេសនៅតាមវិទ្យាល័យចំណេះទូទៅនិងបច្ចេកទេស ក្នុងគោលបំណងអភិវឌ្ឍសិស្សមធ្យមសិក្សាឱ្យមានសមត្ថភាពជំនាញបច្ចេកទេស មានគំនិតច្នៃប្រឌិតប្រកបដោយគុណធម៌ និងស្មារតីសហគ្រិនភាព ដើម្បីរួមចំណែកឆ្លើយតបនឹងតម្រូវការទីផ្សារការងារ និងមានសមត្ថភាពបន្តការសិក្សាពេញមួយជីវិត។ ក្រសួងអប់រំ យុវជន និងកីឡា បានកសាងស្តង់ដារ និងសូចនាករគុណភាពវិទ្យាល័យចំណេះទូទៅនិងបច្ចេកទេស ដើម្បីកំណត់លក្ខណៈវិនិច្ឆ័យដែលជាគំរូ ឬជាខ្នាតគំរូក្នុងការសន្មត ឬកំណត់ឱ្យបំពេញលក្ខខណ្ឌ មុននឹងចាប់ផ្តើមដំណើរការផ្តល់សេវាផ្នែកអប់រំបច្ចេកទេសដល់សិស្សានុសិស្សនៅកម្រិតមធ្យមសិក្សាទុតិយភូមិ (**ក្រសួងអប់រំ យុវជន និងកីឡា នាយកដ្ឋានតម្រង់ទិសវិជ្ជាជីវៈ ស្តង់ដារវិទ្យាល័យចំណេះទូទៅ និងបច្ចេកទេស ២០១៨**)។

តាមរយៈការសិក្សាស្រាវជ្រាវពីបណ្តាប្រទេសជាមហាមិត្ត ប្រទេសជាដៃគូអភិវឌ្ឍ អង្គការជាតិអន្តរជាតិ អង្គការមិនមែនរដ្ឋាភិបាល ការដកស្រង់បទពិសោធន៍ អ្នកធ្វើគោលនយោបាយដឹកនាំប្រទេសពេលគឺរាជរដ្ឋាភិបាលកម្ពុជា ថ្នាក់ដឹកនាំស្ថាប័នអប់រំ និងស្ថាប័នពាក់ព័ន្ធនានាបានសម្លឹង និងប្រមើលមើលឃើញពីលទ្ធភាពនៃការអភិវឌ្ឍប្រទេសឱ្យក្លាយជាអរិយប្រទេសបានដូចប្រទេសនៅលើពិភព

លោក (ប្រទេសសិង្ហបុរី ប្រទេសជប៉ុន ប្រទេសចិន ប្រទេសកូរ៉េខាងត្បូង ប្រទេសអាមេរិក...) មានការអភិវឌ្ឍជឿនលឿនទៅបានគឺអាស្រ័យដោយប្រទេសទាំងនោះកសាង និងអភិវឌ្ឍប្រទេសដោយផ្ដើមចេញពីការកសាងធនធានមនុស្ស ដោយផ្ដោត និងយកចិត្តទុកដាក់លើការអប់រំចំណេះទូទៅ និងការអប់រំបច្ចេកទេស និងបណ្តុះបណ្តាលវិជ្ជាជីវៈដល់ប្រជាជនគ្រប់រូប ប្រកបដោយតម្លាភាព និងបរិយាប័ន្នម្យ៉ាងវិញទៀតបច្ចុប្បន្ននេះប្រទេសកម្ពុជា ជាប្រទេសកំពុងអភិវឌ្ឍ មានកំណើនសេដ្ឋកិច្ចប្រចាំឆ្នាំប្រមាណ៧% ឬលើសពីនេះ គឺស្ថិតក្នុងស្ថានភាពល្អ ហើយនឹងកំពុងបោះជំហានសន្សឹមៗទៅរកការក្លាយខ្លួនទៅជាសមាជិកនៃប្រទេសផលិត ឬហៅថាប្រទេសឧស្សាហកម្ម នៅឆ្នាំ២០២៥ ប្រទេសទទួលបានប្រាក់ចំណូលមធ្យមកម្រិតខ្ពស់នៅឆ្នាំ២០៣០ និងជាប្រទេសអភិវឌ្ឍនាឆ្នាំ២០៥០ (**គោលដៅអភិវឌ្ឍជាតិរបស់រាជរដ្ឋាភិបាល**) ដើម្បីឆ្លើយតបទៅនឹងសម័យសកលភាវូបនីយកម្មនៃវិស័យសេដ្ឋកិច្ចរាជរដ្ឋាភិបាលកម្ពុជា តាមរយៈក្រសួងអប់រំ យុវជន និងកីឡា បាននឹងកំពុងយកចិត្តទុកដាក់លើការអភិវឌ្ឍវិស័យអប់រំ ជាអាទិ៍ដោយបានដាក់ចេញនូវ គោលនយោបាយអប់រំជាតិចំនួនពីរគឺ៖ (១)-ធានាការអប់រំប្រកបដោយគុណភាព សមធម៌ បរិយាប័ន្ន និងឱកាសសិក្សាពេញមួយជីវិត និង(២)-ធានាភាពស័ក្តិសិទ្ធិ និងប្រសិទ្ធិភាព ប្រសិទ្ធផលនៃមន្ត្រីគ្រប់លំដាប់ថ្នាក់ (**ក្រសួងអប់រំ យុវជន និងកីឡា របាយការណ៍ពាក់កណ្តាលអាណត្តិឆ្នាំ២០១៦ ស្តីពីការអនុវត្តផែនការយុទ្ធសាស្ត្រវិស័យអប់រំឆ្នាំ២០១៤-២០១៨ និងការធ្វើចំណោលដល់ឆ្នាំ២០២០**) និងបានកំណត់នូវគោលដៅអប់រំជាតិ គឺការកសាងនូវធនធានមនុស្សពេញលេញ (**ឯកសារយោង**) កម្មវិធីកំណែទម្រង់វិស័យអប់រំ យុវជន និងកីឡា ចំនួន១៥ ចំណុច ព្រមទាំងកំណត់គោលការណ៍អប់រំសហស្សវត្សថ្មី ឈ្មោះថា " ចតុស្តម្ភ " វិស័យអប់រំ ដែលផ្អែកលើការរៀនបួនយ៉ាងគឺ (១)- រៀនដើម្បីចេះដឹង(learn to know)៖ រៀនចំណេះទូទៅ ទ្រឹស្តីវិទ្យាសាស្ត្របច្ចេកទេស អរិយធម៌ វប្បធម៌ ទស្សនវិជ្ជា និងចំណេះដឹង រៀនឱ្យចេះពីរបៀបរៀនបន្តពេញមួយជីវិត (២)- រៀនដើម្បីចេះធ្វើ (learn to do)៖ រៀនយកទ្រឹៈស្តីមកអនុវត្តជាក់ស្តែងបណ្តុះសម្បទាប្រតិបត្តិជាគោល ឬជាក្រុមបំណិនជីវិតធម្មតា បំណិនជីវិតបុរេវិជ្ជាជីវៈ បំណិនជីវិតអាជីពដោយផ្សារភ្ជាប់ទៅនឹងការអនុវត្តការងារនៅក្នុងសង្គមតាមរយៈការកសាងសមត្ថភាពលើមូលដ្ឋានពិសេស និងការសាកល្បងជាមួយជីវភាពប្រចាំថ្ងៃជាក់ស្តែង (៣)-រៀនដើម្បីមានឥរិយាបថល្អក្នុងសង្គម (learn to be)៖ រៀនរៀបចំខ្លួនឱ្យចុះសម្រុងជាមួយសង្គម រៀនរស់ដោយប្រើបញ្ញា ស្មារតី និងបត់បែនទៅតាមកាលៈទេសៈបត់បែនតាមសភាពការណ៍ និងនិន្នាការតំបន់ និងសាកលលោក រៀនរស់ដោយមានការទទួលខុសត្រូវមានសោភ័ណភាពក្នុងគំនិតស័ក្តិសមជាមនុស្សថ្លៃថ្នូរ រៀនរស់ដោយស្វ័យម្ចាស់ការ និងស្វ័យអភិវឌ្ឍខ្លួនគ្រួសារ និងសង្គមជាតិជានិច្ច (៤)- រៀនរស់ជាមួយគ្នា( learn to live together)៖រៀនស្តាប់ប្រពៃណីវប្បធម៌ប្រវត្តិសាស្ត្រមនុស្សជាតិជុំវិញខ្លួន ពោលគឺសិក្សាពហុវប្បធម៌ រៀនអត់អោន យោគយល់អធ្យាស្រ័យ ស្មារតីសាមគ្គីភាព ជួយគ្នា ស្រលាញ់គ្នា មិនប្រកាន់រើសអើងពូជសាសន៍ ពណ៌សម្បុរ ឋានៈវណ្ណៈ ពោលគឺសីលធម៌ពិភពលោក ដោះស្រាយបញ្ហាដោយសន្តិវិធី ធម៌អហិង្សា។ (របាយការណ៍របស់ក្រសួងអប់រំ យុវជន និងកីឡាបានធ្វើជូនអង្គការយូណេស្កូ)។ ព្រមទាំងបង្កើតឱ្យមានវិទ្យាល័យចំណេះទូទៅនិងបច្ចេកទេស និងបានបើក និងដំណើរការបានចំនួន១៣ នៅទូទាំងប្រទេសក្នុងឆ្នាំសិក្សា



(២០១៧-២០១៨) នេះមានសិស្សចំនួន១៤៧២ នាក់ក្នុងនោះស្រី ចំនួន៥២៧នាក់ កំពុងសិក្សាថ្នាក់បច្ចេកទេស (របាយការណ៍សន្និបាតអប់រំឆ្នាំ២០១៨ របស់នាយកដ្ឋានតម្រង់ទិសវិជ្ជាជីវៈ(VOD))។ ពិភពលោកមានការប្រែប្រួលឥតឈប់ឈរពីមួយថ្ងៃទៅមួយថ្ងៃ ដើម្បីបំពេញតាមតម្រូវការរបស់មនុស្ស និងការរីកចម្រើននៃបច្ចេកវិទ្យា។ តាមការព្យាករណ៍ ឧស្សាហកម្ម៤.០នឹងស្រូបយកការងារចំនួន៥លានប្រភេទនៅឆ្នាំ២០២០។ ទោះបីយ៉ាងណាក៏ដោយ នេះមិនមែនជាបញ្ហាចោទនោះទេ។ ផ្នែកសំណង់ ផលិតកម្ម សេវាកម្ម សុខភាពសាធារណៈ និងអប់រំនឹងនៅតែដើរតួនាទីសំខាន់ ក្នុងការផ្តល់កំលាំងការងារ។ ដើម្បីឱ្យសិស្សទទួលបានជោគជ័យក្នុងទីផ្សារការងារ ពួកគេត្រូវមានជំនាញបច្ចេកទេសច្បាស់លាស់។ ដើម្បីអាចបំពេញតម្រូវការនេះបាន ក្រសួងអប់រំ យុវជន និងកីឡា ដែលមាននាយកដ្ឋានតម្រង់ទិសវិជ្ជាជីវៈ ជាសេនាធិការ បានរៀបចំស្តង់ដារ ក្នុងនោះមានដាក់ចេញនូវសូចនាករស្តង់ដារវិទ្យាល័យចំណេះទូទៅ និងបច្ចេកទេស សម្រាប់កំណត់លក្ខណៈវិនិច្ឆ័យ និងការវាយតម្លៃដំណើរការរៀន និងបង្រៀននៃវិទ្យាល័យចំណេះទូទៅ និងបច្ចេកទេសទូទាំងប្រទេសឱ្យមានលក្ខណសម្បត្តិគ្រប់គ្រាន់ក្នុងការផ្តល់សេវាអប់រំបច្ចេកទេសប្រកបដោយ គុណភាព ស្របតាមតម្រូវការឧស្សាហកម្ម៤.០។

ការសិក្សាស្រាវជ្រាវនេះផ្តល់សារៈសំខាន់ជាពិសេសមានមួយចំនួនសម្រាប់អ្នកកសាង និងរៀបចំគោលនយោបាយផ្នែកអប់រំបច្ចេកទេស បណ្តាគណៈគ្រប់គ្រងវិទ្យាល័យចំណេះទូទៅ និងបច្ចេកទេស ក្រុមហ៊ុន សហគ្រាស រោងចក្រ ដៃគូអភិវឌ្ឍជាតិ និងអន្តរជាតិនានា សហគមន៍ ឱ្យស្គាល់ពីតួនាទី និងភារកិច្ច នៃការងារអប់រំបច្ចេកទេសកម្រិតមធ្យមសិក្សាទុតិយភូមិ ក្នុងការកសាងធនធានមនុស្សពេញលេញផ្នែកបច្ចេកទេស និងវិជ្ជាជីវៈសម្រាប់ចូលរួមមួយចំណែកក្នុងការកសាងខ្សែសេដ្ឋកិច្ចប្រទេសជាតិ។ ព្រមទាំងចូលរួមមួយចំណែកក្នុងការឆ្លើយតបទៅនឹងគោលដៅអភិវឌ្ឍប្រទេសរបស់រាជរដ្ឋាភិបាលដែលបានកំណត់ថា កម្ពុជានឹងក្លាយជាប្រទេសឧស្សាហកម្ម ឬហៅថាប្រទេសផលិតនៅឆ្នាំ២០២៥ ប្រទេសទទួលបានប្រាក់ចំណូលមធ្យមកម្រិតខ្ពស់នៅឆ្នាំ២០៣០ និងក្លាយជាប្រទេសអភិវឌ្ឍនៅឆ្នាំ២០៥០។

**១.២- ចំណោទបញ្ហា**

ដើម្បីសម្រេចធ្វើឱ្យសម្រេចបាននូវគោលដៅ ក្លាយជាប្រទេសដែលទទួលបានប្រាក់ចំណូលមធ្យមកម្រិតខ្ពស់នៅឆ្នាំ២០៣០ និងប្រទេសអភិវឌ្ឍនៅឆ្នាំ២០៥០ រាជរដ្ឋាភិបាលនៃព្រះរាជាណាចក្រកម្ពុជា តាមរយៈក្រសួងអប់រំ យុវជន និងកីឡា បាននឹងកំពុងអនុវត្តកម្មវិធីកំណែទម្រង់វិស័យអប់រំជាបន្តបន្ទាប់ ការកំណត់ និងអនុវត្តគោលនយោបាយអប់រំជាតិ និងគោលដៅអប់រំជាតិ យ៉ាងច្បាស់លាស់ តាមរយៈស្វែងរកដៃគូអភិវឌ្ឍ ការធ្វើកិច្ចសហប្រតិបត្តិការនានា ជាមួយប្រទេសជាដៃគូដែលល្បីៗខាងផ្នែកការសិក្សាអប់រំចំណេះទូទៅ និងអប់រំបច្ចេកទេស ដូចជាប្រទេសចិន ប្រទេសសិង្ហបុរី ប្រទេសជប៉ុន ប្រទេសកូរ៉េ និងប្រទេសមួយចំនួនទៀតដើម្បីស្វែងរកការផ្សារភ្ជាប់ទំនាក់ទំនង និងចុះអនុស្សរណៈនៃយោគយល់គ្នា (MoU) និងតាមរយៈដៃគូអភិវឌ្ឍនៃប្រទេសមួយចំនួនទៀត។ ដោយប្រទេសកម្ពុជាយើងទើបនឹងចាប់ផ្តើមសម្លឹងមើលឃើញថាការអភិវឌ្ឍប្រទេសត្រូវផ្តើមចេញ និងបោះជំហានពីការកសាងធនធានមនុស្សផ្នែកផលិត ឬហៅថាធនធានមនុស្សផ្នែកបច្ចេកទេស ហេតុនេះហើយទើបប្រទេស

យើងមានភាពទន់ខ្សោយខ្លាំងផ្នែកការងារអប់រំបច្ចេកទេស និងបណ្តុះបណ្តាលវិជ្ជាជីវៈនេះ។ បច្ចុប្បន្ននេះ ផងដែរការអប់រំផ្នែកបច្ចេកទេស និងបណ្តុះបណ្តាលវិជ្ជាជីវៈ ហាក់មានការបែកខ្ញែកគ្នាជាពីរផ្នែក ដោយ មួយផ្នែកស្ថិតនៅក្រោមការគ្រប់គ្រង និងដឹកនាំរបស់ក្រសួងការងារ និងបណ្តុះបណ្តាលវិជ្ជាជីវៈ និង មួយផ្នែកទៀតគឺការងារអប់រំផ្នែកបច្ចេកទេសកម្រិតមធ្យមសិក្សាទុតិយភូមិ ស្ថិតនៅក្រោមការគ្រប់គ្រង និងដឹកនាំរបស់ក្រសួងអប់រំ យុវជន និងកីឡា ដែលកំពុងដំណើរការ និងបណ្តាសាលាខ្លះកំពុងជួបបញ្ហា ប្រឈមមួយចំនួនលើការងារគ្រប់គ្រង និងដឹកនាំទូទៅ ការងារគ្រប់គ្រងសម្ភារៈ ការងាររៀននិង បង្រៀន សមត្ថភាពគ្រូបង្រៀន ការប្រើប្រាស់សម្ភារៈជាដើម។ អាស្រ័យហេតុនេះការបង្ហាញអំពីការ សិក្សាស្រាវជ្រាវប្រធានបទ “ **ការគ្រប់គ្រង និងដឹកនាំការអប់រំបច្ចេកទេសកម្រិតមធ្យមសិក្សានៅប្រទេស កម្ពុជា** ” ករណីសិក្សាខេត្តកំពង់ឆ្នាំង សម្រាប់ជាផ្នែកមួយនៃមគ្គុទ្ទេសក្នុងការដឹកនាំ និងគ្រប់គ្រងនិង មើលឱ្យឃើញពីបញ្ហាប្រឈម សម្រាប់ចូលរួមជាទស្សនាទាន ឬជាកញ្ចក់ឆ្លុះបញ្ចាំងឱ្យឃើញកាន់តែ ច្បាស់ពីដំណើរឆ្ពោះទៅរកការអភិវឌ្ឍផ្នែកអប់រំបច្ចេកទេស ពិសេសជាការបង្ហាញត្រង់ទៅមន្ត្រីនៃ ក្រសួងអប់រំ យុវជន និងកីឡា ដែលបច្ចុប្បន្ននេះគឺស្ថិតនៅក្រោមការដឹកនាំរបស់នាយកដ្ឋានតម្រង់ទិស វិជ្ជាជីវៈ (VOD) ប្រយោជន៍សម្រាប់អ្នកធ្វើគោលបយោបាយ លោក លោកស្រីដែលជាគណៈគ្រប់គ្រង លោកគ្រូ អ្នកគ្រូតាមបណ្តាវិទ្យាល័យចំណេះនិងបច្ចេកទេស និងអ្នកដែលពាក់ព័ន្ធទាំងឡាយនៅក្នុង ផ្នែកការកសាងធនធានផ្នែកបច្ចេកទេសនេះផងដែរ និងចំពោះក្រុមអ្នកជំនួញដែលវិនិយោគផ្នែកការងារ ផ្នែកបច្ចេកទេសនេះផងដែរ និងសម្រាប់អ្នកសិក្សាស្រាវជ្រាវបន្តយកទៅប្រតិបត្តិ ឬលក់លៃធ្វើនវានុវត្តន៍ ដើម្បីឱ្យកាន់តែមានប្រសិទ្ធភាពស្របតាមសម័យកាលនីមួយៗ។

**១.៣- គោលបំណងនៃការស្រាវជ្រាវ**

ការសិក្សាស្រាវជ្រាវនេះមានគោលបំណងរកឱ្យឃើញពីរបៀបនៃការដឹកនាំ និងគ្រប់គ្រង និង ការអភិវឌ្ឍរបស់វិទ្យាល័យចំណេះទូទៅនិងបច្ចេកទេស ព្រះបាទសម្តេច ព្រះបរមនាថ នរោត្តមសីហមុនី ដែលធ្វើឱ្យវិទ្យាល័យនេះចេះតែមានភាពរីកចម្រើន មានឈ្មោះល្បីល្បាញក្នុងប្រទេស និងមានដៃគូ ប្រទេសមួយចំនួនដូចជាប្រទេស ឆេក ប្រទេសកូរ៉េខាងត្បូងមកជួយអភិវឌ្ឍ និងចូលរួមកសាងធនធាន មនុស្ស និងធ្វើឱ្យសិស្សដែលបានបញ្ចប់ការសិក្សានៅវិទ្យាល័យនេះមានសមត្ថភាពរកការងារបានធ្វើ និងបន្តការសិក្សានៅក្នុង និងក្រៅប្រទេស។ ការសិក្សាស្រាវជ្រាវនេះទៀតសោតក៏ធ្វើការសិក្សារកពី ចំណុចខ្លះខាត បញ្ហាប្រឈម និងដំណោះស្រាយដែលបានជួបប្រទះ និងដោះស្រាយកន្លងមកផងដែរ។

**១.៤- សំណួរស្រាវជ្រាវ**

ដើម្បីគាំទ្រ និងសម្រេចបាននូវវត្ថុបំណងខាងលើអ្នកសិក្សាមានសំណួរស្រាវជ្រាវសំខាន់ៗដូច ខាងក្រោម៖

- (១). តើគណៈគ្រប់គ្រងវិទ្យាល័យចំណេះទូទៅ និងបច្ចេកទេស ព្រះបាទសម្តេច ព្រះបរមនាថ នរោត្តមសីហមុនី បានធ្វើការគ្រប់គ្រង ដឹកនាំ និងអភិវឌ្ឍរបបណាដែលធ្វើឱ្យវិទ្យាល័យចំណេះទូទៅ នេះមានការរីកចម្រើន?

(២). តើវិទ្យាល័យចំណេះទូទៅ និងបច្ចេកទេស ព្រះបាទសម្តេច ព្រះបរមនាថ នរោត្តមសីហមុនីបានជួបប្រទះនឹងបញ្ហាប្រឈមអ្វីខ្លះ ហើយមានដំណោះស្រាយបែបណាខ្លះចំពោះបញ្ហានីមួយៗដែលបានកើតឡើង?

**១.៥- ដែនកំណត់ និងវិសាលភាព**

ការសិក្សាស្រាវជ្រាវដំណើរការបានល្អ គឺវាអាស្រ័យដោយការកំណត់ពីដែនកំណត់ និងវិសាលភាពនៃការសិក្សាស្រាវជ្រាវ ហើយវិសាលភាពនៃការសិក្សាស្រាវជ្រាវបានផ្តោតទៅលើតែផ្នែកអប់រំបច្ចេកទេសកម្រិតមធ្យមសិក្សា។ ការសិក្សាស្រាវជ្រាវនេះបានជ្រើសរើសយកវិទ្យាល័យចំណេះទូទៅ និងបច្ចេកទេសចំនួន ០១ ដែលស្ថិតនៅក្រោមការគ្រប់គ្រងរបស់ក្រសួងអប់រំ យុវជន និងកីឡាគឺវិទ្យាល័យចំណេះទូទៅ និងបច្ចេកទេស ព្រះបាទសម្តេច ព្រះបរមនាថ នរោត្តមសីហមុនី ខេត្តកំពង់ឆ្នាំង។

ជ្រើសរើសគ្រូបង្រៀនផ្នែកបច្ចេកទេសទាំងអស់ឆ្នាំទី១ ឆ្នាំទី២ និងឆ្នាំទី៣ (មុខជំនាញចំនួនបីគឺ អគ្គិសនី ក្សេត្រសាស្ត្រ និងបសុវប្បកម្ម)សរុប១៧នាក់ និងជ្រើសរើសគ្រូបង្រៀនមុខវិជ្ជាចំណេះទូទៅផ្នែកជំនាញបច្ចេកទេសចំនួន ១០នាក់។

**១.៦- សារសំខាន់នៃការសិក្សាស្រាវជ្រាវ**

បើទោះបីជាការសិក្សាស្រាវជ្រាវនេះ មិនមែនគ្រប់ដណ្តប់ឱ្យបានគ្រប់ជ្រុងជ្រោយលើខ្លឹមសារនៃប្រធានបទ ការគ្រប់គ្រង និងដឹកនាំ ការអប់រំផ្នែកបច្ចេកទេសនៅកម្ពុជា ក៏លទ្ធផលនៃការសិក្សាស្រាវជ្រាវនេះ នឹងមានចំណុចល្អមួយផ្នែកមួយ ឬច្រើន ក្នុងការផ្តល់ព័ត៌មានសម្រាប់អ្នករៀបចំគោលនយោបាយ អ្នកផ្តល់សេវា និងអ្នកប្រើប្រាស់សេវា ការងារកសាងធនធានពេញលេញផ្នែកបច្ចេកទេសតួយ៉ាងមាន លោក លោកស្រី ជាគណៈគ្រប់គ្រងសាលារៀន ទាំងរដ្ឋ និងឯកជន ម្ចាស់ក្រុមហ៊ុន សហគ្រាស រោងចក្រ កសិដ្ឋានធំតូច មធ្យម ម្ចាស់អាជីវកម្ម។ល។ ដើម្បីស្វែងយល់ពីតម្រូវការ នៃការអភិវឌ្ឍវិទ្យាល័យចំណេះទូទៅ និងបច្ចេកទេស របៀបរបបនៃការគ្រប់គ្រង និងដឹកនាំតាមបណ្តាវិទ្យាល័យ និងស្វែងយល់ពីតួនាទី ភារកិច្ច ការវាយតម្លៃ និងស្វ័យវាយតម្លៃគុណភាព ប្រសិទ្ធភាព និងប្រសិទ្ធផលនៃដំណើរការដើម្បីកសាងធនធានមនុស្សឆ្លើយតបទៅនឹងតម្រូវការការងារទីផ្សារប្រទេស និងក្នុងតំបន់ និងកាន់តែធ្វើឱ្យមានការកាន់តែផុសផុលឡើងលើវិស័យកសាងធនធានមនុស្សផ្នែកផលិតនេះ។

ម្យ៉ាងវិញទៀតលទ្ធផលដែលទទួលបានពីការសិក្សានេះ ក៏មានសារប្រយោជន៍សម្រាប់អ្នកសិក្សាជំនាន់ក្រោយ ដើម្បីយកទៅសិក្សាស្រាវជ្រាវបន្ត ស្វែងរកនូវចំណុចដែលខ្វះខាត ចំណុចដែលមិនទាន់រកឃើញក៏ដើម្បីបំពេញបន្ថែមក្នុងគោលបំណងគាំទ្រ និងលើកកម្ពស់ការកសាងធនធានមនុស្សនេះ។ រួមចំណែកឱ្យឃើញនូវចំណុចល្អ បញ្ហាប្រឈម តាមបណ្តាសាលានីមួយៗ សម្រាប់ផ្សព្វផ្សាយបន្ត និងធ្វើការកែតម្រូវ ក្នុងន័យស្វែងរុកតួនាទីនៃការគ្រប់គ្រង និងដឹកនាំ សម្រាប់ការងារកសាងធនធានមនុស្សពេញលេញផ្នែកបច្ចេកទេស ដែលជាតម្រូវការចម្បងរបស់កម្ពុជាបច្ចុប្បន្ន ដើម្បីឆ្លើយតបជាមួយគោលដៅនៃប្រទេសកម្ពុជាក្លាយជាប្រទេសផលិតនៅឆ្នាំ២០២៥។

**១.៧- គម្រោងនៃការសិក្សាស្រាវជ្រាវ**

សកម្មភាព	មីនា	មេសា	ឧសភា	មិថុនា	កក្កដា	សីហា	កញ្ញា
ប្រមូលធាតុចូល និងសរសេរចេត្តិផ្ដើម							
សរសេររំលឹកទ្រឹស្ដី និងរៀបចំកម្រងសំណួរ							
វិធីសាស្ត្រស្រាវជ្រាវ							
ចុះស្រាវជ្រាវផ្ទាល់							
បង្ហាញលទ្ធផលស្រាវជ្រាវ							
បកស្រាយរបកគំហើញ							
សន្និដ្ឋាន អនុសាសន៍ និងសំណូមពរ							

**១.៨- រចនាសម្ព័ន្ធនៃការសិក្សាស្រាវជ្រាវ**

ការសិក្សាស្រាវជ្រាវនេះបានចែកចេញជា៦ជំពូកដូចមានខាងក្រោម៖

**ជំពូកទី១៖ សេចក្ដីផ្ដើម:** ក្នុងជំពូកនេះបានបង្ហាញអំពីលំនាំនៃការស្រាវជ្រាវ ចំណោទបញ្ហានៃការស្រាវជ្រាវ គោលបំណងនៃការស្រាវជ្រាវ ដែនកំណត់ និងវិសាលភាពនៃការស្រាវជ្រាវ។

**ជំពូកទី២៖ រំលឹកទ្រឹស្ដី:** ក្នុងជំពូកនេះបានលើកឡើងអំពីបណ្ដាទ្រឹស្ដីណាដែលដែលមានសង្គតិភាពនឹងប្រធានបទ ឬការសិក្សាស្រាវជ្រាវ ជាពិសេសនូវរាល់ចំណុចដែលបានលើកឡើងនៅក្នុងចំណោទបញ្ហានៃការសិក្សាស្រាវជ្រាវ។

**ជំពូកទី៣៖ វិធីសាស្ត្រនៃការស្រាវជ្រាវ:** ក្នុងជំពូកនេះត្រូវ បង្ហាញពីគម្រោងវិភាគ និងវិធីសាស្ត្រស្រាវជ្រាវដែលបញ្ជាក់ ពីអត្ថប្រយោជន៍នៃប្រធានបទ និងបញ្ហាទំនាក់ទំនងរវាងចំណុចនីមួយៗដែលបានចោទក្នុងចំណោទបញ្ហាទៅជាមួយនឹងប្រធានបទ។

**ជំពូកទី៤៖ លទ្ធផល និងការពិភាក្សាលើលទ្ធផលនៃការសិក្សាស្រាវជ្រាវ:** ក្នុងជំពូកនេះបានលើកឡើងអំពី (ស្ថានភាពជាក់ស្ដែងនៃទីតាំងសិក្សាស្រាវជ្រាវ) ត្រូវលើកយកពីលក្ខណៈ ស្ថានភាពជាក់ស្ដែង ដែលអ្នកសិក្សាស្រាវជ្រាវ ហើយចំណុចដែលត្រូវលើកឡើង គឺត្រូវឱ្យចូលទៅក្នុងចំណុចទាំងអស់ដែលបានចោទសួរនៅក្នុងចំណោទបញ្ហា។ វិភាគទៅលើចំណុចទាំងអស់ដែលបានអនុវត្តជាក់ស្ដែងតើវាដូចគ្នាទៅនឹងទ្រឹស្ដីដែរ ឬទេ? គឺថានៅក្នុងបំណងវិភាគរកឱ្យឃើញចំណុចខ្វះខាត ដើម្បីធ្វើការកែលម្អ (វិភាគកម្រងសំណួរ)។

**ជំពូកទី៥៖ សេចក្ដីសន្និដ្ឋាន និងការផ្តល់អនុសាសន៍:** គឺធ្វើការសន្និដ្ឋានទៅលើគ្រប់ចំណុចទាំងអស់ដែលបានវិភាគ និងផ្តល់ជាអនុសាសន៍ទៅលើចំណុចដែលត្រូវកែលម្អ ឬចំណុចដែលបានការខ្វះខាត។



**ជំពូកទី២**  
**រំលឹកប្រវត្តិស្តី**

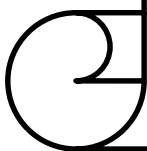

## ជំពូកទី២

### រំលឹកទ្រឹស្តី

#### ២.១- អត្ថន័យនៃពាក្យគន្លឹះ

ការសិក្សាស្រាវជ្រាវនេះមានគោលបំណងរកឱ្យឃើញពីរបៀបនៃការគ្រប់គ្រង និងដឹកនាំ និងការអភិវឌ្ឍការអប់រំផ្នែកបច្ចេកទេសកម្រិតធម្មនុញ្ញសិក្សាទុតិយភូមិនៅវិទ្យាល័យចំណេះទូទៅ និងបច្ចេកទេស ព្រះបាទសម្តេច ព្រះបរមនាថ នរោត្តមសីហមុនី ដែលនាំឱ្យមានការរីកចម្រើនដូចបច្ចុប្បន្ន។ ម្យ៉ាងវិញទៀតការសិក្សាស្រាវជ្រាវនេះក៏ធ្វើការអង្កេតពីបញ្ហាប្រឈម និងដំណោះស្រាយនានា ដែលបានជួបប្រទះនាពេលកន្លងមក។ ដើម្បីសិក្សាស្រាវជ្រាវអំពីបញ្ហាខាងលើនេះ ថាតើវិទ្យាល័យចំណេះទូទៅ និងបច្ចេកទេស ព្រះបាទសម្តេច ព្រះបរមនាថ នរោត្តមសីហមុនី បានយកទ្រឹស្តីមួយណាមកជាគម្រឹះក្នុងការអនុវត្តទើបទទួលបានជោគជ័យបែបនេះនាពេលបច្ចុប្បន្ន និងមានទ្រឹស្តីណាផ្សេងទៀតដែលមានការពាក់ព័ន្ធយ៉ាងជិតស្និទ្ធជាមួយប្រធានបទនេះ។ ដើម្បីឱ្យកាន់តែមានភាពយល់ច្បាស់ និងមានភាពចូលឱ្យកាន់តែជ្រៅជាមួយប្រធានបទ ជាអាទិ៍ត្រូវគម្រើយល់នូវពាក្យគន្លឹះមួយចំនួនដូចខាងក្រោម៖

**ការគ្រប់គ្រង៖** ការគ្រប់គ្រង មានទំនាក់ទំនងនឹងពាក្យ **ភាពជាអ្នកដឹកនាំ** ហើយពាក្យ **អ្នកគ្រប់គ្រង** ក៏ពុំមែនខុសគ្នាស្រឡះពីពាក្យ **អ្នកដឹកនាំ** នោះទេ។ តាមពិតវាហាក់ដូចជាការកំណត់មួយដែលមានមុខងារដេរ។ ការគ្រប់គ្រង និងភាពជាអ្នកដឹកនាំ មានការបំពេញឱ្យគ្នាទៅវិញទៅមកដែរ ក្នុងស្ថានភាពដែលមានការប្រែប្រួលច្រើន។ មេដឹកនាំ អាចជាអ្នកគ្រប់គ្រងផង ពោលគឺមានមុខនាទីក្នុងអង្គភាព ឬក៏គ្មានតំណែង ឬគ្មានអំណាចផ្លូវការទេ។ ចំណែកអ្នកគ្រប់គ្រងវិញ ខ្លះក៏អាចបញ្ជាអ្នកក្រោមបង្គាប់ឱ្យបំពេញភារកិច្ចដោយសារអាជ្ញាដែលខ្លួនមាន ព្រោះខ្លួនមានមុខនាទី ឬតំណែងក្នុងអង្គភាព ហើយខ្លះទៀតថែមទាំងមានភាពជាអ្នកដឹកនាំ ដែលអាចឱ្យគាត់ដឹកនាំសម្រេចគោលដៅខ្ពស់ និងមានប្រសិទ្ធភាពលើអ្នកគ្រប់គ្រងដែលគ្មានលក្ខណសម្បត្តិភាពជាអ្នកដឹកនាំ។

ទស្សនៈរបស់ទស្សនវិទូដែលបនបកស្រាយទាក់ទងទៅនឹងសារៈសំខាន់ និងប្រសិទ្ធភាពនៃការគ្រប់គ្រង និងដឹកនាំសាលារៀន។ ទស្សនវិទូជាច្រើនបានលាតត្រដាង និងអះអាងនូវទស្សនៈរបស់ខ្លួនទាក់ទងទៅនឹងប្រសិទ្ធភាពនៃការគ្រប់គ្រង និងដឹកនាំអង្គភាព ឬស្ថាប័ន ឬគ្រឹះស្ថានសិក្សា។

**ការគ្រប់គ្រង** គឺជាពណ៌នាទៅលើការដោះស្រាយភាពស្មុគស្មាញ (Kotter, 1990)។

**ការគ្រប់គ្រង** ជាដំណើរការដែលធ្វើឱ្យបុគ្គលម្នាក់ ឬច្រើននាក់ ក្នុងការសម្របសម្រួលសកម្មភាពចំពោះមនុស្សដទៃ ដើម្បីសម្រេចឱ្យបានលទ្ធផល តែមិនអាចសម្រេចដោយសកម្មភាពរបស់បុគ្គលម្នាក់បានទេ។ ឬជាដំណើរការដែលសម្រេចគោលដៅជាក់លាក់របស់អង្គការមួយ និងអ្នកដឹកនាំ ឬនាំកម្លាំងមនុស្សដទៃដើម្បីសម្រេចសកម្មភាពដែលចាំបាច់និងគោលដៅទាំងឡាយ។

(<http://srpchandeth.wordpress.com>)

**ការគ្រប់គ្រងអប់រំ** គឺជាផ្នែកមួយនៃការអនុវត្តទាក់ទងទៅនឹងដំណើរការជាប្រព័ន្ធនៃការងារអប់រំ។ មុខងារនៃការគ្រប់គ្រងអប់រំ ដំណើរការនៃការធ្វើផែនការ ការរៀបចំចក្ខុវិស័យ បេសកកម្ម និងការកែលម្អឱ្យស្របទៅតាមស្ថានភាពនៃការអភិវឌ្ឍ ការដឹកនាំ គ្រប់គ្រង ចាត់ចែង និងអនុវត្តសកម្មភាពក្នុងគោលបំណងឱ្យមានការប្រែប្រួលពីអវិជ្ជមាន ឱ្យទៅជាវិជ្ជមាន និងប្រកបដោយចីរភាព បំរើឱ្យការរស់នៅប្រកបដោយសុខដុមរមនារបស់គ្រួសារ សង្គម និងមនុស្សជាតិ។ ដើម្បីឱ្យជោគជ័យអ្នកគ្រប់គ្រងអប់រំជាចាំបាច់ត្រូវមានសមត្ថភាពខ្ពស់ក្នុងការប្រើប្រាស់ និងគ្រប់គ្រងធនធានមនុស្ស និងសម្ភារៈប្រកបដោយប្រសិទ្ធភាព និងភាពស័ក្តិសិទ្ធិ ( Khedekar, 2014 )។ សមាសភាពដែលដើរតួរសំខាន់ ក្នុងសកម្មភាពគ្រប់គ្រងគ្រង និងដឹកនាំ គឺអ្នករៀបចំគោលនយោបាយអប់រំ មន្ត្រីគ្រប់គ្រងអប់រំគ្រប់លំដាប់ថ្នាក់ រាប់តាំងពីថ្នាក់ជាតិ និងថ្នាក់ក្រោមជាតិ លោកកម្រិត អ្នកកម្រិត អាជ្ញាធរដែនដីគ្រប់លំដាប់ថ្នាក់ សហគមន៍ អាណាព្យាបាល ដៃគូអភិវឌ្ឍជាតិ អន្តរជាតិ បណ្តាក្រុមហ៊ុន រោងចក្រ សហគ្រាស ហើយត្រូវមានការទទួលខុសត្រូវរួមក្នុងការផ្តល់សេវាអប់រំទាំងផ្នែកចំណេះទូទៅ និងទាំងផ្នែកបច្ចេកទេស។

**ការដឹកនាំ** គឺជាការសម្របសម្រួលផ្លាស់ប្តូរ ការពុះពារគ្រប់ឧបសគ្គ និងធ្វើឱ្យអង្គការមួយមានការអភិវឌ្ឍ។

**អ្នកដឹកនាំ** ជាមនុស្សដែលអាចធ្វើឱ្យអ្នកដទៃសម្រេចគោលដៅ ដោយអ្នកទាំងនោះមិនដឹងថាមានវត្តមានរបស់អ្នកដឹកនាំផង ( ឡាវស៊ី )។

**អ្នកដឹកនាំ** ជាមនុស្សម្នាក់ដែលមានសមត្ថភាព មានឥទ្ធិពល ឬអាចជំរុញឱ្យអ្នកដទៃអនុវត្តតាមខ្លួន(លឺន បូថីវែល)។

លោក **Boon** និងលោក **Kurtz (1992)** លោកទាំងពីរបានឱ្យនិយមន័យនៃពាក្យ **ការគ្រប់គ្រង** ថាជាការប្រើប្រាស់ធនធានមនុស្ស និងធនធានផ្សេងៗ ដើម្បីសម្រេចនូវទិសដៅ ឬផែនការដែលបានគ្រោងទុក។ ហើយវាអាស្រ័យទៅនឹងការសិក្សាពីគ្រប់ស្ថានភាព ការរៀបចំផែនការ ហើយដំណើរការនៃការគ្រប់គ្រងមានសារៈសំខាន់ណាស់ក្នុងការជំរុញឱ្យមានការរីចម្រើន។ ការងារគ្រប់គ្រងវាមានការទាក់ទងយ៉ាងស្អិតម្តូរទៅនឹងការបង្កើតមជ្ឈដ្ឋានការងារ ដែលធ្វើឱ្យមនុស្ស ឬបុគ្គលម្នាក់អាចប្រើប្រាស់ធនធានផ្សេងៗយ៉ាងស័ក្តិសិទ្ធិ ក្នុងគោលបំណងដើម្បីសម្រេចគោលដៅដែលបានគ្រោងទុក និងតាមកាលកំណត់។ វាក៏ទាមទារឱ្យមានការចាត់តាំង និងការសម្របសម្រួល តែការចាត់តាំងត្រូវធ្វើទៅតាមជំនាញ និងឧបនិស្ស័យមនុស្ស ទើបអាចទទួលបាននូវលទ្ធផលល្អប្រសើរ។

**អភិវឌ្ឍ** ជាពាក្យបាលី ថ្នាក់ពាក្យជាភរិយាស័ព្ទ មានន័យថា ចម្រើនក្រៃលែង លូតលាស់ចម្រើន។ អភិវឌ្ឍន៍ ឬអភិវឌ្ឍន៍ ន.សេចក្តីចម្រើនក្រៃលែង។ អភិវឌ្ឍនភាព ភាពនៃសេចក្តីចម្រើន។ អភិវឌ្ឍនាការ អាការនៃអភិវឌ្ឍន៍។ល។ (វចនានុក្រម របស់សម្តេចព្រះសង្ឃរាជ **ជួន ណាត**)។ ការអភិវឌ្ឍកើតមានបានលុះត្រាណាក្នុងស្ថានភាពមួយ ឬអង្គការមួយមានអ្នកដឹកនាំប្រកបដោយសមត្ថភាព ភាពជាអ្នកដឹកនាំមនសិការក្នុងការងារអភិវឌ្ឍ មានជំនាញក្នុងការដឹកនាំគ្រប់គ្រង មានផែនការ និងចក្ខុវិស័យវែងឆ្ងាយ

បេសកកម្ម ព្រមទាំងដឹកនាំអនុលោមតាមស្តង់ដារនាយកសាលារៀន ដែលក្រសួងបានរៀបចំ ឬតាមក្របខណ្ឌនៃសមត្ថភាពគោលនាយកអាស៊ីអាគ្នេយ៍ជាដើម។

**នាយកសាលារៀន៖** សំដៅទៅលើអ្នកដឹកនាំ ឬអ្នកគ្រប់គ្រងសាលារៀន ដែលអាចមានឈ្មោះតួនាទីផ្សេងគ្នា អាស្រ័យទៅតាមបរិបទការងារ និងគោលនយោបាយដឹកនាំរបស់ក្រសួង និងរដ្ឋាភិបាល។

**ការដឹកនាំសាលារៀន៖** ជាដំណើរការនៃការព្យាយាមរក និងនាំទេពកោសល្យ និងថាមពលរបស់គ្រូបង្រៀន សិស្សានុសិស្ស និងមាតាបិតាសិស្ស សំដៅសម្រេចនូវវត្ថុបំណងការអប់រំរួមស្របតាមគោលនយោបាយអប់រំជាតិ និងគោលនយោបាយប្រទេស សំដៅអភិវឌ្ឍធនធានមនុស្ស និងប្រទេសជាតិ។

**ផែនការអភិវឌ្ឍវិជ្ជាជីវៈ ៖** ផែនការដែលក្រសួង ឬស្ថាប័ន រៀបចំឱ្យមានសមត្ថភាពចំណេះដឹង បំណិន ឥរិយាបថ និងគុណតម្លៃ ដែលនាយកសាលារៀនត្រូវការ រួមមាន៖ កម្មវិធីបំប៉នផ្សេងៗ និងសកម្មភាពសិក្សា ហើយនាយកសាលាអាចចូលរួមក្នុងការបំពេញបន្ថែមលើសមត្ថភាពដែលខ្វះខាត។

**គំនិតជាយុទ្ធសាស្ត្រ និងនវានុវត្តន៍៖** សមត្ថភាពនៃការរៀបចំទិសដៅយុទ្ធសាស្ត្រសម្រាប់សាលារៀន ការសម្រេចចិត្តនាំឱ្យមានការផ្លាស់ប្តូរ និងនវានុវត្តន៍

**ភាពជាអ្នកដឹកនាំ និងគ្រប់គ្រង៖** សមត្ថភាពនៃការគ្រប់គ្រងធនធាន និងប្រព័ន្ធសាលារៀន ការគ្រប់គ្រងការបំពេញការងាររបស់បុគ្គលិក ការគ្រប់គ្រងការបំពេញកម្មវិធីរបស់បុគ្គលិក ការគ្រប់គ្រងកម្មវិធី និងគម្រោងនានារបស់សាលារៀន ប្រកបដោយនិរន្តរភាព។

**ភាពជាអ្នកដឹកនាំការបង្រៀន និងរៀន៖** សមត្ថភាពនៃការដឹកនាំក្នុងការអនុវត្ត និងកែលម្អនូវកម្មវិធីសិក្សា បង្កើតកម្មវិធីសិក្សាតាមបែបសិស្សមជ្ឈមណ្ឌល អធិការ និងវាយតម្លៃលើការបំពេញភារកិច្ចរបស់គ្រូបង្រៀន ក៏ដូចជាផ្តល់ជាលទ្ធផលអំពីផែនការសិក្សា។

**ឧត្តមភាពផ្ទាល់ខ្លួន៖** សមត្ថភាពនៃការគ្រប់គ្រងលើសមត្ថភាពបុគ្គលទៅលើសកម្មភាពឱ្យអស់ពីសមត្ថភាព និងលទ្ធភាពដែលអាចធ្វើទៅបាន និងបន្តអភិវឌ្ឍសមត្ថភាពវិជ្ជាជីវៈរបស់គណៈគ្រប់គ្រងលោក លោកស្រី។

**ការចូលរួមពីភាគីពាក់ព័ន្ធ៖** សមត្ថភាពក្នុងការលើកកម្ពស់ ការចែករំលែក ការទទួលខុសត្រូវសម្រាប់ការអភិវឌ្ឍសាលារៀន គ្រប់គ្រងភាពជាដៃគូ និងបណ្តាញការអប់រំ និងរក្សានិរន្តរភាពនៃទំនាក់ទំនងកិច្ចសហប្រតិបត្តិការជាមួយភាគីពាក់ព័ន្ធ របស់គណៈគ្រប់គ្រងសាលារបស់លោក លោកស្រី។

( SEAMEO INNOTECH, 2016 )

**ការអប់រំបច្ចេកទេស និងវិជ្ជាជីវៈនៅកម្រិតមធ្យមសិក្សាទុតិយភូមិនៅកម្ពុជា៖**

គឺសំដៅលើការអប់រំជំនាញបច្ចេកទេស និងវិជ្ជាជីវៈ ដូចជាជំនាញអគ្គិសនី ក្សេត្រសាស្ត្រ បសុវប្បកម្ម អេឡិចត្រូនិច និងមេកានិចជាដើម។ល។ ជាការអប់រំដែលធ្វើឱ្យអ្នកសិក្សាទទួលបាននូវចំណេះដឹងជំនាញ បំណិន និងឥរិយាបថល្អក្នុងសង្គម ឬក្លាយជាអ្នកបច្ចេកទេសកម្រិតមធ្យម និងក្លាយជាពលករជំនាញ កម្មករជំនាញ និងមានសេចក្តីថ្លៃថ្នូរ អាចប្រកបគាំទ្រ និងផ្គត់ផ្គង់ជីវភាពរស់នៅប្រចាំថ្ងៃបាន ព្រមទាំងរួមចំណែកក្នុងការអភិវឌ្ឍសេដ្ឋកិច្ចជាតិ។ ការងារអប់រំបច្ចេកទេសនៅកម្រិតមធ្យមសិក្សា



ទុតិយភូមិ ត្រូវបានអនុវត្តចាប់តាំងពីឆ្នាំសិក្សា២០០២-២០០៣ ដោយចាប់ផ្តើមដំបូងនៅវិទ្យាល័យ កំពង់ឈើទាល ខេត្តកំពង់ធំ។ បន្ទាប់មកនៅវិទ្យាល័យចំណេះទូទៅនិងបច្ចេកទេស សម្តេចអគ្គមហា សេនាបតីតេជោ ហ៊ុន សែន រៀន ខេត្តកណ្តាល ក្នុងឆ្នាំសិក្សា ២០១២-២០១៣។ វិទ្យាល័យចំណេះ ទូទៅនិងបច្ចេកទេស ព្រះបាទសម្តេច ព្រះបរមនាថ នរោត្តមសីហមុនី ខេត្តកំពង់ឆ្នាំង ក្នុងឆ្នាំសិក្សា ២០១៣-២០១៤ និងមានជាបន្តបន្ទាប់ដូចជា វិទ្យាល័យចំណេះទូទៅនិងបច្ចេកទេស ព្រះនរោត្តមសីហ មុនី និងវិទ្យាល័យចំណេះទូទៅនិងបច្ចេកទេសព្រះរាជសម្ភារ ខេត្តកំពត។ ក្នុងនោះដែរក៏មានវិទ្យាល័យ ឯកជនមួយចំនួនបានដាក់ពាក្យសុំចូលនៅក្រោមការដឹកនាំ និងគ្រប់គ្រងបច្ចេកទេស របស់ក្រសួងអប់រំ យុវជន និងកីឡា មានដូចជាវិទ្យាល័យចំណេះទូទៅ និងបច្ចេកទេសឯកជន ដុនបូស្កូ ប៉ោយប៉ែត ខេត្ត បន្ទាយមានជ័យ និងវិទ្យាល័យចំណេះទូទៅនិងបច្ចេកទេសឯកជនសន្តប្រុងស្ទើរ ខេត្តតាកែវជាដើម។ ល។ ការបង្កើតវិទ្យាល័យចំណេះទូទៅនិងបច្ចេកទេសនេះដោយអនុលោមតាមច្បាប់អប់រំនៃព្រះរាជា ណាចក្រកម្ពុជា វត្តមាននៃការអប់រំគឺផ្តោតលើ ការកសាង និងអភិវឌ្ឍធនធានមនុស្សពេញលេញ ដោយផ្តល់នូវការរៀនសូត្រពេញមួយជីវិត ដើម្បីទទួលបាននូវចំណេះដឹងទូទៅ ចំណេះជំនាញ សមត្ថ ភាព បំណិន សេចក្តីថ្លៃថ្នូរ សីលធម៌ និងអត្តចរិតល្អ ក្នុងគោលបំណងជំរុញអ្នកសិក្សាឱ្យស្គាល់ ស្រលាញ់ ថែរក្សា និងការពារអត្តសញ្ញាណជាតិ វប្បធម៌ ប្រពៃណី ទំនៀមទម្លាប់ និកាសាជាតិ និងធ្វើការ ផ្សព្វផ្សាយទៅសាកលលោក។

**២.២- ការគ្រប់គ្រង ដឹកនាំ និងការអភិវឌ្ឍ**

គោលបំណងរបស់រាជរដ្ឋាភិបាល គឺធ្វើយ៉ាងណាដើម្បីប្រែក្លាយកម្ពុជា ឱ្យក្លាយទៅជាប្រទេស ដែលទទួលបានប្រាក់ចំណូលមធ្យមកម្រិតខ្ពស់នៅឆ្នាំ២០៣០ និងជាប្រទេសដែលទទួលបានប្រាក់ចំណូល ខ្ពស់ ឬហៅថាប្រទេសអភិវឌ្ឍនៅឆ្នាំ២០៥០។ ដូច្នេះរាជរដ្ឋាភិបាលបានដាក់ចេញនូវគោលដៅយុទ្ធសាស្ត្រ ចំនួនបួន គឺ (១)- ធានាឱ្យបាននូវកំណើនសេដ្ឋកិច្ចប្រចាំឆ្នាំជាមធ្យម៧% (២)- បង្កើតការងារបន្ថែម ទៀតសម្រាប់ប្រជាពលរដ្ឋ ពិសេសយុវជន (៣)- សម្រេចឱ្យបានក្នុងការកាត់បន្ថយភាពក្រីក្រជារៀង រាល់ឆ្នាំជាង១% (៤)- ការពង្រឹងសមត្ថភាពស្ថាប័ន និងអភិបាលកិច្ចទាំងថ្នាក់ជាតិ និងថ្នាក់ក្រោមជាតិ។ ផែនការយុទ្ធសាស្ត្រវិស័យអប់រំឆ្នាំ២០១៤-២០១៨ បានដាក់ចេញនូវគោលក្របខណ្ឌគោលនយោបាយ សំខាន់ចំនួនបីគឺ គោលនយោបាយទី១៖ ធានាការទទួលបាននូវការទទួលសេវាអប់រំ ប្រកបដោយសមធម៌ នៅគ្រប់កម្រិតសិក្សា គោលនយោបាយទី២៖ បង្កើនគុណភាព និងអ្វីដែលពាក់ព័ន្ធនឹងការរៀន និង គោលនយោបាយទី៣៖ ធានាយ៉ាងមានប្រសិទ្ធភាពនូវភាពជាអ្នកដឹកនាំ និងគ្រប់គ្រងដល់គ្រប់បុគ្គលិក អប់រំនៅគ្រប់កម្រិត ។

នៅក្នុងគោលនយោបាយទី៣ ពិតជាមានសារសំខាន់ជាពិសេស ការងារគ្រប់គ្រង និងដឹកនាំ តាម ស្ថាប័ននីមួយៗ ដែលជាសេនាធិការឱ្យក្រសួង ក៏ដូចជារាជរដ្ឋាភិបាល ក្នុងការងារកសាងប្រទេសជាតិ។ យ៉ាងណាមិញការគ្រប់គ្រងប្រកបដោយ គុណភាព ប្រសិទ្ធភាព និងប្រសិទ្ធផល ព្រមទាំងមានវិជ្ជាជីវៈ ខ្ពស់ និងគុណតម្លៃល្អបំផុត ( ផ្តោតសំខាន់ទៅលើលទ្ធផល )។ ការត្រួតពិនិត្យបានយ៉ាងត្រឹមត្រូវ ការរាយ ការណ៍បានទាន់ពេលវេលាអំពីលទ្ធផល ជាមួយនឹងមតិត្រឡប់ គឺជាម៉ែត្រសម្រាប់វាស់ស្ទង់ប្រកបដោយ

គណនេយ្យភាព និងជាយន្តការមួយសម្រាប់កែសម្រួលគោលនយោបាយ យុទ្ធសាស្ត្រ និងកម្មវិធីទាំង នៅថ្នាក់ជាតិ និងនៅថ្នាក់ក្រោមជាតិ។ ការគ្រប់គ្រងស្ថាប័នអប់រំសាធារណៈ ទាំងផ្នែកចំណេះទូទៅ និង ផ្នែកបច្ចេកទេស អាចឆ្លើយតបបានយ៉ាងមានប្រសិទ្ធភាព ទៅនឹងតម្រូវការនានានៅកម្រិតសាលារៀន។ ( Hanushek & Woessmann, 2008 ) បានសង្កេត សិក្សាឃើញថា ការសិក្សាពីផលប៉ះពាល់នៃការ អប់រំ ដោយមើលតែលើកំណើនសេដ្ឋកិច្ច មិនបានមើលលើចំណេះជំនាញខុសគ្នា ផ្តល់ដោយសាលា ដែលមានគុណភាពផ្សេងៗគ្នា វានឹងបង្ហាញឱ្យឃើញនូវភាពលម្អៀងខ្ពស់ក្នុងការប៉ាន់ប្រមាណលើផល ប៉ះពាល់នៃការសិក្សា និងលទ្ធផលនៃការសិក្សា។

គុណភាពអប់រំ គឺផ្តើមចេញពីគុណភាពរបស់នាយកសាលា និងគ្រូបង្រៀន។ ក្នុងអត្ថន័យនេះ កំណែទម្រង់វិស័យអប់រំបច្ចុប្បន្ន គឺផ្តោតទៅលើការពង្រឹងការគ្រប់គ្រង និងដឹកនាំរបស់នាយកសាលា រៀន គុណភាពគ្រូបង្រៀន និងការកែលម្អការរៀន និងបង្រៀន ដោយធ្វើសហវិមជ្ឈការឱ្យទៅសាលា រៀននូវការគ្រប់គ្រងហិរញ្ញវត្ថុ ការគ្រប់គ្រង និងដឹកនាំសាលារៀន ( School Base Managment ) និងការទទួលខុសត្រូវទៅលើលទ្ធផលនៃការសិក្សារបស់សិស្ស។ ដើម្បីឆ្លើយតបទៅនឹងតម្រូវការខាង លើក្នុងការអនុវត្តកំណែទម្រង់វិស័យអប់រំ ក្រសួងអប់រំ យុវជន និងកីឡា បានរៀបចំស្តង់ដារវិទ្យាល័យ ចំណេះទូទៅនិងបច្ចេកទេស ស្តង់ដានាយកវិទ្យាល័យ និងចូលរួមក្នុងការសហការអនុវត្តតាមក្របខណ្ឌ សម្បទានគោលនាយកអាស៊ីអាគ្នេយ៍។

**២.២.១- ការគ្រប់គ្រង**

នៅក្នុងប្រព័ន្ធអប់រំ បើនិយាយពីអ្នកគ្រប់គ្រង ឬការគ្រប់គ្រង អ្នកគ្រប់គ្រងត្រូវតែមានសមត្ថភាព និងចំណេះដឹងពាក់ព័ន្ធនឹង រចនាសម្ព័ន្ធក្រសួងអប់រំ យុវជន និងកីឡា ការសរសេរ និងការប្រើប្រាស់ លិខិតបទដ្ឋានគតិយុត្ត ទ្រឹស្តីនៃការគ្រប់គ្រងអប់រំ មុខងារ តួនាទី និងជំនាញនៃការគ្រប់គ្រងអប់រំ ភាព អ្នកដឹកនាំ ការរៀបចំផែនការអភិវឌ្ឍសាលារៀន ការធ្វើឱ្យសម្រេចបាននូវលទ្ធផលកាន់តែល្អប្រសើរនូវ គុណភាពអប់រំ ឬការសម្រេចបាននូវវត្ថុបំណងនៃការអប់រំ និងអភិបាលកិច្ចល្អនៅក្នុងសាលារៀនជាដើម។

ការងារគ្រប់គ្រងអង្គភាព ឬស្ថាប័នមួយចម្បងដំណើរការប្រើប្រាស់សមត្ថភាពចំណេះដឹង បំណិន ឥរិយាបថ និងគុណតម្លៃ ដើម្បីដឹកនាំ គ្រូបង្រៀន និងតាមដាននូវដំណើរការសកម្មភាព វឌ្ឍនភាពការងារ ដែលខ្លួនបានធ្វើ និងដើម្បីធ្វើឱ្យប្រាកដថា បុគ្គលិក និងប្រភពធនធានរបស់ខ្លួន ឬស្ថាប័នផ្សេងៗទៀត ត្រូវបានប្រើប្រាស់បានចំគោលដៅ ត្រឹមត្រូវ ប្រកបដោយប្រសិទ្ធភាព ចំណាយតិច និងទទួលបានផល ច្រើន ឆ្ពោះទៅរកការសម្រេចបាននូវគោលដៅរបស់អង្គភាព( ក្រសួងអប់រំ យុវជន និងកីឡា ២០០៩)។

**២.២.២- ការគ្រប់គ្រងអប់រំ**

មន្ត្រីគ្រប់គ្រងអប់រំ របស់ក្រសួងអប់រំ យុវជន និងកីឡា រួមមានមន្ត្រីជាន់ខ្ពស់ (រដ្ឋមន្ត្រី រដ្ឋ លេខាធិការ អនុរដ្ឋលេខាធិការ អគ្គនាយក អគ្គនាយករង ឬអគ្គាធិការ អគ្គាធិការរង ប្រធាន អនុប្រធាន នាយកដ្ឋាន ប្រធាន អនុប្រធានមន្ទីរអប់រំ យុវជន និងកីឡាខេត្ត ក្រុង និងប្រធាន អនុប្រធាន ការិយាល័យអប់រំ យុវជន និងកីឡាស្រុក ខណ្ឌ។ គុណសម្បត្តិអប់រំ ការបណ្តុះបណ្តាលបច្ចេកទេស និង

វិជ្ជាជីវៈ និងបទពិសោធន៍អនុវត្តរបស់គេ គឺជាគន្លឹះប្រកបដោយប្រសិទ្ធភាពចំពោះការគ្រប់គ្រងប្រព័ន្ធ អប់រំនៅកម្ពុជា។

**ព័ត៌មាននៃការការគ្រប់គ្រង៖** ក្រសួងអប់រំ យុវជន និងកីឡា បានអភិវឌ្ឍប្រព័ន្ធព័ត៌មានគ្រប់គ្រង អប់រំ ( EMIS ) ដោយបញ្ចូលទៅក្នុងប្រព័ន្ធកុំព្យូទ័រ ហើយបានរៀបចំ ប្រមូល កែច្នៃ វិភាគ និងប្រើប្រាស់ ស្ថិតិ អាំងឌីកាទ័រ និងត្រូវបានបោះពុម្ព និងផ្សព្វផ្សាយជាប្រចាំឆ្នាំ។

**ផែនការអភិវឌ្ឍធនធានមនុស្ស៖** គឺជាវិធីដោះស្រាយតាមស្តង់ដារមួយ ដើម្បីវិភាគវិស័យអប់រំ ដោយធ្វើការវាយតម្លៃភារកិច្ច គោលដៅ និងវត្ថុបំណងនៃវិស័យអប់រំ មុខងារនាយកដ្ឋាន សកម្មភាព នានានៃផ្នែក និងការពិណ័នាមុខតំណែង។ ( MoEYS, នាយកដ្ឋានផែនការ ការពន្យល់ពីការផ្តើម ផែនការកម្មសម្រាប់មន្ត្រីគ្រប់គ្រងអប់រំ, ១៩៩៨, ទំព័រ៤៧ UNDP, UNESCO )

**២.២.៣- ការដឹកនាំ**

**ការដឹកនាំ** គឺជាជំនាញក្នុងការប្រើប្រាស់ និងដឹកនាំមនុស្ស ឱ្យបំពេញការងារប្រកបដោយសមាស ចិត្ត ការទទួលខុសត្រូវខ្ពស់ និងឈានទៅរកការសម្រេចបាននូវគោលដៅដែលបានដៅ ឬគ្រោងទុក ( Hunter, 1985 )។ **ការដឹកនាំ** ជាអំណាចពីធម្មជាតិ ឬជាអំណាចដែលទទួលបានតាមច្បាប់ជាតិ ដែលអ្នកដឹកនាំ ឬអ្នកគ្រប់គ្រង ប្រគល់ឱ្យអ្នកក្រោមបង្គាប់ ឬអ្នកដទៃបំពេញតាមគោលដៅ ឬផែនការ និងជាការគាំទ្រនូវសក្តានុពលរបស់មនុស្ស។ ការងារជាក្រុម ឬការងារអ្វីណានីមួយ ប្រសិនបើគ្មានអ្នក ដឹកនាំ និងការសម្របសម្រួលទេនោះ ការងារពិតមិនអាចសម្រេចបានទាន់ពេលវេលាឡើយ។ គ្មានអ្នក ដឹកនាំ គឺគ្មានទិសដៅច្បាស់ និងគ្មានកន្លែងបញ្ចប់ គ្មានផែនការ និងពេលវេលាច្បាស់លាស់ ហើយ សកម្មភាពផ្សេងៗមិនអាចបន្ស៊ីគ្នាបានទេ។ ចំណែកឯលោក **Harry Truman (1997)** បានឱ្យ និយមន័យ **ភាពជាអ្នកដឹកនាំ** គឺជាបុគ្គល ឬមនុស្សដែលមានសមត្ថភាពនាំមនុស្ស ឬក្រុមមនុស្សមួយ ក្រុម ឬច្រើនក្រុមឱ្យធ្វើអ្វីដែលពួកគេមិនចង់ធ្វើ ហើយថែមទាំងសប្បាយចិត្តក្នុងការធ្វើការ ឬបំពេញ ការងារនោះថែមទៀតផង។ លោក **Adolf Hitler (1925)** ការដឹកនាំគឺជាការបង្រួបបង្រួមស្មារតី មនុស្សម្នាក់ ឬច្រើននាក់ឱ្យរួបរួមគ្នាជាផ្តួងមួយ ដើម្បីបង្កើតកម្លាំងតបតនឹងសត្រូវ។

នៅក្នុងសាលារៀនមួយចាំបាច់ត្រូវមានអ្នកគ្រប់គ្រង ដឹកនាំ ជាសេនាធិការឱ្យក្រសួង ជាអ្នកអនុ វត្តផ្ទាល់សំដៅសម្រេចបាននូវវត្ថុបំណងនៃការអប់រំ។ នាយកសាលារៀន ជាបុគ្គលគំរូ និងត្រូវឱ្យអ្នក ក្រោមឱវាទរបស់ខ្លួនបានទទួលឥទ្ធិពល និងការអភិវឌ្ឍខ្លួនពីភាពជាអ្នកដឹកនាំរបស់ខ្លួន។

**លក្ខណសម្បត្តិភាពជាអ្នកដឹកនាំ៖** ក្នុងសង្គមនីមួយៗ មានការកំណត់លក្ខណសម្បត្តិ របស់អ្នកដឹកនាំរបស់ខ្លួនមិនខុសគ្នាប៉ុន្មាននោះទេ គឺអាស្រ័យទៅតាមបរិបទនីមួយៗនៃការអភិវឌ្ឍ សង្គម វប្បធម៌ និងវិទ្យាសាស្ត្រ។

លក្ខណសម្បត្តិសម្រាប់ភាពជាអ្នកដឹកនាំជាអត្តចរិតដែលពិសេសប្លែកផ្សេងពីអ្នកដទៃ និងភាព ថ្លៃថ្នូរដែលលើកតម្កើងអ្នកឱ្យមានលក្ខណៈគ្រប់គ្រាន់សម្រាប់ធ្វើការជាអ្នកដឹកនាំម្នាក់។ លក្ខណសម្បត្តិ

ទាំងនេះជាចរិតលក្ខណៈដែលអ្នកសំដៅយកយ៉ាងជាក់លាក់នៅក្នុងការអនុវត្តភាពជាអ្នកដឹកនាំ និងការទទួលខុសត្រូវក្នុងភាពជាអ្នកដឹកនាំ គ្រប់គ្រង។ សារៈសំខាន់នៃលក្ខណៈសម្បត្តិទាំងនេះ មិនអាចត្រូវបានពន្លឿនបន្ថែមបានទេ កាលបើខកខានមិនបានបង្ហាញឱ្យច្បាស់នូវលក្ខណសម្បត្តិទាំងនេះ ចំពោះក្រុមការងារ នោះវាបណ្តាលឱ្យបាត់បង់នូវជំនឿជាក់ពីសមាជិកក្រុម ឬអ្នកក្រោមបង្គាប់បញ្ជា។ បុគ្គលជាអ្នកដឹកនាំដែលជោគជ័យត្រូវមានលក្ខណៈសម្បត្តិ១០យ៉ាង ដូចខាងក្រោម៖

- (១)- គ្រប់គ្រងអារម្មណ៍
- (២)- ការសម្របសម្រួលតាមស្ថានភាព
- (៣)- គំនិតផ្តួចផ្តើម
- (៤)- ភាពក្លាហាន
- (៥)- ការប្តេជ្ញា ការតាំងចិត្ត និងដំណោះស្រាយ
- (៦)- ចរិតមានលីលធម៌
- (៧)- សុភវិនិច្ឆ័យ
- (៨)- ភាពមានអំណត់អត់ធន
- (៩)- ភាពអាចទុកចិត្តបាន
- (១០)- មហិច្ឆតា

( ស្នាដៃសហនិពន្ធរបស់ ណាំម៉ែន ឡូហ្វ្រីហ្គាន សរ. ហេនរីយេ )

**លក្ខណសម្បត្តិរបស់នាយក ឬនាយិកាវិទ្យាល័យចំណេះទូទៅនិងបច្ចេកទេស**

វិទ្យាល័យចំណេះទូទៅនិងបច្ចេកទេស ត្រូវមានគណៈគ្រប់គ្រង ដើម្បីបំពេញការងារទៅតាមភារកិច្ច និងមុខតំណែងរៀងៗខ្លួន ដើម្បីឆ្ពោះទៅរកការសម្រេចឱ្យបាននូវវត្ថុបំណងអប់រំ។ គណៈគ្រប់គ្រងត្រូវមានលក្ខណសម្បត្តិ បុគ្គលិកលក្ខណៈ បទពិសោធន៍ និងគុណវុឌ្ឍិសមស្របនឹងការងារដែលខ្លួនទទួលខុសត្រូវ។ នាយក ឬនាយិកា ដែលដឹកនាំ និងគ្រប់គ្រងវិទ្យាល័យចំណេះទូទៅនិងបច្ចេកទេសកម្ពុជាត្រូវមានលក្ខណសម្បត្តិដូចខាងក្រោម៖

- មានកម្រិតគុណវុឌ្ឍិចាប់ពីកម្រិតបរិញ្ញាបត្រឡើងទៅ
- ជាគ្រូបង្រៀនកម្រិតខ្ពស់
- មានបំណិនភាសាបរទេសកាន់តែប្រសើរ
- មានបំណិនខាងកុំព្យូទ័រការងាររដ្ឋបាល
- មានឆន្ទៈ មនសិការ ការទទួលខុសត្រូវខ្ពស់ក្នុងការងារ និងមនសិការក្នុងការងារដឹកនាំ និងគ្រប់គ្រង និងអភិវឌ្ឍសាលារៀន
- មានកាយសម្បទា ឥរិយាបថ និងសីលធម៌សមស្រប
- មានបទពិសោធន៍ពាក់ព័ន្ធនឹងការងារគ្រប់គ្រង និងដឹកនាំ

- មានសមត្ថភាពទំនាក់ទំនង ធ្វើការងារក្រុម ដោះស្រាយបញ្ហា មានគំនិតផ្តួចផ្តើម និងថ្លៃប្រឌិត និងចក្ខុវិស័យវែងឆ្ងាយ។  
(ស្តង់ដារវិទ្យាល័យចំណេះទូទៅនិងបច្ចេកទេស, ក្រសួងអប់រំ យុវជន និងកីឡា, នាយកដ្ឋានតម្រង់ទិសវិជ្ជាជីវៈ, ២០១៨ )

**២.២.៤- ភាពដូចគ្នា និងភាពខុសគ្នា រវាងអ្នកគ្រប់គ្រង និងអ្នកដឹកនាំ**  
**ភាពដូចគ្នា និងភាពខុសគ្នា ពាក្យ “ ការគ្រប់គ្រង ” និង “ ភាពជាអ្នកដឹកនាំ ”**

អ្នកសិក្សាស្រាវជ្រាវជាច្រើនបានខិតខំរំលេច ពីភាពខុសគ្នាជាមូលដ្ឋានរវាងភាពជាអ្នកដឹកនាំ និងការគ្រប់គ្រង។ (Kotter, 1990) ជាមនុស្សម្នាក់ដែលពិណ័យនាការគ្រប់គ្រងទៅលើការដោះស្រាយភាពស្មុគស្មាញ រីឯភាពជាអ្នកដឹកនាំវិញជាអ្នកដែលផ្តោតយកចិត្តទុកដាក់ទៅលើការផ្លាស់ប្តូរ។ អ្នកស្រាវជ្រាវដដែលកត់សម្គាល់ពីភាពចាំបាច់ក្នុងការបញ្ចូលគ្នា និងអាទិភាពនៃភាពជាអ្នកដឹកនាំនៅក្នុងបរិបទនៃទស្សនវិស័យនេះដែលមានសភាពប្រែប្រួលច្រើនជាមួយនឹងការទទួលបាននូវភាពជោគជ័យ។

ចំណែកលោក (Fairholm, 1991) បានគូសបញ្ជាក់ពីភាពខុសគ្នារវាងភាពជាអ្នកដឹកនាំ នៅត្រង់គោលបំណង មូលដ្ឋានយល់ដឹង និងកម្រិតជំនាញ។ លោកបង្ហាញថាភាពខុសគ្នានៃអ្នកដឹកនាំ ផ្តោតទៅលើលក្ខណៈបុគ្គលនៅក្នុងបណ្តាសមាជិកក្រុមជាអ្នកគ្រប់គ្រង។ អ្នកដឹកនាំផ្តោតទៅលើទិដ្ឋភាពសកលនៅក្នុងការគិត។ ជាបន្ថែមគឺចង់ឱ្យអ្នកដឹកនាំផ្តោតទៅលើតម្លៃ ការរំពឹងទុក និងបរិបទ។ ផ្ទុយទៅវិញ អ្នកគ្រប់គ្រងផ្តោតច្រើនលើការត្រួតត្រា និងលទ្ធផល។ អ្នកដឹកនាំជះឥទ្ធិពលលើអ្នកដើរតាម និងក្រុមសំខាន់ដទៃទៀតតាមរបៀបមួយដែលអនុញ្ញាតឱ្យអ្នកក្រោមឱវាទមានការបំពេញកិច្ចការបែបសេរីជាង និងពុំមែនតាមយន្យការអាជ្ញានោះទេ។ អ្នកគ្រប់គ្រងវិញដាក់បញ្ជាច្បាស់លាស់ ដាក់ការងារឱ្យអ្នកដើរតាមធ្វើ និងមានការលំបាកក្នុងការធ្វើឱ្យមានការសហការគ្នា។ ឯអ្នកដឹកនាំផ្តល់តម្លៃលើកិច្ចសហការហើយមិនមែនត្រឹមតែការសម្របសម្រួលគ្នាប៉ុណ្ណោះទេ។ (Ibid, p.39)

**មុខនាទីគ្រប់គ្រងចំពោះអ្នកដឹកនាំ**

ដើម្បីដឹកនាំ អ្នកដើរតាមឈានទៅរកសម្រេចគោលដៅរបស់អង្គការប្រកបដោយប្រសិទ្ធភាព អ្នកដឹកនាំចាំបាច់ត្រូវបំពេញមុខនាទីចាំបាច់មួយចំនួន។ លោក Henry Mintzberg បានចែកមុខនាទីនេះជាបីក្រុមគឺ មុខនាទីអន្តរបុគ្គល មុខនាទីព័ត៌មាន និងមុខនាទីសម្រេចចិត្ត។ មុខនាទីទាំងបីនេះមានទំនាក់ទំនងគ្នា។

**មុខនាទីអន្តរបុគ្គលរបស់អ្នកដឹកនាំមាន៖**

(១)- មុខនាទីជាប្រមុខ៖ អ្នកដឹកនាំ បំពេញមុខនាទីជាប្រមុខនៅពេលគេធ្វើជាតំណាងឱ្យអង្គការ ផ្នែក ឬនាយកដ្ឋានដែលខ្លួនទទួលខុសត្រូវ។ អ្នកដឹកនាំថ្នាក់ខ្ពស់ត្រូវបានគេមើលឃើញថាបានបំពេញមុខនាទីនេះជាញឹកញាប់។ សកម្មភាពដែលពាក់ព័ន្ធនឹងការបំពេញមុខនាទីប្រមុខមានដូចជាធ្វើជាប្រធានអង្គប្រជុំ ឬពិធីការណ៍ផ្សេងៗដូចជាពិធីសម្ពោធពិធីប្រគល់រង្វាន់ និងចូលរួមប្រជុំជាមួយអង្គការដទៃជាដើម។ល។

(២)- មុខនាទីដឹកនាំ៖ ទាក់ទងទៅនឹងការផ្តល់ការណែនាំ ប្រឹក្សាយោបល់ ការពិភាក្សា ការបណ្តុះបណ្តាល និងការធ្វើការវាយតម្លៃលទ្ធផលជាដើម។

(៣)- មុខនាទីសម្ព័ន្ធការ៖ ការបំពេញមុខនាទីនេះកើតនៅពេលអ្នកដឹកនាំមានទំនាក់ទំនងជាមួយអ្នកដទៃ ដៃគូជាតិ អន្តរជាតិ ពិសេសនៅក្រៅអង្គភាព ផ្នែក ឬក្រុមរបស់ខ្លួនធ្វើការទាក់ទងដើម្បីបង្កើនទំនាក់ទំនង ទទួលបានព័ត៌មាន ឬការគាំទ្រជាដើម។ សកម្មភាពជាក់ស្តែងអាចចូលក្នុងគណៈកម្មាធិការ ជាមួយអ្នកផ្សេងៗទៀតមកពីអង្គភាពផ្សេង ចូលរួមអង្គប្រជុំនានា ឬការកោះប្រជុំអ្នកក្រោមឱវាទជាដើម។

**មុខនាទីព័ត៌មានរបស់អ្នកដឹកនាំមាន៖**

**(១)- មុខនាទីត្រួតពិនិត្យ (Monitor Role) ៖**

អ្នកដឹកនាំត្រូវធ្វើការត្រួតពិនិត្យ ដើម្បីឱ្យប្រាកដថា កិច្ចការរបស់អង្គភាពត្រូវបានបំពេញ និងសម្រេចបានកម្រិតណា។ វាពឹងផ្អែកជាមូលដ្ឋានលើការស្រាវជ្រាវព័ត៌មាន ធ្វើការវិភាគដើម្បីយល់ និងរកឃើញការខ្វះខាត។ ការប្រមូលព័ត៌មានតាមរូបភាពសង្កេត អានរបាយការណ៍ ធ្វើការប្រាស្រ័យទាក់ទងជាមួយនឹងបុគ្គលិក ប្រជុំ និងពិនិត្យមើលការតវ៉ា ឬក្នុងត្រូវពីមជ្ឈដ្ឋានដទៃជាដើម។ ម្យ៉ាងទៀតការស្រាវជ្រាវព័ត៌មានពុំធ្វើត្រឹមតែដើម្បីវិនិច្ឆ័យពីការងារខ្វះខាតរបស់អង្គភាពខ្លួនប៉ុណ្ណោះទេ គេត្រូវការព័ត៌មានផ្សេងៗ ដែលអាចឱ្យដឹងពីកាលានុវត្ត និងបញ្ហាកើតឡើងដោយបរិស្ថានខាងក្រៅទៀតផង។

**(២)- មុខនាទីផ្សព្វផ្សាយ (Disseminator Role) ៖**

អ្នកដឹកនាំបំពេញមុខនាទីអ្នកចែកចាយ និងផ្សព្វផ្សាយព័ត៌មាននៅពេលដែលគេបញ្ជូនសារទៅអ្នកក្រោមបង្គាប់។ អ្នកដឹកនាំអាចមានព័ត៌មានដែលអ្នកដើរតាមត្រូវការ ដូចជាព័ត៌មានត្រឡប់ ចក្ខុវិស័យគោលនយោបាយថ្មី និងព័ត៌មានផ្សេងៗទៀត។ ការចែកចាយអាចធ្វើដោយផ្ទាល់ដូចជាការប្រជុំប្រាស្រ័យជាមួយបុគ្គល ការបិទផ្សាយព័ត៌មានតាមក្តារខៀនព័ត៌មាន និងតាមមធ្យោបាយសារអេឡិចត្រូនិចជាដើម។

**(៣)- មុខនាទីជាអ្នកនាំពាក្យ (Spokeperson Role) ៖**

អ្នកដឹកនាំបំពេញការងារនេះនៅពេលដែលគេបញ្ជូនព័ត៌មានទៅអ្នកដទៃ ដែលនៅក្រៅក្រុម ឬអង្គភាពខ្លួន។ អ្នកគ្រប់គ្រងត្រូវរាយការណ៍ទៅមេភីយ ដែលមានលំដាប់ខ្ពស់ជាងដូចជាប្រធានអង្គភាព ឬម្ចាស់អង្គភាព ក្រុមប្រឹក្សាភិបាល ឬទៅកាន់មនុស្សនៅក្រៅអង្គភាពខ្លួនដូចជាផ្នែកដទៃ អតិថិជន អ្នកផ្គត់ផ្គង់ និងសាធារណជនជាដើម។ លើប្រការនេះអ្នកដឹកនាំបំពេញមុខនាទីជាអ្នកតំណាងផ្នែកទំនាក់ទំនងសាធារណៈ ឱ្យអង្គភាព រស្មីបំណងរបស់ខ្លួនក្រោមរូបភាពជា ការជួបប្រាស្រ័យជាបុគ្គល ប្រជុំ និងធ្វើសន្និសីទសារព័ត៌មានជាដើម។

**មុខនាទីសម្រេចចិត្តរបស់អ្នកដឹកនាំមាន (Decision Role) ៖**

មុខនាទីនេះរាប់បញ្ចូលមុខនាទីជាសហគ្រិន ដោះស្រាយបញ្ហា និងជាអ្នកចរចា

**(១)- មុខនាទីសហគ្រិន (Entrepreneur Role) ៖**

ក្នុងផ្នែកធុរកិច្ច អ្នកដឹកនាំបំពេញមុខនាទីសហគ្រិន នៅពេលដែលគេធ្វើឱ្យផលិតផលមានលក្ខណៈ ថ្មី ឬកែលម្អដំណើរការផលិត ប្រើបច្ចេកវិទ្យាថ្មី កែប្រែសកម្មភាពឱ្យកាន់តែប្រសើរឡើងរបស់អង្គភាព ហើយឱ្យមានការផ្សារភ្ជាប់ទៅនឹងការផ្លាស់ប្តូរ និងគំនិតច្នៃប្រឌិត។

**(២)- មុខនាទីដោះស្រាយបញ្ហា (Disturbance- Handler Role) ៖**

ក្នុងកាលៈទេសៈដែលមានបញ្ហាជម្លោះ អ្នកដឹកនាំបំពេញមុខនាទីជាអ្នកដោះស្រាយបញ្ហា។ ខុសគ្នា ពីសកម្មភាពសហគ្រិន ដែលធ្វើតាមផែនការគិតទុកជាមុន ការដោះស្រាយបញ្ហាមានលក្ខណៈជាប្រតិកម្ម ទៅ នឹងព្រឹត្តិការណ៍ ឬបញ្ហាដែលកើតឡើងដោយគ្មានការគ្រោងទុក ដូចជាកង្វះវត្ថុធាតុដើម សម្ភារបរិក្ខារ គ្រោះ ថ្នាក់ផ្សេងៗ បាតុកម្ម កង្វះកម្មវិធីសំណាក់បុគ្គលិក និងការបំពេញការងារជាបន្ទាន់ណាមួយ។ល។

**(៣)- មុខនាទីជាអ្នកចែកចាយធនធាន (Resource – Allocator Role) ៖**

អ្នកដឹកនាំបំពេញមុខនាទីជាអ្នកចែកចាយធនធាន នៅពេលដែលគេត្រូវ ដោះស្រាយ និងចែកចាយ ធនធាន សម្ភារបរិក្ខារ ការទទួលខុសត្រូវ និងថវិកាជាដើម។ ត្រូវគិតវិភាគមើលលើការដែលត្រូវតំលើងឋានៈ ឬប្រាក់កម្រៃ ឱ្យបុគ្គលិកណាម្នាក់ជាដើម។

**(៤)- មុខនាទីជាអ្នកចរចា (Negotiator Role) ៖**

អ្នកដឹកនាំក្នុងនាមផ្នែក អង្គភាព ឬស្ថាប័នរបស់ខ្លួនធ្វើការចរចាជាមួយបុគ្គល ឬអង្គភាពដទៃក្នុង សមត្ថកិច្ចរបស់ខ្លួនដូចជាការបង់កម្រៃ និងអត្ថប្រយោជន៍ក្នុងការជួលទឹកស្អុយ ធ្វើការចរចា និងចុះកិច្ចសន្យា ការទិញសម្ភារបរិក្ខារផ្សេងៗ ការចរចាដើម្បីផលចំណេញដល់បុគ្គលិក ឬអង្គភាពរបស់ខ្លួន។  
បើទោះជាគោលការណ៍ អ្នកដឹកនាំត្រូវបំពេញមុខងារទាំង១០មែន ប៉ុន្តែការប្រើប្រាស់ជាក់ស្តែង វា អាស្រ័យទៅនឹងលំដាប់កម្រិតនៃអ្នកដឹកនាំ លក្ខណៈអង្គភាព បច្ចេកវិទ្យា និងប្រភេទនៃបញ្ហាកើតឡើង។

**២.២.៥- ការអភិវឌ្ឍ**

**កំរិតនៃការអប់រំនៅកម្ពុជា ( Cambodia’s Education development Level )**

ការរៀបចំគោលដៅ អាទិភាព គោលនយោបាយ និងវត្ថុបំណងវិស័យអប់រំ សម្រាប់វិស័យអប់រំ ជាតិ អាស្រ័យទៅលើកម្រិតនៃការអភិវឌ្ឍការអប់រំរបស់ប្រទេស ព្រមទាំងកត្តាពាក់ព័ន្ធដទៃជាច្រើន ទៀតដូចជា ផែនការបង្កើនសេដ្ឋកិច្ច ការអនុវត្តភាពសមស្របនៃទិសដៅ អាទិភាពជម្រើសចំពោះថវិកា ជាតិ ភាពបន្ទាន់ និងតម្រូវការអប់រំ។

នៅក្នុងរបបកម្ពុជាប្រជាធិបតេយ្យ(១៩៧៥-១៩៧៩) អ្នកគ្រប់គ្រង និងបុគ្គលិកសិក្សាកម្ពុជាស្ទើរ ទាំងអស់ត្រូវបានកាប់សំលាប់ មានតែមួយចំនួនតូចប៉ុណ្ណោះបានរស់រានមានជីវិត ដោយខ្លះបានរត់ទៅ ជ្រកកោននៅបរទេស និងខ្លះទៀតបានលាក់បាំងការពិត ការចេះដឹងមិនឱ្យរដ្ឋអំណាចដឹង។

នៅក្រោមការគ្រប់គ្រងរបស់រដ្ឋកម្ពុជា ( ១៩៧៩-១៩៩២ ) គឺជាដំណាក់កាលនៃការកសាង ឡើងវិញ និងការស្តារកម្រិតនៃប្រព័ន្ធអប់រំ។ ដោយអនុលោមទៅតាមភាពចាំបាច់ តម្រូវការអ្នកអប់រំ ក៏ ដូចជាការផ្គត់ផ្គងសម្ភារបរិក្ខារគាំទ្រវិស័យអប់រំដែរ។ គ្រូបង្រៀនមួយចំនួនមិនសូវមានគុណភាព ដោយសារការអំពាវនាវឱ្យចូលបំរើការងារ។ សាលារៀនភាគច្រើនត្រូវរៀបចំការកសាងឡើងវិញ ការ

ស្វែងរកដៃគូអភិវឌ្ឍជាតិ និងអន្តរជាតិ។ ភាសាបរទេសដែលយកមកប្រើមាន ភាសារូស៊ី និងភាសា វៀតណាម ជំនួសភាសាបារាំងដែលធ្លាប់បានប្រើនៅក្នុងទសវត្សឆ្នាំ៥០ ឆ្នាំ៦០ និងដើមឆ្នាំ៧០។

អន្តរាគមន៍របស់ អ៊ុនតាក់ (UNTAC) និងការបោះឆ្នោតនៅឆ្នាំ១៩៩៣ គឺជាការចាប់ផ្តើមថ្មីមួយ នៃរាជរដ្ឋាភិបាល ព្រមជាមួយសេដ្ឋកិច្ចទីផ្សារសេរី និការសន្យាដើម្បីស្តារ និងអភិវឌ្ឍវិស័យអប់រំ។ រដ្ឋធម្មនុញ្ញឆ្នាំ១៩៩៣ ដែលប្រកាសឱ្យប្រើជាផ្លូវការមានចែងអំពីភារកិច្ច និងទិសដៅអប់រំជាតិ។ ប្រព័ន្ធ អប់រំ ត្រូវបានកែលម្អ ការកសាងសាលារៀនខ្លះនៅតាមទីក្រុង និងតំបន់ជនបទត្រូវបានឧបត្ថម្ភដោយ ភ្នាក់ងារអន្តរជាតិ និងអ្នកផ្តល់ជំនួយបរទេសនានា។

**ចាប់ពីឆ្នាំ១៩៩៣មក** ការចូលសិក្សារបស់កុមារកម្ពុជា នៅបឋមសិក្សា និងមធ្យមសិក្សា មានការ កើនឡើងគួរឱ្យកត់សំគាល់។ ខណៈពេលនោះប្រទេសអភិវឌ្ឍនានាមានអត្រាអក្ខរកម្ម និងអត្រាសិក្សា ស្ទើរតែស្មើនឹង១០០% នៅកម្ពុជាត្រូវបានប៉ាន់ស្មានមានត្រឹម៦៥% និងអត្រាសិក្សាឆ្នាំ១៩៩៨មាន ៧៧.៨% សម្រាប់មធ្យមសិក្សាបឋមភូមិ ១៦.៣% និងចំពោះមធ្យមសិក្សាទុតិយភូមិ ៦.៨%។ ( MoEYS, នាយកដ្ឋានផែនការ ការពន្យល់ពីការផ្តើមផែនការកម្មសម្រាប់មន្ត្រីគ្រប់គ្រងអប់រំ ១៩៩៨ ទំព័រ ៤៧ UNDP, UNESCO )

**ការអភិវឌ្ឍស្ថាប័ន និងធនធានមនុស្ស**

មូលនិធិភាពជាដៃគូអភិវឌ្ឍសមត្ថភាព (CDPF) (២០១១-២០១៤) គឺដើម្បីរួមចំណែកក្នុង ការងារអនុវត្តផែនការយុទ្ធសាស្ត្រអភិវឌ្ឍជាតិ របស់រាជរដ្ឋាភិបាល(២០០៩-២០១៣) និងការអនុវត្ត ព្រមទាំងការត្រួតពិនិត្យ ផែនការយុទ្ធសាស្ត្រវិស័យអប់រំ (២០០៩-២០១៣) របស់ក្រសួងអប់រំ យុវជន និងកីឡា ប្រមទាំងសមិទ្ធផលនៃការអប់រំសម្រាប់យើងទាំងអស់គ្នា (EFA) និងគោលដៅអភិវឌ្ឍ សហស្សវត្សរ៍កម្ពុជាតាមរយៈការអនុវត្តផែនការអភិវឌ្ឍសមត្ថភាព (២០១១-២០១៣) និងផែនការមេ សម្រាប់អភិវឌ្ឍសមត្ថភាព(២០១១-២០១៥)។ គោលបំណងនៃ CDPF គឺដើម្បីគាំទ្រការអនុវត្តគោល ដៅអភិវឌ្ឍសមត្ថភាពនៃផែនការវិស័យ ព្រមទាំងផែនការប្រតិបត្តិប្រចាំឆ្នាំ (AOP) ដែលបានដំណើរការ តាមរយៈផែនការអភិវឌ្ឍសមត្ថភាព (២០១១-២០១៣) និងផែនការមេសម្រាប់ការអភិវឌ្ឍសមត្ថភាព (២០១៣-២០១៥)។

អនុគោលបំណងទាំងបីរបស់ CDPF គឺ៖

- (១)- ពង្រឹងសមត្ថភាពក្រសួង អប់រំ យុវជន និងកីឡា ក្នុងការធ្វើផែនការគ្រប់គ្រងអប់រំ និងការត្រួតពិនិត្យសម្រាប់ការផ្តល់សេវាអប់រំ គុណផល គុណវិស័យអប់រំ និងលទ្ធផលឱ្យកាន់តែមាន ភាពប្រសើរឡើង។
- (២)- ពង្រឹងសមត្ថភាពនៅថ្នាក់ជាតិ និងថ្នាក់ក្រោមជាតិ ធ្វើយ៉ាងណាដើម្បីធានានិរន្តរ ភាពនៃភាពប្រទាក់ក្រឡា និងទំនាក់ទំនងរវាងម៉ាក្រូ និងដំណើរការនៃកំណែតម្រង់កម្រិតគុណវិស័យ ដើម្បីបង្កើនប្រសិទ្ធភាពក្នុងការផ្តល់សេវាអប់រំ អភិបាលកិច្ច ពិសេសការគ្រប់គ្រងហិរញ្ញវត្ថុសាធារណៈ វិមជ្ឈការ និងវិសហមជ្ឈការ និងសេវាស៊ីវិល កំណែទម្រង់រដ្ឋបាល។



(៣)- ពង្រឹងសមត្ថភាពក្នុងការធ្វើឱ្យប្រសើរឡើង នូវសមត្ថភាពក្រសួងអប់រំ យុវជន និង កីឡា ក្នុងការស្រូបយកប្រសិទ្ធភាពប្រព័ន្ធធ្វើឱ្យប្រសើរឡើង ការផ្តល់សេវាអប់រំ និងប្រព័ន្ធគណនេយ្យភាព។ (កំណែទម្រង់វិស័យអប់រំនៅកម្ពុជា មាតិកាឆ្ពោះទៅរកសង្គមពុទ្ធិ និងវិបុលភាព ហង់ ជួន ណារ៉ុន, 2016)

**ក្របខណ្ឌសមត្ថភាពគោលនយោបាយអន្តរជាតិ (SEAMEO INNOTECH, 2016)**

**សមត្ថភាពគោលទី១៖ គំនិតប្រកបដោយយុទ្ធសាស្ត្រ និងនវានុវត្តន៍**

- ❖ ដឹកនាំរៀបចំ ធ្វើតារាងទិសដៅយុទ្ធសាស្ត្រ របស់សាលារៀន
- ❖ ធ្វើការជាមួយសាលារៀន និងសហគមន៍ ពាក់ព័ន្ធក្នុងការអភិវឌ្ឍផែនការយុទ្ធសាស្ត្រសាលារៀន
- ❖ ដឹកនាំក្នុងការអភិវឌ្ឍផែនការយុទ្ធសាស្ត្រសាលារៀន
- ❖ បង្ហាញទស្សនវិស័យសាលារៀន និងធ្វើជាគម្រូនៃតម្លៃការងារ និងការអនុវត្តប្រចាំ
- ❖ បានប្រើប្រាស់ភស្តុតាងច្រើនផ្សេងៗគ្នា ដើម្បីគាំទ្រ
- ❖ ត្រួតពិនិត្យ វាយតម្លៃ និងកែលម្អផែនការយុទ្ធសាស្ត្រ
- ❖ អនុវត្តការពិនិត្យឡើងវិញជាប្រចាំនៃការអនុវត្តន៍គម្រោង ឬកម្មវិធី និងប្រើប្រាស់លទ្ធផលក្នុងការ ណែនាំពីបញ្ហា និងការព្រួយបារម្ភពីការអនុវត្តន៍ផែនការ
- ❖ ដឹកនាំដំណើរការផ្លាស់ប្តូរសំដៅទៅលើការអនុវត្ត និងអភិវឌ្ឍគោលវិធី ប្រព័ន្ធចនាសម្ព័ន្ធច្នី
- ❖ ធ្វើឱ្យមាននិរន្តរភាពគំនិតច្នៃប្រឌិត និងការបង្កើតថ្មី នៅក្នុងកម្មវិធីសាលា ដើម្បីសម្រេចនូវលទ្ធផល សិក្សាខ្ពស់ជាងមុន
- ❖ ការសម្រេចចិត្តដោយជូនដំណឹង
- ❖ ដឹកនាំផ្លាស់ប្តូរ និងធ្វើការបង្កើតថ្មី

**សមត្ថភាពគោលទី១៖ ភាពជាអ្នកដឹកនាំ និងគ្រប់គ្រង**

- ❖ គ្រប់គ្រងធនធាន និងប្រព័ន្ធនៃសាលារៀន
- ❖ គ្រប់គ្រង និងប្រើប្រាស់ធនធានហិរញ្ញវត្ថុ
- ❖ គ្រប់គ្រងលើបរិស្ថានសិក្សា
- ❖ គ្រប់គ្រងលើនីតិវិធី និងប្រព័ន្ធផ្សេងៗ
- ❖ គ្រប់គ្រងការបំពេញការងាររបស់បុគ្គលិក
- ❖ គ្រប់គ្រងលើតម្រូវការបុគ្គលិកសាលារៀន
- ❖ ផ្តល់ការគាំទ្រដល់ការអភិវឌ្ឍវិជ្ជាជីវៈរបស់បុគ្គលិក
- ❖ ទទួលស្គាល់ការបំពេញការងាររបស់បុគ្គលិក និងលើកទឹកចិត្ត
- ❖ បង្ហាញពីជំនាញគ្រប់គ្រងកម្មវិធី និងគម្រោងអភិវឌ្ឍសាលារៀន
- ❖ លើកកម្ពស់កម្មវិធី និងគម្រោងដែលផ្តោតលើសាលារៀនសម្រាប់ការគាំទ្រការអភិវឌ្ឍដោយនិរន្តរភាព
- ❖ បង្ហាញពីជំនាញគ្រប់គ្រងកម្មវិធី និងគម្រោងអភិវឌ្ឍសាលារៀន

- ❖ បានលើកកម្ពស់កម្មវិធី និងគម្រោងដែលផ្តោតលើសាលារៀន សម្រាប់គាំទ្រការអភិវឌ្ឍប្រកបដោយនិរន្តរភាព

**សមត្ថភាពគោលទី២៖ ភាពងាយរកដឹកនាំការបង្រៀន និងរៀន**

- ❖ គ្រប់គ្រងការអនុវត្តកម្មវិធីសិក្សា
- ❖ លើកកម្ពស់សកម្មភាពសិក្សាសិស្សរួមផ្សំមណ្ឌល
- ❖ បានលើកកម្ពស់បរិស្ថានសាលារៀន ដែលអាចរួមបញ្ចូលសុវត្ថភាព និងសុខភាព
- ❖ លើកកម្ពស់វប្បធម៌សន្តិភាព និងការគោរពលក្ខណៈផ្សេងៗគ្នា
- ❖ បានបណ្តុះការអប់រំប្រធានក្រុមបច្ចេកទេស
- ❖ លើកកម្ពស់ស្មារតីធ្វើការងារជាក្រុមក្នុងការដឹកនាំជាសិក្សាធិការ
- ❖ គ្រប់គ្រងលើការវាយតម្លៃដើម្បីកែលម្អការរៀន និងបង្រៀន
- ❖ លើកកម្ពស់ការប្រើប្រាស់សម្ភារឧបទ្វេស ឧបករណ៍ចិសោធន ក្នុងពេលបង្រៀន និងរៀន
- ❖ គ្រប់គ្រងលើការងារវាយតម្លៃ ដើម្បីកែលម្អការបង្រៀន និងរៀន

**សមត្ថភាពគោលទី៤៖ ឧត្តមភាពមុត្តលរបស់គណៈគ្រប់គ្រង**

- ❖ ដឹកនាំ និងគ្រប់គ្រងដោយធ្វើជាគំរូក្នុងសាលារៀន
- ❖ បង្ហាញពីគណនេយ្យភាព និងតម្លាភាព
- ❖ អនុវត្តរបៀបរបរនៅប្រកបដោយសុខភាពល្អ និងតុល្យភាព
- ❖ មានមោទនភាពលើវិជ្ជាជីវៈ
- ❖ បង្ហាញលទ្ធផលនៃការគ្រប់គ្រង
- ❖ គ្រប់គ្រងលើការងារជាអាទិភាព
- ❖ ពន្យល់ពីការសម្រេចចិត្តក្នុងការដោះស្រាយបញ្ហាប្រឈមនានា
- ❖ មានទំនួលខុសត្រូវលើការសិក្សាពេញមួយជីវិត
- ❖ គាំទ្រនូវតម្លៃ និងទស្សនវិស័យអាស៊ាន និងដៃគូពាក់ព័ន្ធ
- ❖ គាំទ្រគោលនយោបាយអប់រំជាតិគឺការកសាងធនធានពេញ

**សមត្ថភាពគោលទី៥៖ ការចូលរួមពីភាគីពាក់ព័ន្ធ**

- ❖ បង្កើតទំនុកចិត្ត និងដឹកនាំក្រុម សហគមន៍សម្រាប់កែលម្អសាលារៀន និងដៃគូពាក់ព័ន្ធ
- ❖ ពង្រឹងការចូលរួមពីសហគមន៍ក្នុងការលើកកម្ពស់ដំណើរការរបស់សាលារៀន
- ❖ ទំនាក់ទំនងប្រកបដោយប្រសិទ្ធភាពខ្ពស់ ជាមួយភាគីពាក់ព័ន្ធផ្សេងៗ
- ❖ សម្របសម្រួលភាពជាដៃគូ និងសកម្មភាពសាលារៀន និងសហគមន៍
- ❖ ជម្រុញការបង្កើតមតិ ដោយការស្របគ្នា ឬមតិរួម
- ❖ គ្រប់គ្រងលើការខ្វែងគំនិតគ្នា និងអនុវត្តជំនាញចរចារ និងដោះស្រាយបញ្ហា
- ❖ ទំនាក់ទំនងពីសកម្មភាពរបស់សាលារៀន ដល់ភាគីពាក់ព័ន្ធ

**២.៣- ទស្សនាទាន នៃការអប់រំបច្ចេកទេស និងវិជ្ជាជីវៈ:**

**២.៣.១- សាវតានៃការអប់រំបច្ចេកទេស និងវិជ្ជាជីវៈ:កម្រិតមធ្យមសិក្សា**

ការអប់រំបច្ចេកទេស និងវិជ្ជាជីវៈ ជាបញ្ហាអាទិភាពមួយ ដែលរាជរដ្ឋាភិបាលបាននឹងកំពុងយកចិត្តទុកដាក់ ដើម្បីបណ្តុះបណ្តាលយុវជនឱ្យមានជំនាញបច្ចេកទេសចាំបាច់អាចប្រកបរបរចិញ្ចឹមជីវិតបានក្រោយពីបញ្ចប់កម្រិតសិក្សានីមួយៗ និងរួមចំណែកប្រែក្លាយប្រទេស ពីប្រទេសដែលទទួលប្រាក់ចំណូលមធ្យមកម្រិតទាបទៅជាប្រទេសដែលទទួលបានប្រាក់ចំណូលមធ្យមកម្រិតខ្ពស់នៅឆ្នាំ ២០៣០។ ដើម្បីសម្រេចគោលដៅនេះ រាជរដ្ឋាភិបាល តាមរយៈក្រសួងអប់រំ យុវជន និងកីឡា បានដាក់ចេញគោលដៅពង្រីក និងពង្រឹងវិទ្យាល័យចំណេះទូទៅនិងបច្ចេកទេស ដែលជាសាលាផ្តល់ជំនាញបច្ចេកទេសដល់យុវជន។

ការអប់រំបច្ចេកទេសនៅកម្រិតមធ្យមសិក្សាទុតិយភូមិចាប់បដិសន្ធិឡើងនៅឆ្នាំ២០០៣ ដែលជាការចាប់ផ្តើមដំបូងគេនៃការបង្កើតវិទ្យាល័យកំពង់ឈើទាលស្ថិតនៅក្នុងស្រុកប្រាសាទសំបូរ ខេត្តកំពង់ធំ។ វិទ្យាល័យកំពង់ឈើទាលបានផ្តល់សេវាអប់រំបច្ចេកទេសនៅកម្រិតមធ្យមសិក្សាទុតិយភូមិលើ៤មុខជំនាញគឺ ក្សេត្រសាស្ត្រ បសុវប្បកម្ម អគ្គិសនី និងអេឡិចត្រូនិចដល់សិស្សចំនួន១៦០នាក់ក្នុងឆ្នាំ ២០០៣។ ក្នុងឆ្នាំ២០១៨នេះ វិទ្យាល័យចំណេះទូទៅនិងបច្ចេកទេសសរុបមានចំនួន១៣ ទាំងរដ្ឋ ឯកជន និងអង្គការក្រៅរដ្ឋាភិបាល ចូលរួមផ្តល់សេវាអប់រំបច្ចេកទេសទាំងផ្នែកចំណេះទូទៅ និងផ្នែកបច្ចេកទេសនៅកម្រិតមធ្យមសិក្សាទុតិយភូមិ។

ជារៀងរាល់ឆ្នាំ សិស្សប្រមាណជាង៣០០នាក់បានបញ្ចប់ការសិក្សាពីវិទ្យាល័យចំណេះទូទៅនិងបច្ចេកទេសដោយជោគជ័យ ដែលក្នុងនោះចំនួន៧០%មានការងារធ្វើ ២០%រៀនបន្តទៅកម្រិតខ្ពស់សិក្សា ៥%ប្រកបរបរចិញ្ចឹមជីវិតដោយខ្លួនឯង និង៥%មិនទាន់កំណត់គោលដៅច្បាស់លាស់។ នេះសរុបបញ្ជាក់ឱ្យឃើញថាពលរដ្ឋជំនាញ និងកម្លាំងការងារផលិតកម្មចាប់ផ្តើមរីកដុះដាល ស្របតាមការវិវឌ្ឍនៃកំណើនសេដ្ឋកិច្ច។ ទោះបីយ៉ាងនេះក៏ដោយ ក៏ការផ្គត់ផ្គង់ និងតម្រូវការការងារនៅមិនទាន់ឆ្លើយតបគ្នានៅឡើយទេក្នុងទីផ្សារការងារកម្ពុជា។ ជំនាញបច្ចេកទេសជាតម្រូវការចាំបាច់របស់និយោជកហើយគុណភាពនៃជំនាញបច្ចេកទេសក៏ត្រូវតែលើកកម្ពស់ តាមរយៈការវាស់វែងជាស្វ័យការដែលមានកំណត់ក្នុងស្តង់ដារវិទ្យាល័យចំណេះទូទៅនិងបច្ចេកទេស។

ដោយមើលឃើញពីភាពរីកដុះដាលនៃចំនួនវិទ្យាល័យចំណេះទូទៅនិងបច្ចេកទេសទូទាំងប្រទេស ក្រសួងអប់រំ យុវជន និងកីឡា បានកសាងស្តង់ដារវិទ្យាល័យចំណេះទូទៅនិងបច្ចេកទេស ដើម្បីវាស់វែងកម្រិតគុណភាពនៃការផ្តល់សេវាអប់រំបច្ចេកទេស ដែលជាផែនការអាទិភាពមួយក្នុងផែនការគោលសម្រាប់ការអប់រំបច្ចេកទេសនៅមធ្យមសិក្សាទុតិយភូមិ ២០១៥-២០១៩។ ស្តង់ដារវិទ្យាល័យចំណេះទូទៅនិងបច្ចេកទេស នឹងដើរតួនាទីសំខាន់ ជាកញ្ចក់ឆ្លុះបញ្ចាំងពីកម្រិតនៃការអនុវត្តនៅតាមសាលារៀន ដើម្បីវាយតម្លៃ និងស្វ័យវាយតម្លៃ ផ្នែកលើតម្រូវការជាក់ស្តែងរបស់វិទ្យាល័យចំណេះទូទៅនិងបច្ចេកទេសនីមួយៗ។

**គុណវិ និងគុណសម្បត្តិសាយភក្តីយុគសម័យឌីជីថល**

នាយកសាលាជាក្បាលម៉ាស៊ីនមួយ សម្រាប់បញ្ជាឱ្យនាវាដឹកនាំគ្រូ និងសិស្សក្នុងគោលដៅឆ្ពោះទៅរកការសម្រេចគោលបំណងអប់រំ ឱ្យទាំងប្រកបដោយចីរភាព និងស្របតាមនិន្នាការនៃការរីកចម្រើននៃបច្ចេកវិទ្យា សម័យកាលឌីជីថល ឬសម័យបដិវត្តន៍ឧស្សាហកម្ម 4.0។ បើតាម (Sheninger (2004), The Pillars of Digital Leadership, Sukanya Chaemchoy (2008)) នាយកសាលារៀនសម័យកាលឌីជីថល ឬសម័យបដិវត្តន៍ឧស្សាហកម្ម 4.0 ត្រូវមានតួនាទី និងគុណសម្បត្តិដូចខាងក្រោម៖

- (១)- បំណិនគមនាគមន៍ (Communications Skills)
- (២)- ទំនាក់ទំនងសាធារណៈ និងជាមួយសហគមន៍ (Public Relation Skills)
- (៣)- បំណិនបង្កើតម៉ាក (Branding Skills)
- (៤)- បង្កលក្ខណៈឱ្យសិស្សរៀន (Students engagement Or Learning)
- (៥)- បង្កលក្ខណៈឱ្យគ្រូអភិវឌ្ឍជំនាញវិជ្ជាជីវៈ (Professional Growth or Development)
- (៦)- ចេះច្នៃប្រឌិតបរិស្ថានសិក្សាដែលទាក់ទាញដល់ការរៀន និងបង្រៀនដោយប្រើវិធីនវានុវត្តន៍ (Re-envisioning Learning spaces and environments)
- (៧)- ចេះចាប់យក និងផ្តល់ឱកាស (Opportunity)

(ឯកសារ Presentation របស់ឯកឧត្តមបណ្ឌិតសភាចារ្យរដ្ឋមន្ត្រីក្រសួងអប់រំ យុវជន និងកីឡា គុណភាពគ្រូ ជាគុណភាពមូលធនមនុស្សសម្រាប់ការអភិវឌ្ឍប្រកបដោយចីរភាព ២០១៨)

**២.៣.២- ស្ថានភាពទូទៅនៃវិទ្យាល័យចំណេះទូទៅនិងបច្ចេកទេស ព្រះបាទសម្តេច ព្រះបរមនាថ នរោត្តមសីហមុនី ខេត្តកំពង់ឆ្នាំង**

វិទ្យាល័យចំណេះទូទៅនិងបច្ចេកទេស ព្រះបាទសម្តេច ព្រះបរមនាថ នរោត្តមសីហមុនី ស្ថិតនៅក្នុងភូមិសាលាលេខប្រាំ ឃុំអូរឬស្សី ស្រុកកំពង់ត្រឡាច ខេត្តកំពង់ឆ្នាំង។ វិទ្យាល័យនេះមានបុគ្គលិកសរុបចំនួន ១០១នាក់ ស្រី៣០នាក់ គ្រូផ្នែកបច្ចេកទេសមានចំនួន ១៧នាក់។ មានបង្រៀនអគ្គិសនី ក្សេត្រសាស្ត្រ និងបសុវប្បកម្ម។

**ទិន្នន័យសិស្សក្នុងឆ្នាំសិក្សា២០១៧-២០១៨**

ជំនាញ	អគ្គិសនី				ក្សេត្រសាស្ត្រ				បសុវប្បកម្ម			
	សិស្ស	ស្រី	បប	ស្រី	សិស្ស	ស្រី	បប	ស្រី	សិស្ស	ស្រី	បប	ស្រី
ឆ្នាំទី១	46	05	02	00	23	16	03	02	05	01	05	01
ឆ្នាំទី២	42	01	02	00	18	15	03	02	12	06	00	00
ឆ្នាំទី៣	33	11	01	01	44	29	01	00	00	00	05	01
<b>សរុប</b>	<b>121</b>	<b>17</b>	<b>05</b>	<b>01</b>	<b>85</b>	<b>60</b>	<b>07</b>	<b>04</b>	<b>17</b>	<b>07</b>	<b>05</b>	<b>01</b>

**ស្ថិតិសិស្សថ្នាក់បច្ចេកទេស ឆ្នាំសិក្សា២០១៦-២០១៧**

ជំនាញ	ចំនួនថ្នាក់	ឆ្នាំទី១		ឆ្នាំទី២		ឆ្នាំទី៣	
		សរុប	ស្រី	សរុប	ស្រី	សរុប	ស្រី
អគ្គិសនី	០៣	៥១	០៣	៤០	១៣	២៧	១០
ក្សេត្រសាស្ត្រ	០៣	២៨	២៣	៤៩	៣៣	១២	០៩
បសុវប្បកម្ម	០១	១៤	០៦	០០	០០	០០	០០
សរុប	០៧	៩៣	៣២	៨៩	៤៦	៣៩	១៩

**ស្ថិតិសិស្សថ្នាក់បច្ចេកទេស ឆ្នាំសិក្សា២០១៧-២០១៨**

ជំនាញ	ចំនួនថ្នាក់	ឆ្នាំទី១		ឆ្នាំទី២		ឆ្នាំទី៣	
		សរុប	ស្រី	សរុប	ស្រី	សរុប	ស្រី
អគ្គិសនី							
ក្សេត្រសាស្ត្រ							
បសុវប្បកម្ម							
សរុប							

**២.៣.៣- សារៈសំខាន់នៃការអប់រំបច្ចេកទេស និងវិជ្ជាជីវៈ**

ក្នុងបរិបទសាកលភារូបនីយកម្ម ការរីកចម្រើនលូតលាស់ឥតឈប់ឈរនៃសម័យបច្ចេកវិទ្យា ជាក់ស្តែងពីភពលោកចូលប្រព័ន្ធបានផ្ទះដំណើរមកដល់សម័យកាលបដិវត្តន៍ឧស្សាហកម្ម 4.0 ( ប្រើប្រាស់ប្រព័ន្ធបច្ចេកវិទ្យាចុងក្រោយ គឺប្រព័ន្ធ Sensor ។ គឺជាសម័យកាលដែលមានការប្រកួតប្រជែងបច្ចេកវិទ្យា។ ក្នុងកាលៈទេសៈ នេះដើម្បីការស្វែងរកនូវឧត្តមភាព គឺទាមទារឱ្យប្រទេសនោះសំបូរទៅដោយធនធានផលិតធនធានមនុស្សផ្នែកបច្ចេកទេស និងសមត្ថភាពគ្រប់គ្រង និងដឹកនាំ ឱ្យបានកម្រិតអតិបរមា។ សមាហរណកម្មនៅក្នុងបណ្តាប្រទេសអាស៊ានតម្រូវឱ្យប្រទេសកម្ពុជាចូលរួមក្នុងកិច្ចសហប្រតិបត្តិការជាមួយប្រទេសជិតខាង លើវិស័យអាទិភាពដើម្បីរួមចំណែកក្នុងការសម្រេចនូវចក្ខុវិស័យរបស់អាស៊ាន។ ដើម្បីរួមចំណែកក្នុងកិច្ចការអភិវឌ្ឍសង្គមសេដ្ឋកិច្ច រាជរដ្ឋាភិបាលបានប្រមើលមើលឃើញថា ការកសាងកម្លាំងពលកម្មឱ្យមានសមត្ថភាពជំនាញពេញលេញ និងអាចមានលទ្ធភាពសិក្សាស្វែងយល់ និងប្រើប្រាស់បច្ចេកវិទ្យាកម្រិតខ្ពស់ គឺជាកាតព្វកិច្ចដ៏សំខាន់របស់កម្ពុជា ក្នុងការឈានទៅសម្រេចគោលដៅកំណើនសេដ្ឋកិច្ច និងការអភិវឌ្ឍប្រកបដោយចីរភាព។ រាជរដ្ឋាភិបាលបានដាក់ចេញនូវគោលនយោបាយ និងផែនការសកម្មភាពមួយចំនួនស្តីពីការកសាង និងអភិវឌ្ឍធនធានមនុស្សបច្ចេកទេស ក្នុងការដឹកនាំប្រទេសឆ្ពោះទៅរកការអភិវឌ្ឍជាបន្តបន្ទាប់ និងបានប្រែក្លាយពីប្រទេសដែលមានស្ថានភាពអន់ថយផ្នែកសេដ្ឋកិច្ច និង

មានអត្រាភាពក្រីក្រខ្ពស់ មកជាប្រទេសដែលមានចំណូលមធ្យមកម្រិតទាប។ កន្លងរយៈពេលជាងមួយទសវត្សកន្លងមកនេះ កម្ពុជាបានសម្រេចកំណើនសេដ្ឋកិច្ចខ្ពស់ប្រចាំឆ្នាំប្រមាណ៧%។

ការអប់រំបច្ចេកទេស និងបណ្តុះបណ្តាលវិជ្ជាជីវៈ (**Technical Vocational Education and Training**) ជាទិដ្ឋភាពនៃដំណោះស្រាយការអប់រំ បណ្តុះបណ្តាលបន្ថែមទៅលើការអប់រំផ្នែកបច្ចេកវិទ្យា និងវិទ្យាសាស្ត្រមួយចំនួនទាក់ទងទៅនឹងការទាញយកចំណេះដឹងជំនាញ និងការអនុវត្តជាក់ស្តែងក្នុងជីវភាពប្រចាំថ្ងៃ ការគ្រប់គ្រង និងដឹកនាំ ការប្រើប្រាស់នូវបច្ចេកវិទ្យាប្រកបដោយភាពច្បាស់លាស់ ពិសេសការគ្រប់អភិវឌ្ឍសេដ្ឋកិច្ចគ្រួសារ និងប្រទេសជាតិ។ TVET ការងារមិនត្រឹមតែបានផ្តល់នូវជំនាញបច្ចេកទេសមួយមុខដល់មនុស្សតែប៉ុណ្ណោះទេ ថែមទាំងបានផ្តល់ដល់មនុស្សការដឹកនាំជីវិតឱ្យរស់នៅប្រកបដោយសុខដុមរមនា ដែលមនុស្សលោកមិនអាចខ្វះបាននាពេលបច្ចុប្បន្ន និងនាពេលអនាគត។ (ការអប់រំរបស់អង្គការ UNESCO) ។ យុទ្ធសាស្ត្ររបស់អង្គការយូនេស្កូ បង្កើតក្នុងគោលបំណងដើម្បីពង្រឹងសមត្ថភាពជំនាញបច្ចេកទេស ការគ្រប់គ្រង និងដឹកនាំ ប្រទេសដែលជាសមាជិកនៅក្នុងជំនាញ TVET និងផ្តោតទៅលើវិធី ឬរបៀបក្នុងការផ្លាស់ប្តូរ និងពង្រីកការងារ TVET ដើម្បីធានាថា មនុស្សពេញវ័យទាំងអស់អាចកសាង និងអភិវឌ្ឍសមត្ថភាពជំនាញដែលមានភាពចាំបាច់ក្នុងជីវភាពរស់នៅប្រចាំថ្ងៃបានប្រកបដោយជោគជ័យ។ អង្គការយូនេស្កូ បានរៀបចំសកម្មភាពពិភាក្សាជាលក្ខណៈអន្តរជាតិ ស្តីពីការបង្កើតជំនាញ និងសេចក្តីសន្និដ្ឋានមាននៅក្នុងឯកសារ “ទីក្រុងសៀងហៃជាឆ្នុងមួយ”។ អង្គការ UNESCO បានបង្កើតមជ្ឈមណ្ឌលអន្តរជាតិ UNEVOC លើការងារអប់រំបច្ចេកទេស និងវិជ្ជាជីវៈ (**UNESCO-UNEVOC International Center For Technical and Vocational Education and Training**) ។ មជ្ឈមណ្ឌលនេះបានជួយរដ្ឋដែលជាសមាជិករបស់អង្គការយូនេស្កូ ដើម្បីពង្រឹង និងការធ្វើឱ្យកាន់តែប្រសើរឡើងនៃប្រព័ន្ធ TVET និងការជ្រើសរើសជំនាញសម្រាប់ទីផ្សារការងារ ដែលជាកត្តាដ៏សំខាន់សម្រាប់សេដ្ឋកិច្ច និងសង្គម។ ការសិក្សាបានបង្ហាញថា TVET ជាតម្រូវការចាំបាច់របស់មនុស្សក្នុងការគាំទ្រជីវភាពប្រចាំថ្ងៃ និងសេចក្តីត្រូវការនៃទីផ្សារការងារដែលប្រកបដោយគុណភាពខ្ពស់។ អង្គការយូនេស្កូមានស្ថាប័ន UNEVOC ប្រមាណ២៥០កន្លែង និងស្ថាប័នដែលមានជំនាញឯកទេសក្នុង TVET ក្នុងបណ្តាប្រទេសចំនួន១៥៧ នៅទូទាំងពិភពលោក។ យុទ្ធសាស្ត្ររបស់អង្គការយូនេស្កូ UNESCO TVET(2010- 2015) គាំទ្រប្រទេសជាសមាជិកតាមរយៈកត្តាសំខាន់ៗដែលជាធាតុស្នូលចំនួនបីដំបូងគឺ៖ (១)- ការផ្តល់ដំបូន្មានអំពីគោលនយោបាយ និងការអភិវឌ្ឍសមត្ថភាព។ (២)- ផ្តល់ជាគំនិត ផែនការនៃការអភិវឌ្ឍជំនាញណាងការធ្វើឱ្យប្រសើរឡើងនូវការត្រួតពិនិត្យ។ និងទី(៣)- ដើរតួជា **Clearing House** និងជាការជូនដំណឹងជាសកលអំពីការជជែកគ្នាលើការងារ TVET។

**២.៣.៤- ចក្ខុវិស័យនៃគ្រប់គ្រង និងដឹកនាំការអភិវឌ្ឍលើការអប់រំបច្ចេកទេស និងវិជ្ជាជីវៈ**

**ផ្នែកទី១៖ ការគ្រប់គ្រង និងដឹកនាំការអភិវឌ្ឍការអប់រំបច្ចេកទេស និងវិជ្ជាជីវៈរបស់ប្រទេសជប៉ុន**

ផ្នែកទី២៖ **ការគ្រប់គ្រង និងដឹកនាំការអភិវឌ្ឍការអប់រំបច្ចេកទេស និងវិជ្ជាជីវៈរបស់វិទ្យាល័យ ចំណេះទូទៅ និងបច្ចេកទេស ព្រះបាទសម្តេច ព្រះបរមនាថ នរោត្តមសីហមុនី ស្រុកកំពង់ត្រឡាច ខេត្តកំពង់ឆ្នាំង**

វិទ្យាល័យចំណេះទូទៅ និងបច្ចេកទេស ព្រះបាទសម្តេច ព្រះបរមនាថ នរោត្តមសីហមុនី បានចាប់ដំណើរការសាងសង់នៅដើមឆ្នាំ២០១០ និងបានបញ្ចប់ការសាងសង់នៅចុងឆ្នាំ២០១២ ក្រោមព្រះរាជទានរបស់ព្រះករុណា ព្រះបាទសម្តេច ព្រះបរមនាថ នរោត្តមសីហមុនី ព្រះមហាក្សត្រនៃព្រះរាជាណាចក្រកម្ពុជា និងបានដាក់ឱ្យដំណើរការរៀន និងបង្រៀននៅក្នុងឆ្នាំសិក្សា២០១២-២០១៣។

នៅក្នុងឆ្នាំសិក្សា២០១៧-២០១៨ វិទ្យាល័យបានដំណើរការរៀន និងបង្រៀនលើបីមុខជំនាញ គឺជំនាញអគ្គិសនី ក្សេត្រសាស្ត្រ និងជំនាញបសុវប្បកម្ម។

**ការងារគ្រប់គ្រង និងដឹកនាំ៖** វិទ្យាល័យនេះបានរៀបចំជា ចក្ខុវិស័យ បេសកកម្ម ផែនការប្រតិបត្តិប្រចាំឆ្នាំ ផែនការអភិវឌ្ឍសាលារៀន បំណែងចែកភារកិច្ចគណៈគ្រប់គ្រង និងបុគ្គលិក ក្តារខៀនព័ត៌មាន និងបានប្រើប្រាស់ជាប្រចាំ ផែនការយុទ្ធសាស្ត្រអភិវឌ្ឍសាលារៀន

**ការរៀបចំផែនការអភិវឌ្ឍសាលារៀន (SDP)៖**

- (១)- មានរៀបចំចក្ខុវិស័យ និងបេសកកម្ម៖ មាន និងបានបិទផ្សាយ ការពិនិត្យ និងបានធ្វើបច្ចុប្បន្នភាពឡើងវិញ
- (២)- ផែនការយុទ្ធសាស្ត្រអភិវឌ្ឍសាលារៀន៖ មានសៀវភៅផែនការយុទ្ធសាស្ត្រ និងបានផ្សព្វផ្សាយ
- (៣)- ផែនការប្រតិបត្តិប្រចាំឆ្នាំ៖ បានរៀបចំ ផ្សព្វផ្សាយ និងអនុវត្តន៍
- (៤)- រចនាសម្ព័ន្ធតួនាទី និងភារកិច្ចវិទ្យាល័យចំណេះទូទៅ និងបច្ចេកទេស៖ មានរចនាសម្ព័ន្ធ គណៈគ្រប់គ្រង

**ការគ្រប់គ្រងថវិកា៖**

- (១)- ផែនការយុទ្ធសាស្ត្រថវិកា៖ មានសៀវភៅផែនការថវិកា និងអនុវត្តតាមផែនការដែលបានគ្រោងទុក
- (២)- កិច្ចបញ្ជីការគណនេយ្យ៖ មានប័ណ្ណចំណូលចំណាយ និងបញ្ជីតាមដានថវិកាត្រឹមត្រូវ
- (៣)- តារាងតម្លាភាពថវិកា៖ បានរៀបចំ និងបិទផ្សាយ
- (៤)- រចនាសម្ព័ន្ធគ្រប់គ្រងថវិកា៖ បានរចនាសម្ព័ន្ធ និងបានផ្សព្វផ្សាយដល់បុគ្គលិក និងសាធារណៈ

(៥)- ការប្រើប្រាស់ថវិកា៖ មានរបាយការណ៍សក្តានុពល និងវិក័យបត្រចំណាយត្រឹមត្រូវ

(៦)- បញ្ជីតាមដានការប្រើប្រាស់ថវិកា៖ បានរៀបចំ និងប្រើប្រាស់ត្រឹមត្រូវ

**ការគ្រប់គ្រង និងរៀបចំហេដ្ឋារចនាសម្ព័ន្ធ និងសម្ភារបរិក្ខារបច្ចេកទេស៖**

(១)- បានដឹកនាំ និងរៀបចំឱ្យមានផ្ទៃដីធំទូលាយ បរិស្ថានល្អ និងមានរបងការពារ

(២)- មានក្លោងទ្វារ និងស្លាកឈ្មោះវិទ្យាល័យ និងបានថែទាំបានល្អ

(៣)- សួនផ្កា ដើមឈើ និងសួនជីវៈចម្រុះ៖ មានសួនផ្កា ដើមឈើ និងសួនជីវៈចម្រុះល្អ និងបានថែទាំជាប្រចាំ

(៤)- ទង់ជាតិ៖ បានរៀបចំ និងចងបានត្រឹមត្រូវ និងការតុបតែងលម្អ

(៥)- កន្លែងសម្រាប់សិស្សអង្គុយ និងលំហែកាយ៖ មានកន្លែងសម្រាប់សិស្សអង្គុយសម្រាកលំហែកាយ និងអានសៀវភៅ និងមានការថែទាំជាប្រចាំ

(៦)- បារចនាជាតិ៖ មានដាក់តាំងព្រះនាយាល័ក្ខណ៍ ព្រះបរមរនកោដ្ឋ ព្រះនាយាល័ក្ខណ៍ព្រះមហាក្សត្រី និងព្រះនាយាល័ក្ខណ៍ ព្រះបាទសម្តេច ព្រះបរមនាថ នរោត្តមសីហមុនី តាមសេចក្តីណែនាំបានត្រឹមត្រូវ

(៧)- អគារសិក្សា៖ មានរៀបចំថ្នាក់រៀនតាមនិយាមសិស្សថ្នាក់

(៨)- អគារទីចាត់ការ បន្ទប់ធ្វើការរបស់គណៈគ្រប់គ្រង គ្រូបង្រៀន និងបុគ្គលិករដ្ឋបាល៖ មានការរៀបចំទីចាត់ការ ការរៀបចំរបស់គណៈគ្រប់គ្រង គ្រូបង្រៀន និងបុគ្គលិករដ្ឋបាលបានត្រឹមត្រូវ

(៩)- អគារពហុបំណង៖ បានដឹកនាំរៀបចំមានអគារសាលប្រជុំ ការតុបតែងពាក្យស្លោក និងរៀបចំឱ្យមានសម្ភារបរិក្ខារគាំទ្រផ្សេងៗ

(១០)- បណ្ណាល័យ៖ បានរៀបចំបណ្ណាល័យ មានបណ្ណាក្សត្រប់គ្រង និងដឹកនាំ និងគាំទ្រសកម្មភាពប្រើប្រាស់បណ្ណាល័យ ការរៀបចំបទបញ្ជាផ្ទៃក្នុងរបស់បណ្ណាល័យ ការរៀបចំការគ្រប់គ្រង និងការទទួលខុសត្រូវ ដឹកនាំការកសាងឯកសារគាំទ្រមុខជំនាញ(តែមិនទាន់គ្រប់គ្រាន់) មានការថែទាំ និងគ្រប់គ្រងស្ថិតិ អ្នកអាន អ្នកខ្ចីសៀវភៅបានត្រឹមត្រូវតាមការណែនាំរបស់ក្រសួង។

(១១)- ផ្ទះសំណាក់គ្រូបង្រៀន៖ បានរៀបចំ និងយកអគារសិក្សាចាស់ដែលសល់ពីការសិក្សាបែងចែកឱ្យគ្រូមកពីទីឆ្ងាយបានស្នាក់នៅ និងការថែទាំ

(១២)- កន្លែងស្នាក់នៅសិស្ស៖ បានរៀបចំឱ្យមានទីកន្លែងនៃការស្នាក់នៅបណ្តោះអាសន្នដោយយកអគារសិក្សាចាស់ដែលនៅសល់សម្រាប់ស្នាក់នៅក្នុងការសិក្សានិងមានការគ្រប់គ្រង ពីគ្រូ

(១៣)- ការរៀបចំប្រព័ន្ធអគ្គិសនីសម្រាប់បន្ទប់ប្រតិបត្តិ៖ បានដឹកនាំរៀបចំបណ្តាញអគ្គិសនីមានលក្ខណៈបច្ចេកទេស អនាម័យ និងសុវត្ថិភាព។



(១៤)- កសិដ្ឋានសម្រាប់សិស្សប្រតិបត្តិជំនាញ៖ បានដឹកនាំរៀបចំដីសម្រាប់ដាំដុះ ប្រព័ន្ធទឹក វត្ថុធាតុដើម សម្ភារៈគ្រឿងយន្តកសិកម្ម( គាំទ្រដោយគម្រោងទីភ្នាក់ងារអភិវឌ្ឍន៍)។

**ការគ្រប់គ្រងសាលារៀន (School Management)**

នាយករង នាយិការងារ មានគ្រប់គ្រាន់ និងត្រឹមត្រូវតាមនិយាមនៃការបហារវិប្រាស់បុគ្គលិករបស់ក្រសួងអប់រំ យុវជន និងកីឡា និងមានការបែងចែកការទទួលខុសត្រូវ និងការបំពេញភារកិច្ចទៅតាមផ្នែកនីមួយៗច្បាស់លាស់៖

(១)- ការគ្រប់គ្រងតាមបែប (School Based Management)៖ ការចូលរួមរបស់មាតាបិតាសហគមន៍ ការអញ្ជើញមាតាបិតាមកស្តាប់ពីការណែនាំ និងការសិក្សារបស់កូននៅដើមឆ្នាំសិក្សា និងមុនពេលប្រលងឆមាសជាដើម។ ការអនុញ្ញាតឱ្យមាតាបិតាសិស្សបានដឹងពីលទ្ធផលសិក្សារបស់កូន។ សកម្មភាពសង្គមមួយចំនួនដូចជាពិធីសាសនា ការរៀបចំការតាំងពិព័រណ៍ស្នាដៃសិស្សជាដើម។ល។

(២)- សកម្មភាពអភិវឌ្ឍសមត្ថភាពវិជ្ជាជីវៈ៖ បានគ្រប់គ្រង និងផ្តល់ឱកាសសម្រាប់នាយករង នាយិការងារ គ្រូបង្រៀន និងសិស្សានុសិស្សឱ្យទៅពង្រឹងសមត្ថភាព តាមរយៈការបណ្តុះបណ្តាល សិក្ខាសាលា កម្មសិក្សា ទស្សនកិច្ចសិក្សាក្នុង និងក្រៅប្រទេស។

(៣)- ក្រុមប្រឹក្សាអធិការកិច្ចគ្រូបង្រៀន៖ នាយកសាលា នាយិការងារ និងប្រធានក្រុមបច្ចេកទេសតាមជំនាញបានរៀបចំផែនការអធិការកិច្ច (តែមិនបានអនុវត្តឱ្យបានទៀងទាត់ និងត្រឹមត្រូវតាមផែនការគ្រោងទុក)

(៤)- ក្រុមប្រឹក្សាវិន័យសាលា៖ បានរៀបចំ និងគណៈកម្មការប្រឹក្សាវិន័យ និងបញ្ជីឈ្មោះសមាជិកតាមរយៈលិខិតបង្គាប់ការ

(៥)- មានគណៈកម្មការទ្រទ្រង់សាលា៖

(៦)- មានកិច្ចសហការរវាងសាលា និងវិស័យឯកជន ដៃគូជាតិ និងគូអន្តរជាតិ៖ មានការទំនាក់ទំនងតាមបណ្តាក្រុមហ៊ុនឯកជន រោងចក្រ កសិដ្ឋាន សម្រាប់សិស្សចុះកម្មសិក្សា ទស្សនកិច្ចសិក្សា និងការចុះអនុស្សរណៈយោគយល់គ្នាជាមួយបរទេសឆេក ប្រទេសកូរ៉េ សាលាUST ជាដើម។

(៧)- លទ្ធផលការសិក្សារបស់សិស្ស៖ អត្រាសិស្សប្រលងឆមាសជាប់ អត្រាសិស្សប្រលងប្រចាំខែជាប់ អត្រាសិស្សប្រលងបញ្ចប់ឆ្នាំសិក្សាជាប់ អត្រាសិស្សប្រលងសញ្ញាបត្របច្ចេកទេស និងវិជ្ជាជីវៈកម្រិត៣ជាប់ ស្នាដៃសិស្សផលិតបានសម្រាប់តាំងពិព័រណ៍

(៨)- លទ្ធផលសិក្សារបស់សិស្សក្រោយបញ្ចប់ការសិក្សាដោយជោគជ័យ៖ អត្រាសិស្សបន្តការសិក្សា អត្រាសិស្សរកការងារធ្វើ អត្រាសិស្សប្រកបអាជីវកម្មខ្លួនឯង

(៩)- កម្មសិក្សាសិស្ស៖ បានដឹកនាំ និងបែងចែកសិស្សចុះកម្មសិក្សាទៅតាមបណ្តាក្រុមហ៊ុនសហគ្រាស រោងចក្រដែលបានទំនាក់ទំនងដោយក្រសួង នាយកសាលា និងតាមរយៈគ្រូបង្រៀន

ដោយរៀបចំឱ្យមានលិខិតអនុញ្ញាតពីមាតាបិតាសិស្ស លិខិតចុះកម្មសិក្សាចេញដោយសាលា របាយការណ៍សកម្មភាពសិក្សារបស់សិស្ស លិខិតយល់ព្រមទទួលយកការចុះកម្មសិក្សាពីសហគ្រាស រោងចក្រ ឬក្រុមហ៊ុន កសិដ្ឋាន និងលិខិត ឬវិញ្ញាបនបត្របញ្ជាក់ការសិក្សាដោយជោគជ័យ។

(១០)- ទស្សនកិច្ចសិក្សា៖ រៀបចំកម្មវិធីទស្សនកិច្ចសិក្សាសម្រាប់សិស្សជារៀងរាល់ឆ្នាំតាមបណ្តាសាលាបច្ចេកទេស ឬក្រុមហ៊ុននៅក្នុងប្រទេស។

**គ្រូបង្រៀនផ្នែកបច្ចេកទេស៖**

គ្រូបង្រៀនរៀបចំសៀវភៅរដ្ឋបាលគ្រូ និងប្រើប្រាស់ជាប្រចាំនៅពេលបង្រៀន

(១)- ក្រុមបច្ចេកទេស៖ មានក្រុមបច្ចេកទេសតាមក្រុមមុខវិជ្ជាចំណេះទូទៅ និងបច្ចេកទេសមានប្រធានក្រុម០១រូប និងអនុប្រធានក្រុម០១រូប មានបញ្ជីឈ្មោះសមាជិកក្រុម មានផែនការការងារក្រុម ការប្រចាំប្រចាំខែ និងរបាយការណ៍។

(២)- សកម្មភាពអភិវឌ្ឍសមត្ថភាពគ្រូបង្រៀន៖ ការប្រគូតប្រជែងគ្រូបង្រៀនដែលមានស្នាដៃការបញ្ជូនគ្រូទៅចូលរួមវគ្គបណ្តុះបណ្តាល សិក្ខាសាលា ការប្រជុំនានា ទស្សនកិច្ចសិក្សា ចូលរួមក្រុងគម្រោង ការដឹកនាំការចុះកម្មសិក្សាសិស្ស ការដឹកនាំក្រុមរៀបចំស្នាដៃសិស្សសម្រាប់តាំងពីរំណើប្រចាំឆ្នាំ។

(៣)- ការវាយតម្លៃកម្រិតអភិវឌ្ឍសមត្ថភាពវិជ្ជាជីវៈគ្រូបង្រៀន៖ ការតាមដាយពីសភាពការណ៍ការនិយាយតត្តាពីសិស្ស និងវាយតម្លៃគ្រូតាមរយៈការចុះអធិការកិច្ចលើការបង្រៀន។

(៤)- ការងារបន្តកថ្នាក់៖ បានរៀបចំគ្រូបន្តកថ្នាក់តាមជំនាញ និងថ្នាក់ស្របនីមួយៗ និងមានលិខិតបង្គាប់ការ និងបានពិនិត្យតាមដានការអនុវត្តការងារ ដែលគ្រូបន្តកថ្នាក់ៗត្រូវធ្វើដូចការរៀបចំកិច្ចការរដ្ឋបាលថ្នាក់ផ្សេងៗ ការកោះហៅមាតាបិតាសិស្សក្នុងករណីសិស្សមានបញ្ហា(មានបញ្ជី និងលិខិតស្នាមត្រឹមត្រូវ)។

**សុខមាលភាព អនាម័យ និងសុវត្ថិភាព៖**

(១)- ប្រព័ន្ធចែទំនំ និងការពារសុខមាលភាព៖ អនុវត្តមិនទាន់បានល្អ

(២)- ប្រព័ន្ធការពារសុវត្ថិភាព៖ មិនទាន់មានឧបករណ៍ និងសម្ភារៈគ្រប់គ្រាន់នៅផ្នែកនេះ

(៣)- បុគ្គលិកសន្តិសុខ សណ្តាប់ធ្នាប់ និងអនាម័យ៖ មានបុគ្គលិកសន្តិសុខ សណ្តាប់ធ្នាប់ និងអនាម័យ (ជាបុគ្គលិកជាប់កិច្ចសន្យា និងជួលបន្ថែម) និងបានបែងចែកកាតាទទួលខុសត្រូវ។

**កម្មវិធីសិក្សាអប់រំបច្ចេកទេស៖**

(១)- កម្មវិធីសិក្សាអប់រំបច្ចេកទេស៖ មានដឹកនាំរៀបចំកម្មវិធីសិក្សា និងអនុវត្តតាមសេចក្តីណែនាំរបស់នាយកដ្ឋានតម្រង់ទិសវិជ្ជាជីវៈនៃក្រសួងអប់រំ យុវជន និងកីឡាបានត្រឹមត្រូវ ការអនុវត្តលើទ្រឹស្តី៤០% និងការអនុវត្ត៦០%។ ដឹកនាំសិស្សរៀបចំគម្រោងសិក្សាលើជំនាញបច្ចេកទេស (សម្រាប់សិស្សឆ្នាំទី៣) ការចុះកម្មសិក្សា និងទស្សនកិច្ចសិក្សា។

(២)- សៀវភៅសិក្សាគោល៖ បានដឹកនាំប្រើប្រាស់ សៀវភៅគោលរបស់ក្រសួងដែលមាន។ សម្រាប់ជំនាញ រដ្ឋាដែលគ្មាននាយកដឹកនាំគ្រូស្រាវជ្រាវកសាងបន្ថែមសម្រាប់ការបង្រៀន។ គ្រូមាន បញ្ហាប្រឈមលើសៀវភៅសិក្សាគោល (ខ្វះសៀវភៅសិក្សាគោល និងឯកសារស្រាវជ្រាវជំនាញ)។ ចំណែកសៀវភៅសិក្សាគោលចំណេះទូទៅមានគ្រប់គ្រាន់ និងបានប្រើប្រាស់ត្រឹមត្រូវ។

**ការគ្រប់គ្រងសិស្ស៖**

- រៀបចំបញ្ជីឈ្មោះតាមថ្នាក់ និងតាមជំនាញបានច្បាស់លាស់
- បញ្ជីវត្តមានសិស្សតាមថ្នាក់
- រៀបចំ និងពិនិត្យតាមដានការសិក្សារបស់សិស្សតាមរយៈគ្រូបង្រៀន និងគ្រូបន្ទុកថ្នាក់
- តាមដានការបោះបង់ការសិក្សារបស់សិស្ស
- ស្ថិតិសិស្សចុះកម្មសិក្សាប្រចាំឆ្នាំ
- ស្ថិតិសិស្សចុះទស្សនកិច្ចសិក្សាប្រចាំឆ្នាំ
- ស្ថិតិសិស្សបន្តការសិក្សា និងមានការងារធ្វើ
- រៀបចំស្ថិតិសិស្សបានបញ្ចប់ការសិក្សាតាមឆ្នាំនីមួយៗ
- រៀបចំក្រុមប្រឹក្សាកុមារ និងយុវជន
- ក្រុមយុវជនស្ម័គ្រចិត្តកាកបាទក្រហមកម្ពុជា
- ក្រុមយុវជនស្ម័គ្រចិត្តកាយវិទ្ធិកម្ពុជា
- ការចូលរួមសកម្មភាពរបស់សិស្ស

**ការងារគ្រប់គ្រងបច្ចេកទេស៖**

- រៀបចំក្រុមបច្ចេកទេសតាមមុខវិជ្ជា និងជំនាញនីមួយៗ
- ដឹកនាំការបច្ចេកទេសតាមក្រុម និងជំនាញ និងរបាយការណ៍លទ្ធផល
- ដឹកនាំការងារប្រជុំបច្ចេកទេសតាមមុខជំនាញ
- បែងចែកតារាង និងសេវានៃការចុះអង្កេតការបង្រៀន និងរៀន
- រៀបចំគម្រោង និងផែនការចុះកម្មសិក្សា និងទស្សនកិច្ចសិក្សាសិស្ស

**ការងារគ្រប់គ្រងបុគ្គលិក៖**

- តារាងបញ្ជីឈ្មោះគ្រូបង្រៀន ឬតារាងសន្និធិគ្រូបង្រៀន និងបានធ្វើចុះប្បន្នភាព
- បញ្ជីវត្តមានគ្រូប្រចាំថ្ងៃ តាមសេវាប្រចាំថ្ងៃ
- ការលើកទឹកចិត្តគ្រូបង្រៀនតាមតយៈ ការបែងចែកសេវាបង្រៀន ការផ្តល់ឱកាសបន្តការសិក្សា ទស្សនកិច្ចសិក្សាក្នុង និងក្រៅប្រទេស។ល។

**២.៣.៥- ទិសដៅនៃការអភិវឌ្ឍការអប់រំបច្ចេកទេស និងវិជ្ជាជីវៈ**

**ផែនការយុទ្ធសាស្ត្រវិស័យអប់រំឆ្នាំ២០១៩-២០២៣**

**១. ការវិភាគស្ថានភាពទូទៅ**

ការអប់រំបច្ចេកទេសនៅមធ្យមសិក្សាបានអនុវត្តនៅក្នុងប្រព័ន្ធអប់រំចាប់ពីឆ្នាំ ២០០២ នៅវិទ្យាល័យកំពង់ឈើទាលស្រុកប្រាសាទសំបូរ ខេត្តកំពង់ធំ។ មកដល់ឆ្នាំសិក្សា២០១៧-២០១៨ ក្រសួងអប់រំ យុវជន និងកីឡា បានបង្កើតវិទ្យាល័យចំណេះទូទៅ និងបច្ចេកទេសចំនួន ១១ ទាំងរដ្ឋ និងឯកជន ដែលមានសិស្សចូលរៀនសរុបចំនួន ១៤៧២នាក់ និងគ្រូសរុបចំនួន ៩៣នាក់ ផ្តល់សេវាអប់រំបច្ចេកទេសលើមុខជំនាញអគ្គិសនី អេឡិចត្រូនិច មេកានិច ក្សេត្រសាស្ត្រ និងបសុវប្បកម្ម។ ទន្ទឹមនឹងនេះ ក្រសួងអប់រំ យុវជន និងកីឡាក៏បានបង្កើតមជ្ឈមណ្ឌលអប់រំបច្ចេកទេសមិត្តភាពកម្ពុជា-ជប៉ុន ដែលបណ្តុះបណ្តាលលើជំនាញវគ្គខ្លីៗដូចជាជំនាញកសិកម្ម និងកុំព្យូទ័រ (រយៈពេល០៣ខែ) និងជំនាញភាសាជប៉ុន រយៈពេល ០២ឆ្នាំ។

**២. គោលដៅគោលនយោបាយ**

- ✚ បណ្តុះបណ្តាលសិស្សឱ្យមានជំនាញពិតប្រាកដ និងសមស្របតាមតម្រូវការទីផ្សារការងារ ងាយស្រួលក្នុងការរកការងារធ្វើ អាចប្រកបរបរចិញ្ចឹមជីវិតបាន ឬអាចបន្តការសិក្សាទៅថ្នាក់ខ្ពស់សិក្សានៅតាម គ្រឹះស្ថានខ្ពស់សិក្សាសាធារណៈ
- ✚ ពង្រឹងប្រព័ន្ធគ្រប់គ្រង និងមុខងារវិទ្យាល័យចំណេះទូទៅ និងបច្ចេកទេសដោយធានាផ្តល់សេវាអប់រំបច្ចេកទេសប្រកបដោយគុណភាពខ្ពស់

**៣. សកម្មភាពគោលនយោបាយ**

- រៀបចំលិខិតបទដ្ឋានគតិយុត្តនានាសម្រាប់ដំណើរការប្រឡងបញ្ចប់ផ្នែកអប់រំបច្ចេកទេស
- អភិវឌ្ឍឧបករណ៍សម្រាប់ចុះពិនិត្យតាមដាន និងចុះពង្រីកការអប់រំបច្ចេកទេស
- រៀបចំសេចក្តីណែនាំសុវត្ថិភាពបន្ទប់ពិសោធន៍
- រៀបចំឯកសារណែនាំស្តីពីការគ្រប់គ្រង និងសុវត្ថិភាពបន្ទប់ពិសោធន៍
- រៀបចំឯកសារណែនាំស្តីពីការចុះកម្មសិក្សា
- ផ្សព្វផ្សាយ និងដាក់ឱ្យអនុវត្តស្តង់ដារវិទ្យាល័យចំណេះទូទៅ និងបច្ចេកទេស
- កសាងផែនការអភិវឌ្ឍសមត្ថភាពវិជ្ជាជីវៈគណៈគ្រប់គ្រង និងគ្រូបង្រៀនផ្នែកអប់រំបច្ចេកទេស
- ផ្តល់វគ្គបំប៉ន ស្តីពីដំណើរការអនុវត្តស្តង់ដារវិទ្យាល័យចំណេះទូទៅ និងបច្ចេកទេស ចំពោះគណៈគ្រប់គ្រងសាលា និងគ្រូបង្រៀនផ្នែកអប់រំបច្ចេកទេស
- បណ្តុះបណ្តាលគណៈគ្រប់គ្រង និងបេឡាសាលាពីបែបបទនៃការគ្រោង និងប្រើប្រាស់ថវិកាសម្រាប់វិទ្យាល័យ ចំណេះទូទៅ និងបច្ចេកទេស
- រៀបចំសេចក្តីណែនាំ ស្តីពីកិច្ចសហប្រតិបត្តិការរវាងសាលារៀន និងវិស័យឯកជន
- ពិនិត្យឡើងវិញផែនការគោលផ្នែកអប់រំបច្ចេកទេស។

**៤. បញ្ហាប្រឈមជាអាទិភាព**

- សម្ភារគាំទ្រការប្រតិបត្តិមួយចំនួនពុំទាន់សមស្របតាមកម្មវិធីសិក្សា
- ចំនួនគ្រូបច្ចេកទេសតាមមុខជំនាញនីមួយៗមិនទាន់មានគ្រប់តាមតម្រូវការ
- ការសហការរវាងសាលា និងវិស័យឯកជនមិនទាន់បានប្រសើរ
- សមត្ថភាពគ្រូជំនាញនីមួយៗមិនទាន់មានបទពិសោធន៍លើការងារប្រតិបត្តិ
- ប្រព័ន្ធគ្រប់គ្រងទិន្នន័យ (Database) មិនទាន់មានសម្រាប់គ្រប់គ្រងទិន្នន័យសិស្ស និងការងារប្រឡង
- សៀវភៅសិក្សាគោលមិនទាន់បំពេញតាមតម្រូវការមុខជំនាញ និងគ្រប់កម្រិតឆ្នាំ។

**៥. អាទិភាព និងយុទ្ធសាស្ត្រ**

**អាទិភាពទី១ ៖ លើកកម្ពស់ការគ្រប់គ្រងតាមសាលារៀនប្រកបដោយប្រសិទ្ធភាព**

**យុទ្ធសាស្ត្រទី១ ៖ កែលម្អការបំពេញការងារ និងការទទួលខុសត្រូវរបស់សាលារៀន**

- រៀបចំសេចក្តីណែនាំ ស្តីពីការពង្រឹងច្បាប់សហលក្ខន្តិកៈមន្ត្រីរាជការស៊ីវិល
- ចងក្រងឯកសារស្តីពីកម្រងការងាររបស់នាយកដ្ឋានតម្រង់ទិសវិជ្ជាជីវៈ
- បំប៉នគណៈគ្រប់គ្រងសាលានិងគ្រូផ្នែកអប់រំបច្ចេកទេសស្តីពីឯកសារកម្រងការងាររបស់នាយកដ្ឋានតម្រង់ទិសវិជ្ជាជីវៈ

**យុទ្ធសាស្ត្ររងទី១.១ ៖ ពង្រឹងសមត្ថភាពគ្រប់គ្រងអប់រំ (គណៈគ្រប់គ្រងសាលា និងគ្រូ)**

- បង្កើតកិច្ចសហប្រតិបត្តិការជាមួយដៃគូអភិវឌ្ឍ និងអ្នកពាក់ព័ន្ធដើម្បីអភិវឌ្ឍគ្រូអប់រំបច្ចេកទេស និងគណៈគ្រប់គ្រង
- បំប៉នឯកសារណែនាំ ស្តីពីការផលិតសម្ភារឧបទ្វេសបង្រៀន និងរៀន
- បំប៉នឯកសារ ស្តីពីការសិក្សាស្រាវជ្រាវសកម្ម (Action Research)

**យុទ្ធសាស្ត្ររងទី១.២ ៖ ពង្រឹងយន្តការពិនិត្យតាមដានការបង្រៀន និងរៀន**

- កែលម្អឧបករណ៍ចុះពិនិត្យតាមដានការបង្រៀន និងរៀន និងការប្រឡងឆមាស
- រៀបចំឧបករណ៍វាយតម្លៃវិទ្យាល័យចំណេះទូទៅ និងបច្ចេកទេសឆ្លើម
- ពិនិត្យតាមដាន ការអនុវត្តស្តង់ដារវិទ្យាល័យចំណេះទូទៅ និងបច្ចេកទេស
- ពិនិត្យតាមដានដំណើរការរៀន បង្រៀន និងការប្រឡងគ្រប់ប្រភេទ

**យុទ្ធសាស្ត្ររងទី១.៣ ៖ ពិនិត្យឡើងវិញលើរចនាសម្ព័ន្ធគ្រប់គ្រង លិខិតបទដ្ឋានគតិយុត្តនានា**

- កែលម្អលិខិតបទដ្ឋានគតិយុត្តនានា ស្តីពីការប្រឡងផ្នែកអប់រំបច្ចេកទេស
- រៀបចំសេចក្តីណែនាំ ស្តីពីលក្ខន្តិកៈវិទ្យាល័យចំណេះទូទៅ និងបច្ចេកទេសឆ្លើម
- រៀបចំគណៈកម្មការវាយតម្លៃវិទ្យាល័យចំណេះទូទៅ និងបច្ចេកទេសឆ្លើម
- រៀបចំសេចក្តីណែនាំ ស្តីពីវិធីសាស្ត្រនៃការបង្រៀន (សិស្សមជ្ឈមណ្ឌល វិធីរិះរក ការស្រាវជ្រាវមេរៀន និងវិធីសាស្ត្រផ្នែកលើគម្រោង)

- រៀបចំសេចក្តីណែនាំ ស្តីពីការប្រើប្រាស់សៀវភៅណែនាំការបង្រៀនតាមមុខជំនាញ
- រៀបចំសេចក្តីណែនាំ ស្តីពីការអនុវត្តស្តង់ដារវិទ្យាល័យចំណេះទូទៅ និងបច្ចេកទេស
- រៀបចំប្រកាស ស្តីពីការអនុវត្តស្តង់ដារវិទ្យាល័យចំណេះទូទៅ និងបច្ចេកទេស
- រៀបចំសេចក្តីណែនាំ ស្តីពីការគ្រប់គ្រងបន្ទប់ពិសោធន៍
- រៀបចំសេចក្តីណែនាំ ស្តីពីការការពារ និងសុវត្ថិភាពបន្ទប់ពិសោធន៍
- រៀបចំសេចក្តីណែនាំ ស្តីពីការរៀបចំផែនការអភិវឌ្ឍសាលា និងគ្រប់គ្រងថវិកាប្រកបដោយតម្លាភាព និងគណនេយ្យភាព
- រៀបចំសេចក្តីណែនាំ ស្តីពីនិយាមការប្រើប្រាស់គ្រូបង្រៀនផ្នែកអប់រំបច្ចេកទេស
- រៀបចំសេចក្តីណែនាំ ស្តីពីការពង្រាយគ្រូផ្នែកអប់រំបច្ចេកទេស
- រៀបចំសេចក្តីជូនដំណឹង ស្តីពីការបង្កើតកម្មវិធីស្ថានចម្លង
- រៀបចំឯកសារទស្សនទានកម្មវិធីស្ថានចម្លង
- រៀបចំសេចក្តីណែនាំ ស្តីពីការអនុវត្តកម្មវិធីស្ថានចម្លង
- រៀបចំសេចក្តីណែនាំ ស្តីពីការប្រមូលទិន្នន័យសិស្សក្រោយបញ្ចប់ការប្រឡងសញ្ញាបត្របច្ចេកទេស និងវិជ្ជាជីវៈកម្រិត៣

**យុទ្ធសាស្ត្ររងទី១.៤ ៖ ពង្រឹងកម្មវិធីប្រឡងប្រណាំង លើកទឹកចិត្តដល់អ្នកដែលមានស្នាដៃល្អ**

- បង្កើតកម្មវិធីប្រកួតប្រជែងលើវិធីសាស្ត្របង្រៀន
- បង្កើតកម្មវិធីប្រកួតប្រជែងស្នាដៃស្រាវជ្រាវបង្កើតថ្មីរបស់គ្រូ
- បង្កើតកម្មវិធីប្រកួតប្រជែងស្នាដៃរបស់សិស្ស
- ចូលរួមកម្មវិធីតាំងពិព័រណ៍ស្នាដៃសិស្ស
- បង្កើតកម្មវិធីប្រកួតប្រជែងវិទ្យាល័យចំណេះទូទៅ និងបច្ចេកទេសឆ្នើម

**យុទ្ធសាស្ត្ររងទី១.៥ ៖ ពិនិត្យឡើងវិញកម្មវិធីសិក្សា សៀវភៅសិក្សាគោល និងឯកសារពាក់ព័ន្ធ**

- ផលិតសៀវភៅសិក្សាគោលផ្នែកអប់រំបច្ចេកទេស
- រៀបចំ និងកែលម្អកម្មវិធីសិក្សា ផ្នែកអប់រំបច្ចេកទេស
- រៀបចំសៀវភៅណែនាំវិធីសាស្ត្របង្រៀនរបស់គ្រូផ្នែកអប់រំបច្ចេកទេស
- ផលិតឯកសារណែនាំ ស្តីពីវិធីសាស្ត្រផលិតសម្ភារឧបទ្វេសបង្រៀន និងរៀន
- ផលិតឯកសារ ស្តីពីការសិក្សាស្រាវជ្រាវសកម្ម (Action Research)
- បង្កើតស្តង់ដារតាមមុខជំនាញនីមួយៗ
- ផលិតឯកសារណែនាំ ស្តីពីការចុះកម្មសិក្សា
- ផលិតឯកសារណែនាំ ស្តីពីការគ្រប់គ្រងបន្ទប់ពិសោធន៍
- រៀបចំឯកសារណែនាំ ស្តីពីការការពារ និងសុវត្ថិភាពបន្ទប់ពិសោធន៍
- ផលិតឯកសារ ស្តីពីការរៀបចំផែនការអភិវឌ្ឍសាលា និងគ្រប់គ្រងថវិកាប្រកបដោយតម្លាភាព និងគណនេយ្យភាព

- សិក្សាស្តីពីប្រសិទ្ធភាពនៃការអនុវត្តកម្មវិធីសិក្សា
- សិក្សាពីផលប៉ះពាល់នៃការអនុវត្តកម្មវិធីសិក្សាចំពោះអតីតសិស្សផលិតឯកសារសម្រាប់វគ្គបណ្តុះបណ្តាលគ្រូបច្ចេកទេសលើមុខវិជ្ជា PLC ការក្រឡឹង និងការផ្សារ

**យុទ្ធសាស្ត្រទី២ ៖ អនុវត្តស្តង់ដារវិទ្យាល័យចំណេះទូទៅ និងបច្ចេកទេសឱ្យមានប្រសិទ្ធភាព**  
**យុទ្ធសាស្ត្ររងទី២.១ ៖ ផ្សព្វផ្សាយការយល់ដឹង ស្តីពីស្តង់ដារវិទ្យាល័យចំណេះទូទៅនិងបច្ចេកទេស**

- រៀបចំសិក្ខាសាលាផ្សព្វផ្សាយ ស្តីពី ការអនុវត្តស្តង់ដារវិទ្យាល័យចំណេះទូទៅ និងបច្ចេកទេស
- បោះពុម្ពសៀវភៅស្តង់ដារវិទ្យាល័យចំណេះទូទៅនិងបច្ចេកទេស
- ផ្សព្វផ្សាយសៀវភៅស្តង់ដារវិទ្យាល័យចំណេះទូទៅនិងបច្ចេកទេសតាមគេហទំព័រក្រសួងអប់រំ យុវជន និងកីឡា
- បកប្រែស្តង់ដារវិទ្យាល័យចំណេះទូទៅនិងបច្ចេកទេសទៅជាភាសាអង់គ្លេស

**យុទ្ធសាស្ត្រទី៣ ៖ ពង្រឹងភាពជាអ្នកដឹកនាំ សំដៅឱ្យមានស្វ័យភាព និងគណនេយ្យភាពនៅតាមវិទ្យាល័យចំណេះទូទៅ និងបច្ចេកទេស**

**យុទ្ធសាស្ត្ររងទី៣.១ ៖ ធ្វើឱ្យប្រសើរឡើងនូវសមត្ថភាពលើការងារគ្រប់គ្រង និងភាពជាអ្នកដឹកនាំផ្នែកលើការគ្រប់គ្រងតាមសាលារៀន SBM**

- សិក្សាតម្រូវការសមត្ថភាព (Needs Assessment) របស់គណៈគ្រប់គ្រងសាលា
- សិក្សាពីតម្រូវការជំនាញនៅក្នុងសហគមន៍
- សិក្សាពីតម្រូវការទីផ្សារការងារ

**យុទ្ធសាស្ត្ររងទី៣.២ ៖ ពង្រឹងយន្តការអភិវឌ្ឍសាលារៀន និងគ្រប់គ្រងថវិកាប្រកបដោយតម្លាភាព និងគណនេយ្យភាព**

- បើកវគ្គបំប៉នស្តីពីការរៀបចំផែនការអភិវឌ្ឍសាលា និងគ្រប់គ្រងថវិកាប្រកបដោយតម្លាភាព និងគណនេយ្យភាព
- សេចក្តីណែនាំស្តីពីយន្តការនៃការអភិវឌ្ឍសាលារៀននិងគ្រប់គ្រងថវិកាប្រកបដោយតម្លាភាព

**យុទ្ធសាស្ត្ររងទី៣.៣ ៖ កៀរគរថវិកាពីសហគមន៍ សប្បុរសជន និងដៃគូអភិវឌ្ឍនានា**

- បង្កើតវេទិកាភាពជាដៃគូរវាងសាលា សហគមន៍ និងដៃគូអភិវឌ្ឍន៍
- ផ្តល់ការលើកទឹកចិត្ត (លិខិតថ្លែងអំណរគុណ ប័ណ្ណសរសើរ និងគ្រឿងឥស្សរិយយស)
- បង្កើតគម្រោងស្រាវជ្រាវរួមគ្នាជាមួយដៃគូអភិវឌ្ឍ និងវិស័យឯកជន

**យុទ្ធសាស្ត្រទី៤ ៖ ផ្តល់ធាតុចូលដែលមានគុណភាព និងគាំទ្របច្ចេកទេសដល់វិទ្យាល័យចំណេះទូទៅ និងបច្ចេកទេសស្របតាមស្តង់ដារ**

**យុទ្ធសាស្ត្ររងទី៤.១ ៖ ពង្រីកអគារសិក្សា និងហេដ្ឋារចនាសម្ព័ន្ធ**

- បន្តសាងសង់អគារសិក្សា រោងជាង បន្ទប់ពិសោធន៍ អន្តេវាសិកដ្ឋានគ្រូ សិស្ស កសិដ្ឋាន បន្ទប់ប្រឹក្សាសាលា និងបណ្ណាល័យស្របតាមស្តង់ដារវិទ្យាល័យចំណេះទូទៅ និងបច្ចេកទេស
- កែលម្អអគារសិក្សា រោងជាង បន្ទប់ពិសោធន៍ អន្តេវាសិកដ្ឋានគ្រូ សិស្ស កសិដ្ឋាន បន្ទប់ប្រឹក្សាសាលា និងបណ្ណាល័យ ដែលមានស្រាប់ឱ្យស្របតាមស្តង់ដារវិទ្យាល័យចំណេះទូទៅ និងបច្ចេកទេស
- បន្តបំពាក់បណ្ណាញទឹក ភ្លើង ដើម្បីគាំទ្រសកម្មភាពបង្រៀន និងរៀន

**យុទ្ធសាស្ត្ររងទី៤.២ ៖ លើកកម្ពស់ការបំពាក់សម្ភារបរិក្ខារ សម្រាប់អនុវត្ត**

- បំពាក់សម្ភារប្រតិបត្តិបន្ថែមស្របតាមកម្មវិធីសិក្សា
- បំពាក់សម្ភារប្រតិបត្តិសម្រាប់វិទ្យាល័យចំណេះទូទៅ និងបច្ចេកទេសដែលបានពង្រីកថ្មី
- បំពាក់ប្រព័ន្ធស្រោចស្រពនៅតាមកសិដ្ឋាន

**យុទ្ធសាស្ត្ររងទី៤.៣ ៖ អភិវឌ្ឍសមត្ថភាពវិជ្ជាជីវៈគ្រូបង្រៀនផ្នែកអប់រំបច្ចេកទេស**

- បំប៉នសមត្ថភាពគ្រូបង្រៀន លើការប្រើប្រាស់ និងគ្រប់គ្រងសម្ភារបរិក្ខារផ្នែកអប់រំបច្ចេកទេស
- បំប៉នលើវិធីសាស្ត្របង្រៀន និងគរុកោសល្យដល់គ្រូផ្នែកអប់រំបច្ចេកទេស
- លើកទឹកចិត្តគ្រូបង្រៀនផ្នែកអប់រំបច្ចេកទេស ធ្វើទស្សនកិច្ចសិក្សាក្នុង និងក្រៅប្រទេស
- លើកទឹកចិត្តគ្រូបង្រៀនផ្នែកអប់រំបច្ចេកទេស ចូលរួមសិក្ខាសាលាក្នុង និងក្រៅប្រទេស
- លើកទឹកចិត្តគ្រូបង្រៀនផ្នែកអប់រំបច្ចេកទេស បន្តការសិក្សាឡើងកម្រិតក្នុង និងក្រៅប្រទេស
- លើកទឹកចិត្តគ្រូបង្រៀនផ្នែកអប់រំបច្ចេកទេស ទទួលបានការបណ្តុះបណ្តាលផ្នែកអប់រំបច្ចេកទេសរយៈពេលខ្លី និងមធ្យមក្នុង និងក្រៅប្រទេស
- សិក្សាពីតម្រូវការមុខជំនាញវិជ្ជាជីវៈរបស់គ្រូដែលត្រូវទទួលបានការបណ្តុះបណ្តាល ដើម្បីអភិវឌ្ឍសមត្ថភាពវិជ្ជាជីវៈគ្រូបង្រៀន

**អាទិភាពទី២ ៖ លើកកម្ពស់ការចូលរៀនប្រកបដោយសមធម៌ និងបរិយាបន្ន**

**យុទ្ធសាស្ត្រទី១ ៖ ជំរុញការចុះឈ្មោះចូលរៀននៅវិទ្យាល័យចំណេះទូទៅ និងបច្ចេកទេស**

- រៀបចំសេចក្តីជូនដំណឹងស្តី ពីការជ្រើសរើសសិស្សចូលរៀនផ្នែកអប់រំបច្ចេកទេស
- ផ្សព្វផ្សាយសេចក្តីជូនដំណឹង ស្តីពីការជ្រើសរើសសិស្សចូលរៀនផ្នែកអប់រំបច្ចេកទេស
- រៀបចំសេចក្តីណែនាំស្តីពីការជ្រើសរើសសិស្សចូលរៀននៅតាមគ្រឹះស្ថានឧត្តមសិក្សាសាធារណៈ
- ចូលរួមសហការវេទិកាការអប់រំតម្រង់ទិសវិជ្ជាជីវៈ
- បង្កើតមុខជំនាញសិក្សាសម្បូរបែបស្របតាមតម្រូវការទីផ្សារការងារ
- ចូលរួម និងសម្របសម្រួលការតាំងបង្ហាញសមិទ្ធផលស្នាដៃសិស្ស



**យុទ្ធសាស្ត្រទី២ ៖ កាត់បន្ថយការបោះបង់ការសិក្សានៅវិទ្យាល័យចំណេះទូទៅ និងបច្ចេកទេស**

ផ្តល់សេវាប្រឹក្សា នៅតាមវិទ្យាល័យចំណេះទូទៅ និងបច្ចេកទេស

- បង្កើនប្រាក់អាហារូបករណ៍សិស្សផ្នែកអប់រំបច្ចេកទេស
- សិក្សា និងកម្មសិក្សារបស់សិស្សផ្តល់អាទិភាពក្នុងការស្នាក់នៅអន្តេវាសិកដ្ឋានចំពោះសិស្សមានទីលំនៅធានឆ្ងាយ ឬសិស្សងាយរងគ្រោះ
- សម្របសម្រួលក្នុងការស្វែងរកអាហារូបករណ៍សម្រាប់សិស្សរៀនបន្តទាំងក្នុង និងក្រៅប្រទេស
- សម្របសម្រួលក្នុងការធ្វើទស្សនកិច្ច

**យុទ្ធសាស្ត្រទី៣ ៖ ពង្រឹងការអនុវត្តកម្មវិធីស្ថានចម្លងនៅតាមវិទ្យាល័យចំណេះទូទៅនិងបច្ចេកទេស**

- ចងក្រងតេស្តស្តង់ដារ សម្រាប់អ្នកបាត់បង់ឱកាសចូលសិក្សា
- បង្កើតគណៈកម្មការជ្រើសរើស និងវាយតម្លៃ
- ផ្តល់តេស្ត ឬការប្រឡងចូលរៀននៅតាមវិទ្យាល័យចំណេះទូទៅ និងបច្ចេកទេស

**៦. សូចនាករលើទុក**

- ❖ សិស្សចុះឈ្មោះចូលរៀនផ្នែកអប់រំបច្ចេកទេសនឹងកើនឡើងដល់ ៣០០០នាក់ក្នុងឆ្នាំសិក្សា (២០២២-២០២៣)
- ❖ ចំនួនវិទ្យាល័យចំណេះទូទៅ និងបច្ចេកទេសនឹងកើនឡើងដល់២០នៅឆ្នាំ២០២២-២០២៣
- ❖ ៩០%នៃសិស្សផ្នែកអប់រំបច្ចេកទេសនឹងអាចរកការងារធ្វើ ឬបង្កើតការងារដោយខ្លួនឯងបាន ត្រឹមឆ្នាំ(២០២២-២០២៣)
- ❖ ប្រហែល៨០%នៃវិទ្យាល័យចំណេះទូទៅ និងបច្ចេកទេសទូទាំងប្រទេសនឹងមានអន្តេវាសិកដ្ឋានសិស្ស និងគ្រូ នៅឆ្នាំសិក្សា២០២២-២០២៣។

**៧. កម្មវិធី និងសកម្មភាព**

- ❖ ដើម្បីជំរុញការចុះឈ្មោះចូលរៀនរបស់សិស្សនៅតាមវិទ្យាល័យចំណេះទូទៅនិងបច្ចេកទេស កម្មវិធី និងសកម្មភាពគោលមានដូចខាងក្រោម៖
- ❖ បន្តផ្តល់ថវិកាគាំទ្រប្រចាំឆ្នាំដល់វិទ្យាល័យចំណេះទូទៅ និងបច្ចេកទេស រួមមានថវិកាដំណើរការសាលា (៥០លានរៀនសម្រាប់មួយសាលា) ថវិកាគិតតាមចំនួនសិស្សម្នាក់ (៦០០,០០០ រៀនសម្រាប់សិស្សម្នាក់) កម្មសិក្សា (៤០,០០០រៀនសម្រាប់សិស្សម្នាក់) និងទស្សនកិច្ចសិក្សា (២០,០០០រៀនសម្រាប់សិស្សម្នាក់)
- ❖ បន្តបំពាក់សម្ភារប្រតិបត្តិនៅតាមវិទ្យាល័យចំណេះទូទៅ និងបច្ចេកទេសទូទាំងប្រទេស ដើម្បីបម្រើការងាររៀន និងបង្រៀន ដោយទ្រឹស្តីផ្សារភ្ជាប់នឹងការអនុវត្ត
- ❖ បង្កលក្ខណៈងាយស្រួល និងសម្របសម្រួលដល់ភាពជាដៃគូរវាងវិស័យឯកជន និងសាធារណៈ ដើម្បីបញ្ជូនសិស្សចុះកម្មសិក្សា ទស្សនកិច្ចសិក្សា និងងាយស្រួលក្នុងការស្វែងរកការងារធ្វើក្រោយពីប្រឡងជាប់

- ❖ បណ្តុះបណ្តាល និងលើកកម្ពស់វិជ្ជាជីវៈបច្ចេកទេសឱ្យអភិវឌ្ឍសមត្ថភាពវិជ្ជាជីវៈជំនាញ ដើម្បីធ្វើចំណេះដឹងដល់សិស្សប្រកបដោយគុណភាព និងការទាក់ទាញ
- ❖ សម្របសម្រួលក្នុងការស្វែងរកអាហារូបករណ៍ទាំងក្នុង និងក្រៅប្រទេស សម្រាប់សិស្សបាន បន្តការសិក្សា
- ❖ រៀបចំការប្រឡងប្រចាំខែ ប្រឡងឆមាស ប្រឡងបញ្ចប់ឆ្នាំ និងប្រឡងសញ្ញាបត្របច្ចេកទេស និងវិជ្ជាជីវៈកម្រិត៣
- ❖ ចុះពិនិត្យតាមដានការបង្រៀន និងរៀន ការប្រើប្រាស់សម្ភារប្រតិបត្តិ ប្រឡងឆមាស ប្រឡង បញ្ចប់ និងការអនុវត្តស្តង់ដារវិទ្យាល័យចំណេះទូទៅ និងបច្ចេកទេស
- ❖ ចុះសិក្សាស្រាវជ្រាវតម្រូវការមុខជំនាញថ្មីស្របតាមទីផ្សារការងារ
- ❖ ចុះសិក្សាស្រាវជ្រាវ និងពង្រីកវិទ្យាល័យចំណេះទូទៅ និងបច្ចេកទេស
- ❖ ចុះសិក្សាស្រាវជ្រាវប្តូរគម្រោងជាងប្រតិបត្តិតាមមុខវិជ្ជានីមួយៗ
- ❖ ចុះសិក្សាស្រាវជ្រាវគម្រោងសិក្សា
- ❖ សាងសង់រោងជាងប្រតិបត្តិតាមមុខជំនាញនីមួយៗ
- ❖ សាងសង់កសិដ្ឋានតាមតម្រូវការជំនាញនៅតាមវិទ្យាល័យចំណេះទូទៅ និងបច្ចេកទេស
- ❖ បណ្តុះបណ្តាលគ្រូបច្ចេកទេសលើមុខវិជ្ជា PLC ការក្រឡឹង និងការផ្សារ
- ❖ វគ្គបំប៉នគណៈគ្រប់គ្រង និងគ្រូបច្ចេកទេស ស្តីពីឯកសារសុវត្ថិភាពបន្ទប់ពិសោធន៍
- ❖ វគ្គបំប៉នគណៈគ្រប់គ្រង និងគ្រូបច្ចេកទេស ស្តីពីការគ្រប់គ្រងបន្ទប់ពិសោធន៍
- ❖ សិក្ខាសាលាអភិវឌ្ឍសៀវភៅសិក្សាគោលផ្នែកអប់រំបច្ចេកទេស
- ❖ សិក្ខាសាលាអភិវឌ្ឍកម្មវិធីសិក្សាផ្នែកអប់រំបច្ចេកទេស



**ជំពូកទី៣**

**វិធីសាស្ត្រស្រាវជ្រាវ**



### ជំពូកទី៣

## វិធីសាស្ត្រស្រាវជ្រាវ

វិធីសាស្ត្រស្រាវជ្រាវ អ្នកសង្គមវិទ្យាបានឱ្យនិយមន័យថា គឺជាផែនការជាប្រព័ន្ធមួយសម្រាប់ធ្វើការសិក្សាស្រាវជ្រាវ និងបានគូសបញ្ជាក់ពីភាពខុសគ្នានៃវិធីសាស្ត្រស្រាវជ្រាវបែបបរិមាណវិស័យ និងបែបគុណវិស័យ។ វិធីសាស្ត្របែបគុណវិស័យ គឺមានគោលបំណងសម្រាប់ចាត់ថ្នាក់ លក្ខណៈពិសេសសម្រាប់បង្កើតគម្រិតិដើម្បីសាកល្បងសម្មតិកម្ម និងពន្យល់ពីការអង្កេត និងសិក្សាស្រាវជ្រាវ។ បែបគុណវិស័យជាការពិណ័នាពេញលេញនៃការសង្កេតរួមទាំងបរិបទ ស្ថានភាពជារួម នៃព្រឹត្តិការណ៍ និងកាលៈទេសៈ។

### ៣.១- គម្រោងវិភាគ

ដើម្បីឆ្លើយតបទៅនឹងសំណួរស្រាវជ្រាវខាងលើ និងសម្រេចតាមគោលបំណងនៃការសិក្សាស្រាវជ្រាវ ការសិក្សាស្រាវជ្រាវនេះបានប្រើវិធីសាស្ត្រចម្រុះ គឺវិធីសាស្ត្របែបបរិមាណវិស័យ និងបែបគុណវិស័យ។ បែបបរិមាណវិស័យ បានប្រើប្រាស់កម្រងសំណួរទម្រង់បិទ បែបជ្រើសរើសតាមលំដាប់លំដោយ។ ចំណែកបែបគុណវិស័យ គឺបានប្រើប្រាស់សំណួរបន្ថែមខាងក្រោម កម្រងសំណួរបែបគុណវិស័យ ដែលសួរពីកម្រិតនៃការយល់ឃើញទៅលើស្ថានភាព ទិដ្ឋភាពនៃការដឹកនាំ គ្រប់គ្រង ដែលមានលក្ខណៈជាទម្រង់បើក និងមានភាពបត់បែន។ មូលហេតុនៃការជ្រើសរើស និងប្រើប្រាស់បែបបរិមាណវិស័យនេះ ដើម្បីរកឱ្យឃើញនូវលទ្ធផលជាក់លាក់ អាចគិតជាភាគរយនៃក្រុមនីមួយៗ ប្រោបធៀបនឹងចំនួនកំណត់ជាក់លាក់មួយ (Gray, 2009)។ វិធីសាស្ត្រនេះត្រូវមានសូចនាករជាក់លាក់ និងស្តង់ដារដោយគោរពនូវដំណើរការជាក់លាក់ក្នុងការប្រមូលទិន្នន័យ (Bamberger, 2012)។ បើយោងតាម (Merriam, 1998 ) ការសិក្សាស្រាវជ្រាវបែបបរិមាណវិស័យ អ្នកសិក្សាតែងចាប់អារម្មណ៍ និងមានការយល់ដឹង និងចេះវិភាគទិន្នន័យ។ ការសិក្សាស្រាវជ្រាវបែបគុណវិស័យធ្វើឡើងក្នុងគោលបំណងឱ្យយល់ដឹងពីស្ថានភាពមួយដោយផ្ដោតការយកចិត្តទុកដាក់លើទិដ្ឋភាពរួមទាំងមូល ព្រមទាំងមានលក្ខណៈស៊ីជម្រៅ លើការយល់ដឹងជាងការវិភាគលើចំនួន និងស្ថិតិនៃទិន្នន័យទាំងនោះ (Bamberger, 2012 & Ary et Berg,2009 )។

នៅក្នុងការសិក្សាស្រាវជ្រាវនេះ អ្នកសិក្សាបានកំណត់ជ្រើសរើសយកវិទ្យាល័យតែមួយគឺវិទ្យាល័យចំណេះទូទៅនិងបច្ចេកទេស ព្រះបាទសម្តេច ព្រះបរមនាថ នរោត្តមសីហមុនី ដែលស្ថិតនៅក្នុងភូមិសាលាលេខ៥ ឃុំអូរឫស្សី ស្រុកកំពង់ត្រឡាច ខេត្តកំពង់ឆ្នាំង។ អ្នកសិក្សាបានរៀបចំកម្រងសំណួរសម្រាប់សំភាសន៍គ្រូ នាយក នាយករង ដោយរៀបចំកម្រងសំណួរតាមឯកសារតាមឯកសារនិង

សូចនាករនៃក្របខណ្ឌសមត្ថភាពនាយកអាស៊ីអាគ្នេយ៍ និងសិស្សកម្រងសំណួរកម្រិតនៃភាពពេញចិត្ត ទៅលើទិដ្ឋភាពរួមនៃការគ្រប់គ្រង និងដឹកនាំ និងការរៀន និងបង្រៀន។ សំភាសន៍នាយក នាយករង ឬ នាយិការង គ្រូបង្រៀនមុខវិជ្ជាឯកទេសផ្នែកបច្ចេកទេស និងគ្រូបង្រៀនមុខវិជ្ជាចំណេះទូទៅ ផ្នែក បច្ចេកទេស និងសិស្សផ្នែកអគ្គិសនី ផ្នែកក្សេត្រសាស្ត្រ និងផ្នែកបសុវប្បកម្ម ឆ្នាំទី១ ឆ្នាំទី២ និងឆ្នាំទី៣។

**៣.២- ការជ្រើសរើសសំណាក**

ដើម្បីឆ្លើតតបទៅនឹងទំហំនៃការសិក្សា អ្នកសិក្សាបានកំណត់ជ្រើសរើស ជ្រើសរើសករណី សិក្សានៅវិទ្យាល័យចំណេះទូទៅនិងបច្ចេកទេស ព្រះបាទសម្តេច ព្រះបរមនាថ នរោត្តមសីហមុនី។ ចំពោះការជ្រើសរើសសំណាក អ្នកសិក្សាជ្រើសរើស គណៈគ្រប់គ្រងចំនួន០៤ នាក់ ស្រី០១នាក់ លោក គ្រូ អ្នកគ្រូបង្រៀនជំនាញឯកទេសសរុប១៧នាក់ ស្រី០៧នាក់ លោកគ្រូអ្នកគ្រូបង្រៀនមុខវិជ្ជាចំណេះ ទូទៅចំនួន១០នាក់ ក្នុងនោះស្រី និងសិស្សានុសិស្សផ្នែកបច្ចេកទេស ឆ្នាំទី១ ឆ្នាំទី២ និងឆ្នាំទី៣ សរុបចំនួន ៨៤នាក់។

**តារាងចំនួនសំណាក**

អ្នកតបសំភាសន៍	សរុប	ប្រុស	ស្រី	ភាគរយប្រុស	ភាគរយស្រី	%សរុប
គណៈគ្រប់គ្រង	០៤	០៣	០១	៧៥%	២៥%	១០០%
គ្រូបង្រៀនឯកទេស	២៧	១៨	០៩	៦៦.៦៧%	៣៣.៣៣%	១០០%
សិស្ស	៨៤	៣៣	៥១	៣៩.២៩%	៦០.៧១%	១០០%
សរុបភាគសំណាក	១១៥	៥៤	៦១	៤៦.៩៥%	៥៣.០៤%	១០០%

**មូលហេតុនៃការជ្រើសរើសសំណាក និងទីតាំងនៃការសិក្សាស្រាវជ្រាវ**

ការជ្រើសរើសទីតាំង៖

- ដោយវិទ្យាល័យនេះ ជាវិទ្យាល័យដែលជាព្រះមហាក្សត្រ នៃព្រះរាជាណាចក្រកម្ពុជា
- សិក្សារកចំណុចខ្លាំង ចំណុចខ្សោយ បញ្ហាប្រឈម និងដំណោះស្រាយ

ការជ្រើសរើសសំណាកសំណាក៖

- ចង់ដឹងពីកម្រិតនៃការវាយតម្លៃ និងការយល់ឃើញនៃការគ្រប់គ្រង និងដឹកនាំរបស់នាយក តាមរយៈនាយកខ្លួនឯង នាយករង គ្រូបង្រៀន និងសិស្ស។

**៣.៣- វិធីសាស្ត្រប្រមូលទិន្នន័យ**

តាមរយៈ លិខិតឧទ្ទេសនាមរបស់ក្រសួងអប់រំ យុវជន និងកីឡា លិខិតសុំការអនុញ្ញាតចុះ ប្រមូលព័ត៌មានពីវិទ្យាស្ថានជាតិអប់រំ និងដោយមានលិខិតៈនុញ្ញាតពីប្រធានមន្ទីរអប់រំ យុវជន និងកីឡា ខេត្តកំពង់ឆ្នាំង អ្នកសិក្សាបានចុះទៅសិក្សា និងប្រមូលព័ត៌មាននៅវិទ្យាល័យចំណេះទូទៅនិងបច្ចេកទេស ព្រះបាទសម្តេច ព្រះបរមនាថ នរោត្តមសីហមុនី ស្រុកកំពង់ត្រឡាច ខេត្តកំពង់ឆ្នាំង។ ដោយខ្ញុំបាទជា

អតីតគ្រូបង្រៀននៅវិទ្យាល័យនេះដែរ ម្ល៉ោះហើយខណៈពេលដែលខ្ញុំបានចុះទៅនោះ គឺមានការទទួលស្វាគមន៍យ៉ាងកក់ក្តៅ ពីសំណាក់ គណៈគ្រប់គ្រង លោកគ្រូ អ្នកគ្រូ និងសិស្សានុសិស្ស។ ខ្ញុំបានជួបសិស្សតាមថ្នាក់នីមួយៗ ខណៈពេលម៉ោងចេញលេង ម៉ោងទំនេរ និងជួបពួកគាត់នៅកន្លែងប្រតិបត្តិ និងកសិដ្ឋានជាដើម។ តាមថ្នាក់នីមួយៗ ខ្ញុំបានប្រាប់ទៅសិស្សយ៉ាងច្បាស់ពីគោលបំណងនៃការប្រមូលទិន្នន័យ និងបានសុំជ្រើសរើសការស្ម័គ្រចិត្តពីពួកគាត់ មិនមានការបង្ខិតបង្ខំ។ បន្ទាប់មកខ្ញុំបានចែកជូនកម្រងសំណួរទៅពួកគាត់ និងទុកពេលឱ្យពួកគាត់បំពេញយ៉ាងគ្រប់គ្រាន់ និងពិនិត្យបានត្រឹមត្រូវនូវគ្រប់សំណួរ និងការសាកសួរមន្ត្រីខណៈដែលមិនទាន់យល់លើសំណួរណាមួយ។

**៣.៣.១- ទិន្នន័យបន្ទាប់បន្សំ**

ទិន្នន័យបន្ទាប់បន្សំបានប្រមូលតាមរយៈឯកសារបោះពុម្ពនានាដូចជា យុទ្ធសាស្ត្រចតុកោណដំណាក់កាលទី៤ របស់រាជរដ្ឋាភិបាល ផែនការយុទ្ធសាស្ត្រវិស័យអប់រំ (២០១៤-២០១៨) ផែនការយុទ្ធសាស្ត្រការងារ និងបណ្តុះបណ្តាលវិជ្ជាជីវៈ(២០១៤-២០១៨) ច្បាប់ស្តីពីការអប់រំ ២០០៨ ឯកសារស្តង់ដារវិទ្យាល័យចំណេះទូទៅ និងបច្ចេកទេស ឯកសារក្របខណ្ឌសមត្ថភាពគោលនាយកសាលាអាស៊ីអាគ្នេយ៍ (Seameo Innotech, 2016), របាយការណ៍ដំណាច់ឆ្នាំការងារអប់រំបច្ចេកទេសវិទ្យាល័យដែលបានសិក្សា។ តារាងលទ្ធផលនៃការប្រលងបញ្ចប់ថ្នាក់ឆ្នាំទី១ ឆ្នាំទី២ និងការប្រលងសញ្ញាបត្របច្ចេកទេស និងវិជ្ជាជីវៈកម្រិត៣ សម័យប្រលងថ្ងៃ០៩ សីហា ឆ្នាំ២០១៨ មណ្ឌលវិទ្យាល័យចំណេះទូទៅ និងបច្ចេកទេស ព្រះបាទសម្តេច ព្រះបរមនាថ នរោត្តមសីហមុនី សម្រាប់ឆ្នាំសិក្សា (២០១៧-២០១៨)

**៣.៣.២- ទិន្នន័យចម្បង**

ដើម្បីទទួលបានព័ត៌មានមួយជាក់លាក់ អ្នកសិក្សាជាចាំបាច់បានរៀបចំជាកម្រងសំណួរ ដើម្បីចែកជូនដល់គណៈគ្រប់គ្រង លោកគ្រូ អ្នកគ្រូបង្រៀនមុខវិជ្ជាជំនាញ លោកគ្រូអ្នកគ្រូបង្រៀនមុខវិជ្ជាចំណេះទូទៅ និងសិស្សានុសិស្សផ្នែកបច្ចេកទេសដែលកំពុងសិក្សាថ្នាក់ឆ្នាំទី១ ឆ្នាំទី២ និងឆ្នាំទី៣ នៅវិទ្យាល័យចំណេះទូទៅនិងបច្ចេកទេសក្នុងឆ្នាំសិក្សា(២០១៧-២០១៨)។

**៣.៤- ឧបករណ៍ប្រមូលទិន្នន័យ**

នៅក្នុងការសំភាសន៍ និងបំពេញកម្រងសំណួរ ដែលមានកំណត់ពីវត្ថុបំណងយ៉ាងច្បាស់លាស់តាមរយៈកម្រងសំណួរចំនួន០៣ប្រភេទ គឺប្រភេទទី១ កម្រងសំណួរសម្រាប់សំភាសន៍ជាមួយគណៈគ្រប់គ្រង(នាយក និងនាយករង ឬនាយិការង) ប្រភេទទី២ កម្រងសំណួរសម្រាប់សំភាសន៍ជាមួយគ្រូបង្រៀន និងប្រភេទទី៣ កម្រងសំណួរសម្រាប់សំភាសន៍ជាមួយសិស្ស។ នៅក្នុងកម្រងសំណួរនីមួយៗ បានបែងចែកជាផ្នែកនីមួយៗយ៉ាងត្រឹមត្រូវ។ ហើយកម្រិតនៃការវាយតម្លៃគឺកំណត់តាម (Likert Type Scal,2006) ដូចជា៖

*Likelihood*

- (1) = Exstremely Unlikely = មិនពេញចិត្តទាល់តែសោះ
- (2) = Unlikely = មិនពេញចិត្ត
- (3) = Neutral = ធម្មតា ឬកណ្តាល
- (4) = Likely = ពេញចិត្ត
- (5) = Extjremely Likely = ពេញចិត្តខ្លាំងណាស់

**Level of agreement**

- (1) = Strongly disagree = មិនឯកភាពទាល់តែសោះ
- (2) = Disagree = មិនឯកភាព
- (3) = Neither agree or disagree = ឯកភាពខ្លះ មិនឯកភាពខ្លះ
- (4) = Agree = ឯកភាព
- (5) = Strongly agree = ឯកភាពខ្លាំងណាស់

**ការបែងចែកជាចន្លោះភាគរយនៃកម្រិតនៃការអនុវត្ត**

- (1) = កម្រិតអនុវត្តបានចន្លោះពី 0% - 20%
- (2) = កម្រិតអនុវត្តបានចន្លោះពី 21% - 40%
- (3) = កម្រិតអនុវត្តបានចន្លោះពី 41% - 60%
- (4) = កម្រិតអនុវត្តបានចន្លោះពី 61% - 80%
- (5) = កម្រិតអនុវត្តបានចន្លោះពី 81% - 100%

**៣.៥- ឧបករណ៍ស្ថិតិ**

ដើម្បីសម្របសម្រួលដល់ដំណើរការនៃការសិក្សាស្រាវជ្រាវ ឱ្យមានដំណើរការល្អ ក្នុងការបង្ហាញ និងការវិភាគ ការរំពឹងទុក និងធ្វើឱ្យការសន្និដ្ឋានមានអំណះអំណាងត្រឹមត្រូវ និងច្បាស់លាស់ អ្នកសិក្សាបានប្រើរូបមន្តស្ថិតិមួយចំនួន តាម **Descriptive Statistics of Frequencies** ការគណនាតម្លៃមធ្យម គំលាតស្តង់ដារជាដើម។

**៣.៦- ដំណើរការក្នុងការប្រមូលទិន្នន័យ**

ការសិក្សានេះបានធ្វើឡើងបន្ទាប់ពីឧបករណ៍ស្រាវជ្រាវនានាត្រូវបានកសាងរួចរាល់ ដោយពេលទទួលបានការយល់អនុម័ត និងយល់ព្រមពីសាស្ត្រាចារ្យដឹកនាំ សាស្ត្រាចារ្យដឹកនាំរង និងការពិគ្រោះយោបល់ពីបណ្តាអ្នកសិក្សាមុនៗ ដោយអនុលោមតាមសូចនាករនៃក្របខណ្ឌស្តង់ដារសមត្ថភាពគោលនាយកសាលាអាស៊ីអាគ្នេយ៍ និងមានលិខិតឧទ្ទេសនាមរបស់ក្រសួងអប់រំ យុវជន និងកីឡា លិខិតអនុញ្ញាតរបស់វិទ្យាស្ថានជាតិអប់រំ និងលិខិតស្នើសុំចុះប្រមូលទិន្នន័យរបស់អ្នកសិក្សាបានស្នើទៅមន្ទីរអប់រំ យុវជន និងកីឡាសាមី ព្រំទាំងមានការយល់ព្រមពីគណៈគ្រប់គ្រងដែលត្រូវចុះប្រមូលទិន្នន័យ។

ត្រូវបង្ហាញពីគោលបំណង និងព័ត៌មានលម្អិតនៃការសិក្សាស្រាវជ្រាវដល់នាយកសាលាដ៏ម្យ៉ាង មានការសម្របសម្រួល និងការរៀបចំផែនការក្នុងការប្រមូលទិន្នន័យ។ បន្ទាប់មកគឺការចុះប្រមូល ទិន្នន័យតាមគោលដៅដែលបានកំណត់។

**៣.៧- វិធីសាស្ត្រវិភាគទិន្នន័យ**

ទិន្នន័យបែបបរិមាណវិស័យ ប្រើ **Descriptive Statistics of Frequencies** នៅក្នុងកម្រង សំណួរផ្នែកខាងក្រោមមានបន្ថែមនូវសំណួរបែបគុណវិស័យ ដើម្បីគាំទ្រឱ្យទិន្នន័យបែបបរិមាណវិស័យ។ រាល់ចម្លើយនៃសំណាកត្រូវបានកត់ត្រា និងរៀបចំនៅក្នុងកម្មវិធី **SPSS** ជាការងាយស្រួលក្នុងការរាប់ ចំនួន វិភាគជាក្រុម និងផ្នែកនៃសមត្ថភាពគោលចំនួន៥ក្រុមផ្សេងគ្នានៃ ស្តង់ដារក្របខណ្ឌសមត្ថភាព គោលនាយកអាស៊ីអាគ្នេយ៍ និងវិភាគលើតម្លៃមធ្យម (**Mean**) និងតម្លៃគម្លាតស្តង់ដារ (**SD**) ។ ជាបន្ទាប់ ការរៀបចំតារាងក្រុងកម្មវិធី **Microsoft Excel 2013** ដើម្បីរៀបចំជាក្រាបផ្សេងៗ ដើម្បីឱ្យមានភាព ងាយស្រួលក្នុងការអាន ជាសោភ័ណសម្រាប់ការចាប់អារម្មណ៍ ពិសេសគឺងាយយល់ពីលទ្ធផលនៃការ សិក្សាស្រាវជ្រាវ។ ក្នុងការវិភាគទិន្នន័យនេះអ្នកសិក្សា៖

- ❖ ប្រើតាមកម្មវិធី **SPSS**
  - សម្រាប់រកមធ្យម (**MEAN**) និងគំលាតស្តង់ដារ (**SD**)
  - សម្រាប់រកភាគរយ (%) និងប្រេកង់ (Freq.)
- ❖ និងប្រើកម្មវិធី **Ms. Excel**
  - សម្រាប់សង់ក្រាហ្វិក
  - សម្រាប់សង់តារាង
  - សម្រាប់ផ្តុំទិន្នន័យបញ្ចូលគ្នាក្នុងការវិភាគទិន្នន័យនេះប្រើតាមកម្មវិធី **SPSS**

(**DESCRIPTIVE STATISTIC ANALYSIS**)  
**OXFORT and BURRY- Stock (1995)**

តម្លៃ <b>Mean</b>	ស្មើ ឬធំជាតិ	<b>3.5</b>	លទ្ធផល ខ្ពស់
តម្លៃ <b>Mean</b>	ចាប់ពី	<b>2.5 to 3.49</b>	លទ្ធផល មធ្យម
តម្លៃ <b>Mean</b>	តូចជាង	<b>2.5</b>	លទ្ធផល ទាប





**ជំពូកទី៤**

**លទ្ធផល**

**និងការពិភាក្សា**

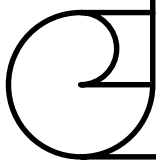

### ជំពូកទី៤

## លទ្ធផល និងការពិភាក្សាបកស្រាយ

ក្នុងការវិភាគនេះ យើងបានបែងចែកទិន្នន័យទៅតាមប្រភេទ និងក្រុមនីមួយៗ ហើយដែល ជ្រើសយកតែទិន្នន័យដែលចាំបាច់ប៉ុណ្ណោះយកមកវិភាគ។ ចំពោះកម្រងសំណួរដែលបានរៀបចំ អ្នក សិក្សាបានចែកជូនទៅអ្នកឆ្លើយតបចំនួន ១៣១ច្បាប់ ហើយប្រមូលបានមកវិញតែចំនួន ១១៥ច្បាប់មក វិភាគ។ ចំពោះកម្រងសំណួរដែលជាកត្តាមានឥទ្ធិពលលើប្រធានបទ អ្នកសិក្សាបានរៀបចំជាប្រាំកម្រិត គឺ កម្រិតទី១ អនុវត្តបានពី ០-២០% នៃសូចនាករដែលបានកំណត់ កម្រិតទី២ អនុវត្តបានពី ២១-៤០% នៃសូចនាករដែលបានកំណត់ កម្រិតទី៣ អនុវត្តបានពី ៤១-៦០% នៃសូចនាករដែលបានកំណត់ កម្រិត ទី៤ អនុវត្តបានពី ៦១-៨០% នៃសូចនាករដែលបានកំណត់ និងកម្រិតទី៥ អនុវត្តបានពី ៨១-១០០% នៃសូចនាករដែលបានកំណត់ (Likert type Scal) ។ រីឯការវាយតម្លៃទៅលើភាពពេញចិត្តរបស់សិស្ស អ្នកសិក្សាបានចែកជាប្រាំកម្រិតដែរគឺ កម្រិតទី១ មិនពេញចិត្តសោះ កម្រិតទី២ មិនពេញចិត្ត កម្រិតទី៣ ពេញចិត្តតិចតួច កម្រិតទី៤ ពេញចិត្ត និងកម្រិតទី៥ ពេញចិត្តខ្លាំងណាស់។

ក្រោយពីផលិតកម្រងសំណួរទាំងបីប្រភេទរួច អ្នកសិក្សាស្រាវជ្រាវបានជួបជាមួយក្រុមគោលដៅ ដើម្បីប្រមូលទិន្នន័យ ហើយអ្នកសិក្សាស្រាវជ្រាវ បានយកទិន្នន័យទាំងនោះមកវិភាគ និងសំយោគចេញ ជាលទ្ធផលដូចខាងក្រោម៖

### ៤.១- វិភាគព័ត៌មានទូទៅ

#### ៤.១.១- ភេទ និងមុខរបរ

តារាងទី១៖ បំណែងចែកប្រភេទមុខរបរ និងភេទរបស់អ្នកបំពេញកម្រងសំណួរ

មុខរបរ	សរុប	ប្រុស	ស្រី	ភាគរយប្រុស	ភាគរយស្រី	%សរុប
គណៈគ្រប់គ្រង	០៤	០៣	០១	៧៥%	២៥%	១០០%
គ្រូបង្រៀន	២៧	១៨	០៩	៦៦.៦៧%	៣៣.៣៣%	១០០%
សិស្ស	៨៤	៣៣	៥១	៣៩.២៩%	៦០.៧១%	១០០%
សរុបភាគសំណាក	១១៥	៥៤	៦១	៤៦.៩៥%	៥៣.០៤%	១០០%

#### បំណែងចែកប្រភេទ

តាមតារាងទី១ បានបង្ហាញថា អ្នកដែលបានបំពេញកម្រងសំណួរស្រាវជ្រាវ និងសំភាសន៍ទាំង អស់១១៥នាក់ ក្នុងនោះសិស្ស ៨៤នាក់ ស្រីចំនួន ៥១នាក់ គ្រូបង្រៀនមុខវិជ្ជាបច្ចេកទេសចំនួន១៧នាក់ ស្រី គ្រូ បង្រៀនមុខវិទ្យាទូទៅ១០នាក់ ស្រី និងគណៈគ្រប់គ្រង ០៤នាក់ ស្រី

**៤.១.២- ស្ថានភាពគ្រួសារ**

**តារាងទី២៖ បង្ហាញពីស្ថានភាពគ្រួសារ ( មិនវិភាគលើសិស្ស)**

ស្ថានភាពគ្រួសារ	គណៈគ្រប់គ្រង	គ្រូបង្រៀន	% គណៈគ្រប់គ្រង	%គ្រូបង្រៀន
នៅលីវ	០០	០៨	០០.០០%	២៩.៦៣%
រៀបការ	០៤	១៩	១០០%	៧០.៣៧%
មេម៉ាយ ឬពោះម៉ាយ	០០	០០	០០.០០%	០០.០០%
សរុបភាគសំណាក	០៤	២៧	១០០%	១០០%

**បំណកស្រាយ៖**

តារាងទី២ បង្ហាញថាក្នុងចំណោមអ្នកតបសំភាសន៍ ចំនួន ៣១នាក់ ក្នុងនោះអ្នកនៅលីវ ចំនួន ០៨នាក់ គិតជាភាគរយ ២៩.៦៣% ។ អ្នករៀបការរួច ២៧នាក់ គិតជាភាគរយ ៧០.៣៧%។

**៤.១.៣- ប្រាក់ចំណូល**

**តារាងទី៣៖ បង្ហាញពីប្រាក់ចំណូល ( មិនវិភាគលើសិស្ស )**

ប្រាក់ចំណូលប្រចាំខែ	គណៈគ្រប់គ្រង	គ្រូបង្រៀន	%គណៈគ្រប់គ្រង	%គ្រូបង្រៀន
ក្រោម៣០០ដុល្លារ	០១	០៦	៣៣.៣៣%	២២.២៣%
ពី៣០០ ទៅ៤០០ដុល្លារ	០១	១៩	៣៣.៣៣%	៧០.៣៧%
ពី៤០០ ទៅ៥០០ដុល្លារ	០១	០២	៣៣.៣៣%	០៧.៤០%
ពី៥០០ ទៅ៦០០ដុល្លារ	០០	០០	០០.០០%	០០.០០%
ច្រើនជាង៦០០ដុល្លារ	០០	០០	០០.០០%	០០.០០%
សរុបភាគសំណាក	០៣	២៧	១០០%	១០០%

**បំណកស្រាយ៖**

តារាងទី៣ បង្ហាញថាក្នុងចំណោមអ្នកតបសំភាសន៍ជាគ្រូបង្រៀន ចំនួន ២៧នាក់ ក្នុងនោះអ្នកដែលទទួលបានប្រាក់ខែក្រោម៣០០\$ មានចំនួន ០៦នាក់ គិតជាភាគរយ ២២.២៣% ។ អ្នកដែលទទួលបានប្រាក់ខែចាប់ពី៣០០\$ទៅ៤០០\$ មានចំនួន ១៩នាក់ គិតជាភាគរយ ៧០.៣៧%។ អ្នកដែលទទួលបានប្រាក់ខែចាប់ពី៤០០\$ទៅ៥០០\$ មានចំនួន ០២នាក់ គិតជាភាគរយ ៧.៤០%។

ក្នុងចំណោមអ្នកតបសំភាសន៍ជាគណៈគ្រប់គ្រង ចំនួន០៣នាក់ ក្នុងនោះអ្នកដែលទទួលបានប្រាក់ខែក្រោម៣០០\$ មានចំនួន ០១នាក់ គិតជាភាគរយ ៣៣.៣៣%។ អ្នកដែលទទួលបានប្រាក់ខែចាប់ពី៣០០\$ ទៅ៤០០\$ មានចំនួន ០១នាក់ គិតជាភាគរយ ៣៣.៣៣%។ អ្នកដែលទទួលបានប្រាក់ខែចាប់ពី៤០០\$ ទៅ៥០០\$ មានចំនួន ០១នាក់ គិតជាភាគរយ ៣៣.៣៣%។

**៤.១.៤- ការអប់រំ**

**តារាងទី៤៖ បង្ហាញពីការអប់រំ ( មិនវិភាគលើសិស្ស )**

កម្រិតវប្បធម៌	គណៈគ្រប់គ្រង	គ្រូបង្រៀន	%គណៈគ្រប់គ្រង	%គ្រូបង្រៀន
មធ្យមសិក្សាទុតិយភូមិ	០១	០០	២៥.០០%	០០.០០%
បរិញ្ញាបត្ររង	០០	០៤	០០.០០%	១៤.៨១%
បរិញ្ញាបត្រ	០២	២០	៥០.០០%	៧៤.០៨%
បរិញ្ញាបត្រជាន់ខ្ពស់	០១	០៣	២៥.០០%	១១.១១%
<b>សរុបភាគសំណាក</b>	<b>០៤</b>	<b>២៧</b>	<b>១០០%</b>	<b>១០០%</b>

**ចំណកស្រាយ៖**

តារាងទី៤ បង្ហាញថាក្នុងចំណោមអ្នកតបសំភាសន៍ជាគ្រូបង្រៀន ចំនួន ២៧នាក់ ក្នុងនោះអ្នកដែលមានសញ្ញាបត្រត្រឹមកម្រិតបរិញ្ញាបត្ររង មានចំនួន ០៤នាក់ គិតជាភាគរយ ១៤.៨១% ។ អ្នកដែលមានសញ្ញាបត្រត្រឹមកម្រិតបរិញ្ញាបត្រ មានចំនួន ២០នាក់ គិតជាភាគរយ ៧៤.០៨% ។ អ្នកដែលមានសញ្ញាបត្រត្រឹមកម្រិតបរិញ្ញាបត្រជាន់ខ្ពស់ មានចំនួន ០៣នាក់ គិតជាភាគរយ ១១.១១% ។

ក្នុងចំណោមអ្នកតបសំភាសន៍ជាគណៈគ្រប់គ្រង មានចំនួន ០៤នាក់ ក្នុងនោះអ្នកដែលមានសញ្ញាបត្រត្រឹមកម្រិតមធ្យមសិក្សាទុតិយភូមិ មានចំនួន ០១នាក់ គិតជាភាគរយ ២៥.០០% ។ អ្នកដែលមានសញ្ញាបត្រត្រឹមកម្រិតបរិញ្ញាបត្រ មានចំនួន ០២នាក់ គិតជាភាគរយ ៥០.០០% ។ អ្នកដែលមានសញ្ញាបត្រត្រឹមកម្រិតបរិញ្ញាបត្រជាន់ខ្ពស់ មានចំនួន ០១នាក់ គិតជាភាគរយ ២៥.០០% ។

**តារាងទី៥៖ បង្ហាញពីរយៈពេលបម្រើការងារ ( មិនវិភាគលើសិស្ស )**

រយៈពេលបម្រើការងារ	គណៈគ្រប់គ្រង	គ្រូបង្រៀន	%គណៈគ្រប់គ្រង	%គ្រូបង្រៀន	%សរុប
តិចជាង៣ឆ្នាំ	០១	០៨	២៥%	២៩.៦៣%	
ពី៣ឆ្នាំ- ៥ឆ្នាំ	០១	១១	២៥%	៤០.៧៤%	
ពី៥ឆ្នាំ- ១០ឆ្នាំ	០១	០៥	២៥%	១៨.៥២%	
ពី១០ឆ្នាំ- ១៥ឆ្នាំ	០១	០១	២៥%	០៣.៧០%	
ច្រើនជាង១៥ឆ្នាំ	០០	០២	០០%	០៧.៤១%	
<b>សរុបភាគសំណាក</b>	<b>០៤</b>	<b>២៧</b>	<b>១០០%</b>	<b>១០០%</b>	

តារាងទី៥ បង្ហាញថាក្នុងចំណោមអ្នកតបសំភាសន៍ជាគ្រូបង្រៀន ចំនួន ២៧នាក់ ក្នុងនោះអ្នកដែលមាន រយៈពេលបម្រើការងារតិចជាង៣ឆ្នាំ មានចំនួន ០៨នាក់ គិតជាភាគរយ ២៩.៦៣% ។ អ្នក

ដែលមានរយៈពេលបម្រើការងារចន្លោះពី៣ឆ្នាំ ទៅ៥ឆ្នាំ មានចំនួន ១១នាក់ គិតជាភាគរយ ៤០.៧៤% ។ អ្នកដែលមានរយៈពេលបម្រើការងារចន្លោះពី៥ឆ្នាំ ទៅ១០ឆ្នាំមានចំនួន ០៥នាក់ គិតជាភាគរយ ១៨.៥២% ។ អ្នកដែលមានរយៈពេលបម្រើការងារចន្លោះពី១០ឆ្នាំ ទៅ១៥ឆ្នាំមានចំនួន ០១នាក់ គិតជាភាគរយ ០៣.៧០% ។

ក្នុងចំណោមអ្នកតបសំភាសន៍ជាគណៈគ្រប់គ្រង មានចំនួន ០៤នាក់ ក្នុងនោះអ្នកដែលមានសញ្ញាបត្រត្រឹមកម្រិតមធ្យមសិក្សាទុតិយភូមិ មានចំនួន ០១នាក់ គិតជាភាគរយ ២៥.០០% ។ អ្នកដែលមានសញ្ញាបត្រត្រឹមកម្រិតបរិញ្ញាបត្រ មានចំនួន ០២នាក់ គិតជាភាគរយ ៥០.០០% ។ អ្នកដែលមានសញ្ញាបត្រត្រឹមកម្រិតបរិញ្ញាបត្រជាន់ខ្ពស់ មានចំនួន ០១នាក់ គិតជាភាគរយ ២៥.០០% ។

### ៤.២- វិភាគលើការគ្រប់គ្រង និងដឹកនាំរបស់នាយកសាលា តាមក្របខណ្ឌសមត្ថភាពគោលនាយកសាលាអស៊ីអាគ្នេយ៍

#### ៤.២.១- គំនិតយុទ្ធសាស្ត្រ និងនវានុវត្តន៍

បើផ្អែកតាមសៀវភៅមគ្គុទ្ទេសនាយកសាលារៀននៅអាស៊ីអាគ្នេយ៍ SEMEO INNOTECH, 2016 បានបញ្ជាក់ថានាយកសាលារៀនត្រូវតែប្រកបដោយសមត្ថភាពគោលចំនួន៥ ដោយក្នុងនោះរួមមាន គំនិតយុទ្ធសាស្ត្រ និងនវានុវត្តន៍ផងដែរ។ គណៈគ្រប់គ្រងសាលាគឺជាអ្នកកាត់ចង្អុត ដឹកនាំការអនុវត្ត ការងារដើម្បីឱ្យសម្រេចបានតាមចក្ខុវិស័យ និងបេសកកម្មរបស់សាលា ដែលទាមទារឱ្យគណៈគ្រប់គ្រង គ្រប់រូបត្រូវមានទស្សនវិស័យប្រមើលមើលវែងឆ្ងាយ និងគោលការណ៍អនុវត្តច្បាស់លាស់តាមច្បាប់កំណត់ និងប្រកបដោយភាពប៊ុនប្រសប់ក្នុងការដឹកនាំ និងដោះស្រាយបញ្ហាផ្សេងៗសំដៅទៅរកការសម្រេចបាននូវគោលដៅអប់រំ។

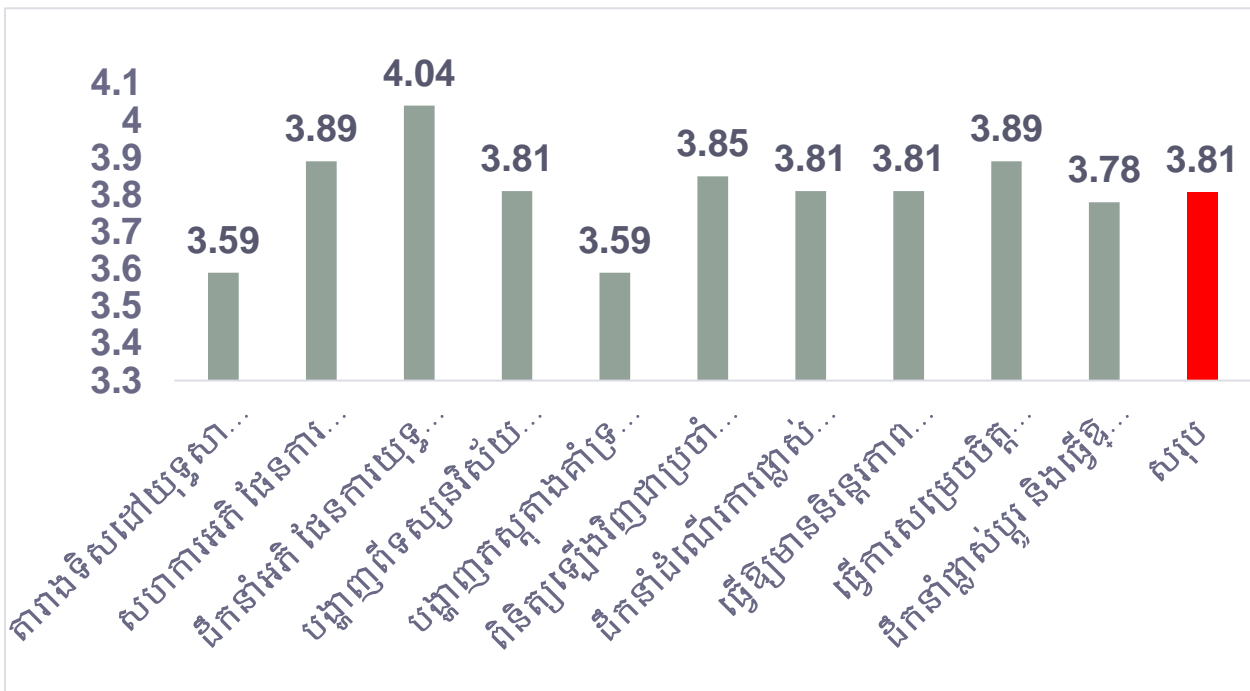

#### ចំណកស្រាយ៖

តាមរយៈក្រាហ្វិកខាងនេះយើងអាចបកស្រាយបានថា សកម្មភាពការងាររបស់គណៈគ្រប់គ្រងក្នុងការដឹកនាំការងារសាលាប្រកបដោយយុទ្ធសាស្ត្រ និងនវានុវត្តន៍គឺសម្រេចបានក្នុងកម្រិតមួយខ្ពស់ (តម្លៃមធ្យមលើសពី 3.50) ដែលក្នុងនោះសកម្មភាពការងាររបស់គណៈគ្រប់គ្រងក្នុងការកសាងផែនការអនុវត្ត ផ្សេងៗរបស់សាលាមានភាពល្អប្រសើរ ដែលអាចឆ្លើយតបទៅនឹងគោលនយោបាយថ្មីរបស់ក្រសួង ក្នុងការធ្វើកំណែទម្រង់គុណភាពអប់រំទាំងចំណេះទូទៅ និងផ្នែកបច្ចេកទេស។

តាមរយៈក្រាហ្វិកនេះផងដែរ យើងគឺអាចសន្និដ្ឋានបានថា ការដឹកនាំរបស់គណៈគ្រប់គ្រងសាលាមាន ភាពរលូន ទៅបានក៏អាស្រ័យដោយមានការចូលរួមសហការណ៍ពីបុគ្គលិកក្រោយឱវាទ ដែលគាំទ្រ និង ជឿទុកចិត្តដល់ការសម្រេចចិត្តផ្សេងរបស់នាយក ដោយឈរលើឧត្តមប្រយោជន៍រួមជាធំ។

**៤.២.២- ភាពជាអ្នកដឹកនាំ និងគ្រប់គ្រង**

ក្នុងនាមជាអ្នកដឹកនាំ ត្រូវប្រកបដោយសក្តានុពល និងគុណវុឌ្ឍិគ្រប់គ្រាន់ទាំងផ្នែកបំណិនទទ់ និងផ្នែកបំណិនរឹង។ ភាពជាអ្នកដឹកនាំ ត្រូវបានអភិវឌ្ឍជាលំដាប់តាមរយៈបទពិសោធន៍ការងារ ការ ប្រាស្រ័យទាក់ទង និងការសិក្សាស្វែងយល់ផ្សេងៗពីអ្នកនៅជុំវិញខ្លួន។ ដើម្បីឱ្យក្លាយខ្លួនទៅជាអ្នក ដឹកនាំនិងគ្រប់គ្រងសាលាមួយបានល្អ នាយកសាលានោះត្រូវមាន សមត្ថភាពនៃការគ្រប់គ្រងធនធាន និងប្រព័ន្ធសាលារៀន គ្រប់គ្រងការបំពេញការងាររបស់បុគ្គលិក និងគ្រប់គ្រងកម្មវិធីរបស់បុគ្គលិក និង ការគ្រប់ គ្រងកម្មវិធីនិងគម្រោងនានារបស់សាលារៀន ប្រកបដោយ និរន្តរភាពនិងប្រសិទ្ធភាពខ្ពស់។

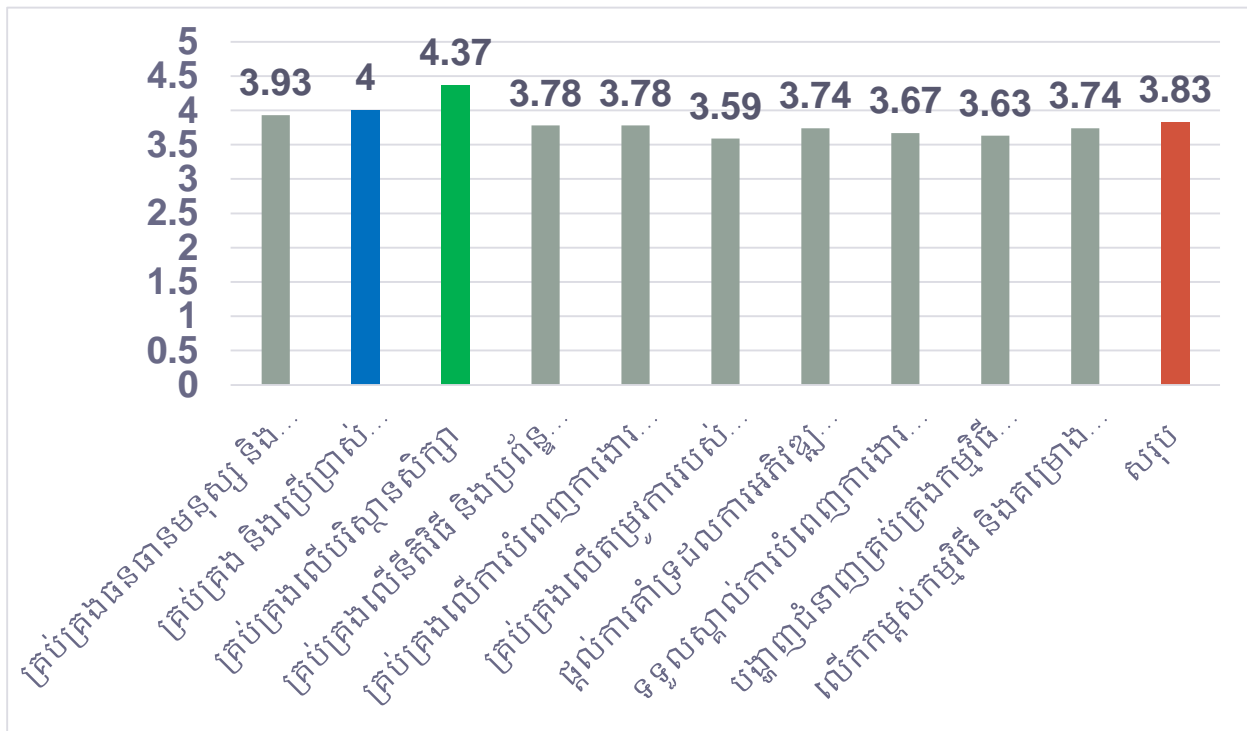

**បំណកស្រាយ៖**

តាមរយៈទិន្នន័យដែលបានបង្ហាញនៅក្នុងក្រាហ្វិកខាងលើនេះ បានបង្ហាញថាការអនុវត្តការងារ ក្នុងភាពជាអ្នកដឹកនាំ និងគ្រប់គ្រងរបស់នាយកសាលា មានភាពល្អប្រសើរ(តម្លៃមធ្យម 3.83) ដោយក្នុង នោះរួមមាន ការគ្រប់គ្រងធនធានមនុស្សក្នុងអង្គការមានរលូននឹងត្រឹមត្រូវតាមនិយាម។

ការប្រើប្រាស់និងគ្រប់គ្រងធនធានហិរញ្ញវត្ថុ ក៏មានភាពសមស្របតាមក្របខណ្ឌគតិយុត្តិ និង មានតម្លាភាព ការគ្រប់គ្រងប្រព័ន្ធបរិស្ថានសិក្សា ការគ្រប់គ្រងលើការបំពេញការងាររបស់បុគ្គលិក ប្រកប ដោយភាពឆ្លើយតបនឹងតម្រូវការផ្សេងៗ ដូចជាការពង្រឹងគុណវុឌ្ឍិរបស់គ្រូបង្រៀនជាដើម គឺ

នាយកអនុវត្តបានក្នុងកម្រិតមួយខ្ពស់ ដែលជាផ្នែកមួយនៃការគ្រប់គ្រងដឹកនាំអង្គភាព ដើម្បីទទួលបានជោគជ័យ សំដៅលើកម្ពស់ប្រសិទ្ធភាពអប់រំផ្ទៃក្នុងដែលជាគោលបំណងចម្បង មុននឹងឈានទៅសម្រេចបាននូវលទ្ធផលសិក្សារបស់សិស្សតាមតម្រូវការទីផ្សារការងារលើផ្នែកបច្ចេកទេស។

**៤.២.៣- ភាពជាអ្នកដឹកនាំការបង្រៀន និងរៀន**

ជាសមត្ថភាពក្នុងការដឹកនាំ អនុវត្តនិងការកែលម្អទៅលើកម្មវិធីសិក្សា បង្កើតបរិស្ថានសិក្សាតាមបែបសិស្សមជ្ឈមណ្ឌល អធិការ និងវាយតម្លៃលើការបំពេញភារកិច្ចរបស់គ្រូបង្រៀន ក៏ដូចជាផ្តល់លទ្ធផលអំពីផែនការសិក្សា។ នាយកសាលារៀនជាប្រតិភូអចិន្ត្រៃយ៍របស់ក្រសួងអប់រំ យុវជន និងកីឡាប្រចាំគ្រឹះស្ថានសិក្សាមួយៗ។ គាត់ជាអ្នកទាក់ទងការងាររវាងសាលារៀន និងថ្នាក់លើ។ នាយកសាលាជាអ្នកឃ្នាំមើល និងជាអ្នកអនុវត្តបទបញ្ជាសិក្សា និងអត្ថបទផ្លូវការទាំងឡាយ។ នាយកសាលារៀនដឹកនាំ គ្រប់គ្រង សកម្មភាពក្នុងសាលារៀន និងធានាឱ្យបាននូវប្រសិទ្ធភាព តាមគោលដៅអប់រំដែលបានគ្រោងទុក។ នាយកសាលារៀនទទួលខុសត្រូវទាំងស្រុង ចំពោះសាលារៀន និងថ្នាក់លើនូវរាល់អ្វីដែលកើត មានឡើងក្នុងដែនសមត្ថកិច្ចរបស់ខ្លួន។

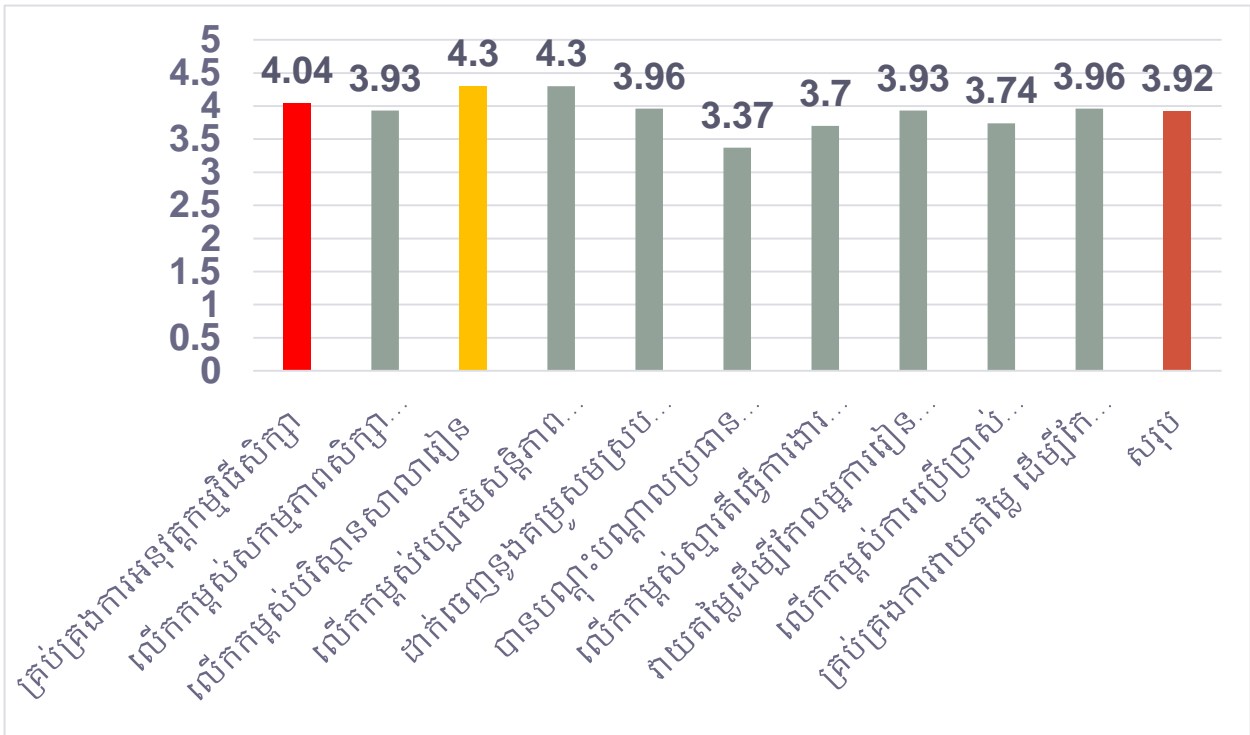

តាមរយៈទិន្នន័យដែលបង្ហាញក្នុងក្រាហ្វិកខាងលើនេះ យើងអាចបកស្រាយបានថា គណៈគ្រប់គ្រងសាលារៀន បានអនុវត្តការងារ ក្នុងភាពជាអ្នកគ្រប់គ្រង ដឹកនាំការបង្រៀននិងរៀនបានក្នុងកម្រិតខ្ពស់ (តម្លៃមធ្យម 3.92) នេះបង្ហាញឱ្យឃើញថាការអនុវត្តការងារបង្រៀនរបស់គ្រូ និងការសិក្សារៀនសូត្ររបស់សិស្សានុសិស្សគឺត្រូវបានគណៈគ្រប់គ្រងយកចិត្តទុកដាក់ តាមដានពីការវិវឌ្ឍ និងជួយសម្របសម្រួលនូវរាល់បញ្ហាប្រឈមផ្សេងៗ។ តាមរយៈក្រាហ្វិកនេះ ការរៀបចំកម្មវិធីបណ្តុះបណ្តាល



ការរៀបចំក្រុមបច្ចេកទេស ការកសាងសមត្ថភាពវិជ្ជាជីវៈរបស់គ្រូបង្រៀន ការតាមដានវាយតម្លៃកែលម្អ ការបង្រៀន និងការលើកម្ពស់ស្មារតីការងារក្រុម គឺអនុវត្តបានខ្ពស់ដែលជាហេតុធ្វើឱ្យ ការដឹកនាំលើការ បង្រៀន និងរៀនរបស់នាយកទទួលបានលទ្ធផលល្អ សមស្របទៅនឹងកំណែទម្រង់ស៊ីជម្រៅរបស់ ក្រសួងដែលបានដាក់ចេញ។

៤.២.៤- ឧត្តមភាពបុគ្គល

ជាសមត្ថភាពគ្រប់គ្រងលើប្រសិទ្ធភាពបុគ្គល ទៅលើសកម្មភាពឱ្យ អស់ពីសមត្ថភាព និងលទ្ធភាពដែលអាចធ្វើទៅបាន និងបន្តលើការអភិវឌ្ឍសមត្ថភាពវិជ្ជាជីវៈជាដើម។ នាយកសាលារៀន ត្រូវតែ ជាបុគ្គលដែលមានចំណេះដឹងជ្រៅជ្រះ មានបទពិសោធន៍គ្រប់គ្រាន់ មានបំណិនល្អក្នុងការដោះស្រាយ បញ្ហាផ្សេងៗ មានទំនាក់ទំនងល្អជាមួយបុគ្គលិក សិស្សានុសិស្ស មាតាបិតាសិស្ស និងសហគមន៍ ជា ពិសេសជាមួយនឹងដៃគូអភិវឌ្ឍ ដើម្បីកៀរគរកជំនួយផ្សេងៗមកកសាងអភិវឌ្ឍសាលារៀន។ សេចក្តី ថ្លៃថ្នូរ ភាពហ្មត់ចត់លើការងារ និងមានភាពប៊ុនប្រសប់ក្នុងការដឹកនាំបញ្ជាវន្តក្នុងអង្គការរបស់ខ្លួនឱ្យ បំពេញការងារប្រកបដោយស្មារតីមនសិការ និងមានទំនួលខុសត្រូវ គឺជាឧត្តមភាពមួយដែលនាយក សាលាចាំបាច់ត្រូវតែមាន។

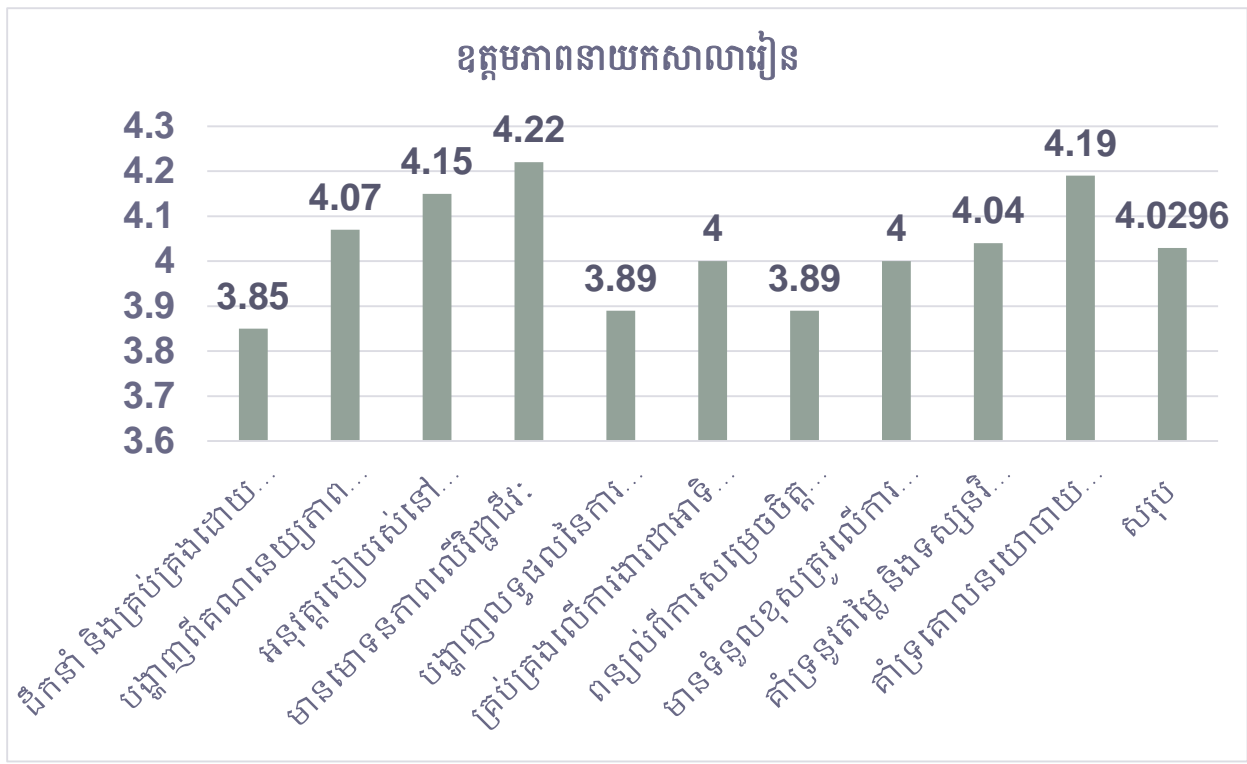

យោងតាមក្រាហ្វិកដែលបានបង្ហាញខាងលើនេះ យើងឃើញថាលក្ខណៈសម្បត្តិក្នុងការដឹកនាំ របស់នាយកសាលាដែលមានបង្កប់ នូវឧត្តមភាពបុគ្គលទៅលើការងារគឺមានភាពល្អប្រសើរក្នុងកម្រិត ខ្ពស់ (តម្លៃមធ្យម 4.03) ដែលជាមូលហេតុមួយនាំឱ្យការសម្រេចបាននូវប្រសិទ្ធភាព ប្រសិទ្ធផលនៃ ផែនការការងារបានទទួលលទ្ធផលល្អតាមចក្ខុវិស័យ។ ការដឹកនាំមានលក្ខណៈជាគំរូគេក្នុងអង្គការ

ការបំពេញការងារ និងបែងចែកការងារមានគណនេយ្យភាព ការលើកកម្ពស់ការរស់នៅក្នុងសង្គម មោទនភាពលើវិជ្ជាជីវៈ ការបង្ហាញជាសាធារណៈនូវលទ្ធផលនៃការគ្រប់គ្រងការងារដោយឥតលាក់លៀម ការកំណត់ការងារជាអទិភាព ការសម្រេចចិត្តប្រកបដោយទំនុកចិត្តខ្ពស់ លើកម្ពស់ការសិក្សាពេញមួយជីវិត ការចូលរួមក្នុងការគាំទ្រស្វ័យអប់រំក្នុងតំបន់ និងការគាំទ្រគោលនយោបាយអប់រំជាតិ ក៏សុទ្ធតែអនុវត្តបានក្នុងកម្រិតខ្ពស់ ដែលអាចធ្វើឱ្យការងារគ្រប់គ្រង ដឹកនាំអង្គការមានលក្ខណៈសមស្របអាចទទួលបាន និងជឿជាក់។

**៤.២.៥- ការចូលរួមពីភាគីពាក់ព័ន្ធ**

គឺជាសមត្ថភាពក្នុងការលើកកម្ពស់ការចែករំលែក ការទទួល ខុសត្រូវសម្រាប់ការអភិវឌ្ឍសាលារៀន គ្រប់គ្រងភាពជាដៃគូ និងបណ្តាញការអប់រំនិងរក្សានិរន្តរភាពនៃទំនាក់ទំនងកិច្ចសហប្រតិបត្តិការជាមួយភាគីពាក់ព័ន្ធ។ នាយកសាលាគឺជាភ្នាក់ងារដ៏សំខាន់ និងចាំបាច់សម្រាប់ការអភិវឌ្ឍសហគមន៍ជាពិសេសការអភិវឌ្ឍចិត្តគំនិត និងស្មារតី។ នាយកសាលារៀនមានសិទ្ធិចូលរួមគ្រប់សកម្មភាព របស់សហគមន៍ក្នុងគោលបំណង ដើម្បីឆ្លើយតបទៅនឹងគោលការណ៍ “ទាំងអស់គ្នាសម្រាប់ការអប់រំ” និង “ការអប់រំសម្រាប់ទាំងអស់គ្នា” (សៀវភៅណែនាំស្តីពីតួនាទី និងការងារទទួលខុសត្រូវរបស់នាយកសាលា និងលេខាធិការ អនុវិទ្យាល័យ របស់ក្រសួងអប់រំ យុវជន និងកីឡា, ថ្ងៃទី០១ ខែមករា ឆ្នាំ២០១១)

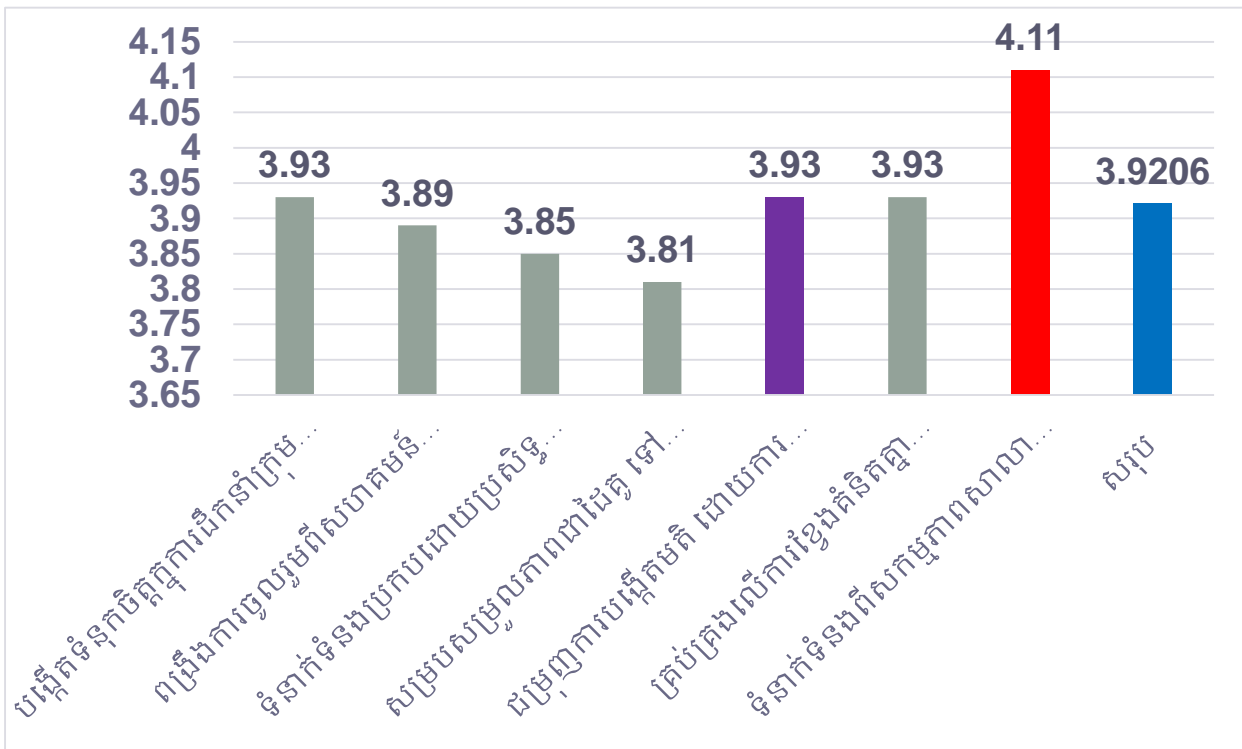

**បំណកស្រាយ៖**

តាមរយៈក្រាហ្វិកខាងលើនេះ ទិន្នន័យបានបង្ហាញថា ការងារទំនាក់ទំនងក្នុងសហគមន៍ និងការងារ ទំនាក់ទំនងដៃគូអភិវឌ្ឍរបស់គណៈគ្រប់គ្រងសាលារៀន ដើម្បីកសាង និងអភិវឌ្ឍសាលារៀន មានភាពល្អប្រសើរ (តម្លៃមធ្យម 3.92)។ ភាពប្រាស្រ័យទាក់ទងល្អរបស់គណៈគ្រប់គ្រងសាលារៀនរួមមានចំណុចសម្រាប់វាយតម្លៃដូចជា ការកសាងទំនុកចិត្តលើការគ្រប់គ្រងដឹកនាំ រវាងបុគ្គលិកសិស្សានុសិស្ស សហគមន៍មាតាបិតាសិស្ស និងដៃគូអភិវឌ្ឍ ការលើកម្ពស់ការចូលរួមក្នុងសកម្មភាពរបស់សាលាពីសំណាក់សហគមន៍មាតាបិតាសិស្ស ទំនាក់ទំនងប្រកបដោយភាពស្ម័គ្រស្មាល និងជឿជាក់ ការសម្របសម្រួលនូវសេចក្តីត្រូវការរវាងគ្នានិងគ្នាទៅវិញទៅមក ការទទួលយកនូវមតិយោបល់ផ្សេងៗពីអ្នកពាក់ព័ន្ធនឹងដំណើរការសាលារៀន រក្សាទំនាក់ទំនងល្អ និងដោះស្រាយបញ្ហាប្រកបដោយស្មារតីក្រុម និងគិតពីប្រយោជន៍រួមរបស់សង្គម។ ចំណុចទាំងនេះបានបង្ហាញថា នាយកសាលាបានអនុវត្តទៀងទាត់ និងទទួលបានលទ្ធផលក្នុងកម្រិតមួយខ្ពស់ ដែលជាកត្តាមួយសំខាន់ក្នុងការស្វែងរកការគាំទ្រពីសំណាក់សហគមន៍ ក្នុងកិច្ចដំណើរការសាលារៀនឱ្យកាន់តែល្អប្រសើរឈ្មោះទៅមុខ។

**៤.៣- វិភាគជារួមលើសមត្ថភាពគោលដៅ១៥របស់នាយកវិទ្យាល័យ**

នាយកសាលាចាំបាច់ត្រូវមានគុណវុឌ្ឍិគ្រប់គ្រាន់ សមត្ថភាពខ្ពស់ ភាពច្នៃប្រឌិតរស់រវើក និងការប្រាស្រ័យទាក់ទងល្អក្នុងការដឹកនាំគ្រប់គ្រងសាលារៀន និងការអភិវឌ្ឍធនធានមនុស្សប្រកបដោយគុណភាព និងប្រសិទ្ធភាព ដើម្បីឆ្លើយតបទៅនឹងបរិបទការអប់រំក្នុងប្រទេស តំបន់ និងសកលលោក។ ដើម្បីក្លាយខ្លួនទៅជា នាយកសាលារៀនល្អ គ្រូបង្រៀនល្អ ត្រូវបង្កើនចំណេះដឹងទូទៅលើស្វ័យសិក្សា សមត្ថភាពនៃការស្រាវជ្រាវ បច្ចេកវិទ្យាអប់រំ ព័ត៌មានវិទ្យា ភាសាបរទេស ចំណេះដឹងលើការងារគ្រប់គ្រង ភាពជាអ្នកដឹកនាំ មានបំណិនក្នុងការប្រាស្រ័យទាក់ទង និងយល់ដឹងអំពីគោលនយោបាយអប់រំ ព្រមទាំងលិខិតបទដ្ឋានគតិយុត្តិផ្សេងៗ

**វិភាគជារួមលើសមត្ថភាពគោលរបស់នាយកសាលា**

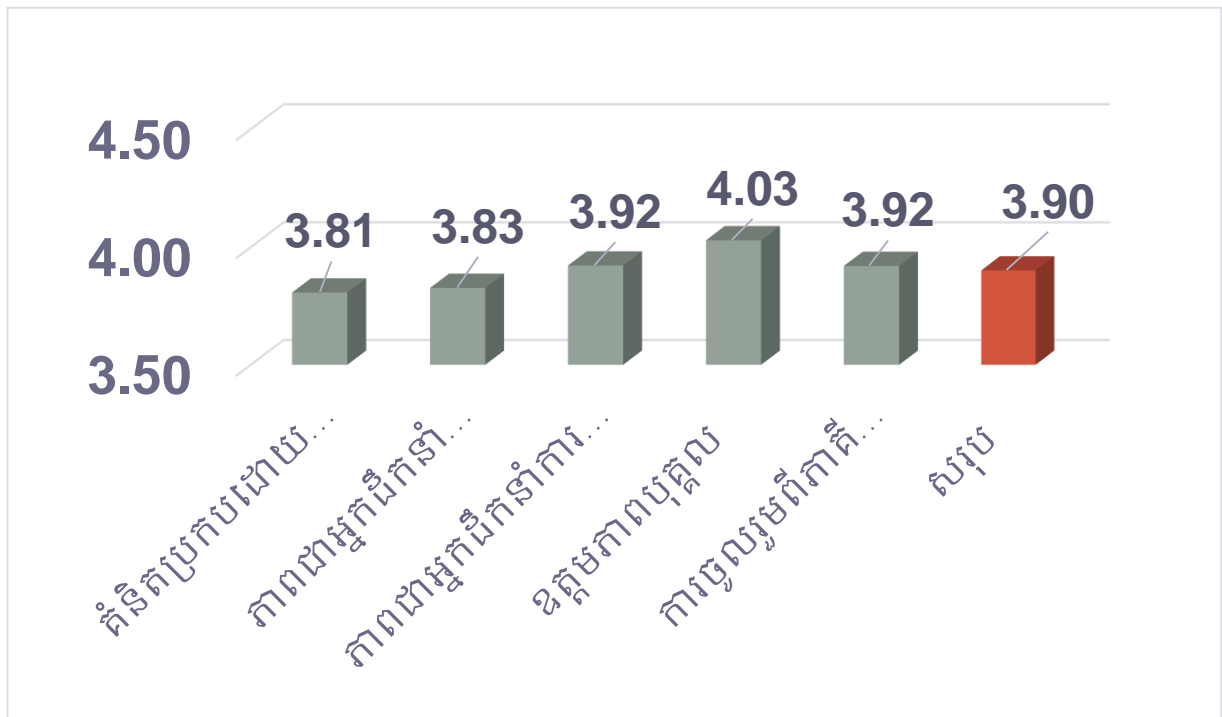

**ចំណកស្រាយ:**

តាមរយៈក្រាហ្វិកដែលបង្ហាញពីទិន្នន័យ នៃក្របខណ្ឌសមត្ថភាពគោលរបស់នាយកសាលារៀន បានបង្ហាញថា សមត្ថភាពក្នុងការដឹកនាំរបស់នាយកសាលា បើធៀបទៅនឹងសេចក្តីពណ៌នារបស់ សៀវភៅមគ្គុទេសសិក្សា ស្តីពីសមត្ថភាពនាយកសាលារៀននៅអាស៊ីអាគ្នេយ៍ និងសៀវភៅស្តង់ដារ នាយកសាលារៀនរបស់ នាយកដ្ឋានបណ្តុះបណ្តាល និងវិក្រិតការ នៃក្រសួងអប់រំ យុវជន និងកីឡា ឆ្នាំ ២០១៧ យើងអាចមើលឃើញថា ការអនុវត្តការងារ និងសមត្ថភាពនៃការដឹកនាំ គ្រប់គ្រងរបស់នាយក សាលាទទួលបានលទ្ធផលល្អ (តម្លៃមធ្យមរួម 3.90) ដែលនេះគឺអាស្រ័យដោយមានការខិតខំប្រឹងប្រែង របស់នាយកផ្ទាល់ខ្លួន និងមានកិច្ចសហការល្អពីសំនាក់បុគ្គលិកដែលបានផ្តល់សេចក្តីទុកចិត្តលើការ គ្រប់គ្រងរបស់គាត់ និងដោយអនុឡោមតាមគោលការណ៍ថ្មីៗរបស់ក្រសួងក្នុងការធ្វើកំណែទម្រង់លើ ប្រព័ន្ធការងារគ្រប់គ្រង និងគោលនយោបាយស្តីពីគ្រូបង្រៀន ជាពិសេសគោលនយោបាយស្តីពីការអប់រំ បច្ចេកទេសក្នុងយុគសម័យថ្មី ដើម្បីកសាងពលរដ្ឋពេញលេញសម្រាប់សង្គមជាតិ ដែលជាហេតុធ្វើឱ្យ នាយកសាលាមានការខិតខំអនុវត្តការងារប្រកបដោយស្មារតីទទួលខុសត្រូវខ្ពស់។

៤.៤- វិភាគលើភាពពេញចិត្តរបស់ទាក់ទងទៅនឹងការបណ្តុះបណ្តាលរបស់សិស្ស នៅ វិទ្យាល័យចំណេះទូទៅនិងបច្ចេកទេស ព្រះបាទសម្តេច ព្រះបរមនាថ នរោត្តមសីហមុនី ៤.៣.១-QII.4 - 9

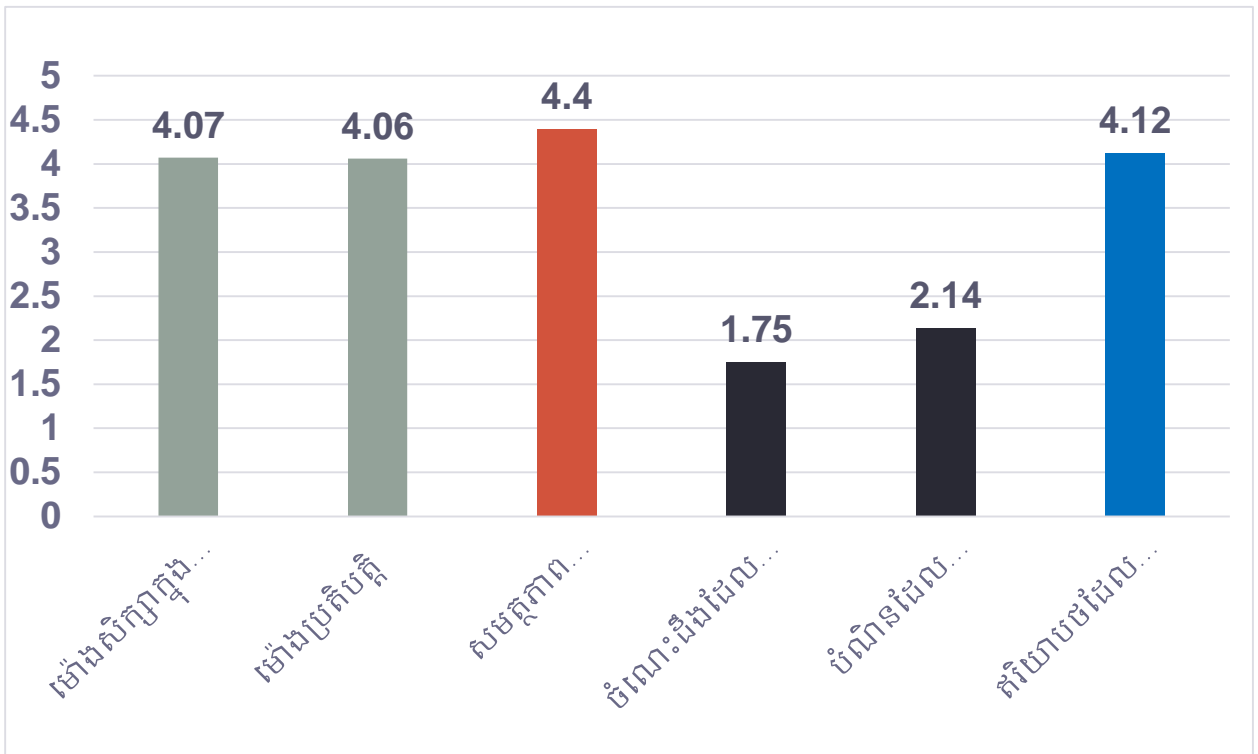

បំណកស្រាយ៖

យោងតាមដ្យាក្រាមខាងលើ ក្នុងចំណោមអ្នកចូលរួមបំពេញកម្រងសំណួរចំនួន៨៤នាក់ ពួកគាត់ មានការពេញចិត្តខ្លាំង ទៅលើសមត្ថភាពជំនាញបច្ចេកទេសដែលទទួលបានពីការសិក្សា តម្លៃ Mean=4.4។ នេះមានន័យថា ការដឹកនាំលើការបង្រៀន និងរៀនផ្នែកមុខវិជ្ជាឯកទេស ផ្នែកជំនាញបាន ល្អ។ ដូចគ្នាដែរចំពោះឥរិយាបថរបស់សិស្ស។ ប៉ុន្តែចំពោះចំណេះដឹងទូទៅ( ភាសាខ្មែរ គណិត រូប គីមី ជីវវិទ្យា.....) គឺនៅកម្រិតទាបខ្លាំង ឃើញថាតម្លៃ Mean=1.75 ម្យ៉ាងវិញទៀតក៏អាចនិយាយបែបនេះ ផងដែរ គឺតាមរយៈលទ្ធផលនៃការប្រលងបញ្ចប់ការសិក្សាផ្នែកអប់រំបច្ចេកទេស ឆ្នាំទី១ ឆ្នាំទី២ និងការ ប្រលងសញ្ញាបត្របច្ចេកទេស និងវិជ្ជាជីវៈកម្រិត៣ ក្នុងឆ្នាំសិក្សា២០១៧-២០១៨ (បើតាមលទ្ធផលនៃ ការប្រឡងបញ្ចប់ការសិក្សាផ្នែកអប់រំបច្ចេកទេស ឆ្នាំទី១ ឆ្នាំទី២ និងការប្រលងសញ្ញាបត្របច្ចេកទេស និងវិជ្ជាជីវៈកម្រិត៣ ក្នុងឆ្នាំសិក្សា២០១៧-២០១៨ របស់ក្រសួងអប់រំ យុវជន និងកីឡា នាយកដ្ឋាន តម្រង់ទិសវិជ្ជាជីវៈ ឆ្នាំ២០១៨)។ ចំណិនទន់ដែលសិស្សទទួលបាន ក៏នៅមានកម្រិតទាបដែរ ខណៈតម្លៃ Mean=2.14 នេះមានន័យសិស្សផ្នែកអប់រំបច្ចេកទេសនៅវិទ្យាល័យចំណេះទូទៅនិងបច្ចេកទេស ព្រះបាទសម្តេច ព្រះបរមនាថ នរោត្តមសីហមុនី មិនទាន់មានសមត្ថភាព និងការប្រើប្រាស់ជំនាញទន់ (Soft Skills) ជំនាញទន់នេះជាផ្នែកមួយយ៉ាងសំខាន់ ឬជាធាតុមួយដែលផ្សំ ឬកសាងធនធានមនុស្ស ឱ្យក្លាយជាធនធានពេញលេញ ឬធនធានសាកល តាមលទ្ធផលមានន័យថាសិស្ស មិនទាន់មានសម្ប

ភាពគ្រប់គ្រងដូចជា៖ (១)- គោលបំណងដៃការសិក្សា។ (២)- អត្ថន័យ នៃការសិក្សា និងការធ្វើការងារ ផ្នែកបច្ចេកទេស។ (៣)- តម្រូវការមូលដ្ឋានគ្រឹះនៃការសិក្សា និងការងារផ្នែកបច្ចេកទេស។ (៤)- វិធាន ជំរុញការសិក្សាផ្នែកបច្ចេកទេស។ (៥)- ដំណោះស្រាយបញ្ហា។ (៦)- ការងារក្រុម។ (៧)- ទមនៀមទំលាប់ ប្រពៃណី និងវប្បធម៌ជាតិសាសន៍បានច្បាស់លាស់ (៨)- បរិស្ថាននៃការសិក្សាផ្នែកបច្ចេកទេស (៩)- 5 S និង(១០)- ក្រមសីលធម៌អ្នកសិក្សាផ្នែកបច្ចេកទេស ឬអ្នកធ្វើការខាងផ្នែកបច្ចេកទេសជាដើម (ការសិក្សាគម្រោង របស់សាកលវិទ្យាល័យ Kitakyushu, 2018 គាំទ្រដោយអង្គការ JICA ប្រទេសជប៉ុន)។

៤.៤.១-QII.10 - 15

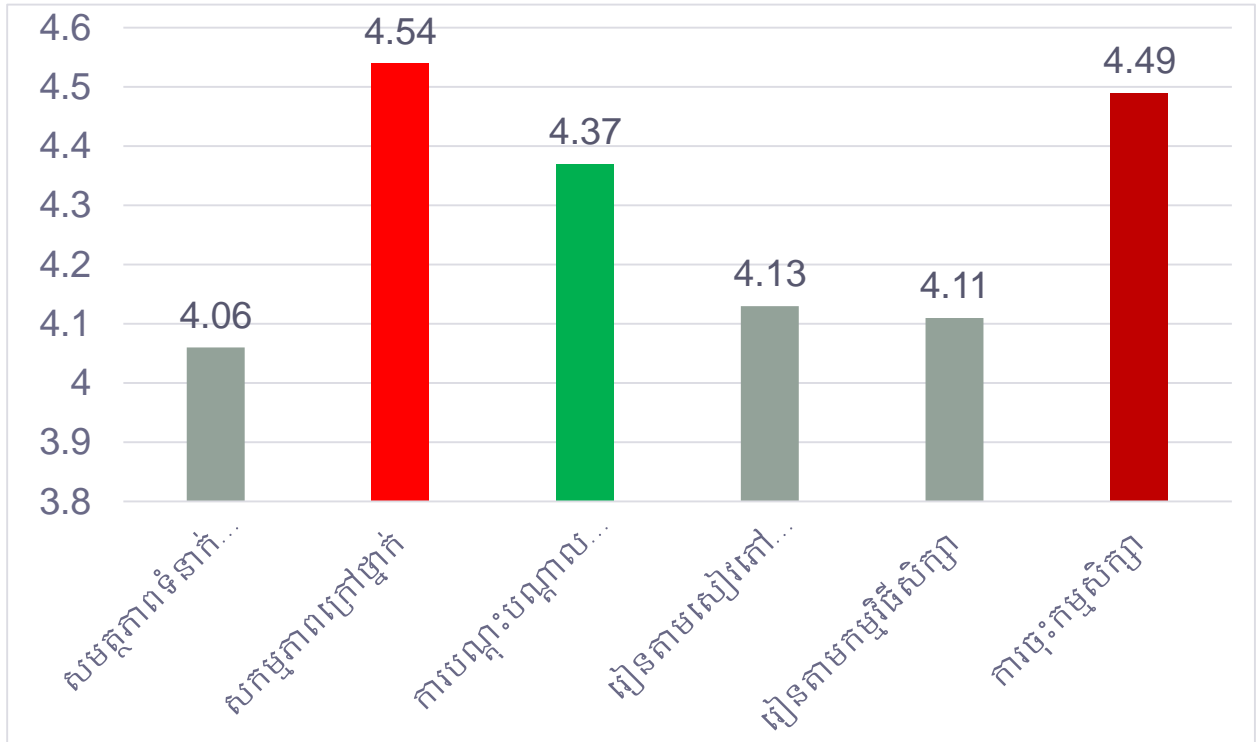

បំណកស្រាយ៖

យោងតាមដ្យាក្រាមខាងលើ ក្នុងចំណោមអ្នកចូលរួមបំពេញកម្រងសំណួរចំនួន៨៤នាក់ ពួកគាត់មានការពេញចិត្ត ចំពោះសមត្ថភាពទំនាក់ទំនង សកម្មភាពក្រៅថ្នាក់រៀន (ការតាំងពិព័រណ៍ស្នាដៃផ្នែកអប់រំបច្ចេកទេស ដែលវិទ្យាល័យតែងតែរៀបចំឱ្យមានការតាំងពិព័រណ៍នេះជារៀងរាល់ឆ្នាំ ហើយមានការចាប់អារម្ម៍ពីសហគមន៍ ) (របាយការណ៍ដំណាច់ឆ្នាំរបស់វិទ្យាល័យចំណេះទូទៅនិងបច្ចេកទេស ព្រះបាទសម្តេច ព្រះបរមនាថ នរោត្តមសីហមុនី ឆ្នាំ២០១៨)។ ជាពិសេសសិស្សមានការពេញចិត្តខ្លាំង ចំពោះការរៀបចំកម្មសិក្សាជារៀងរាល់ឆ្នាំដែលមានតម្លៃ Mean=4.49 ទៅតាមបណ្តារោងចក្រ សហគ្រាស កសិដ្ឋាន សិប្បកម្ម តាមរយៈការទំនាក់ទំនងរបស់គ្រូបង្រៀន នាយកសាលា និងការសម្របសម្រួលរបស់នាយកដ្ឋានតម្រង់ទិសវិជ្ជាជីវៈ។ ដោយពួកគាត់បាននិយាយថា ពួកគាត់បានទទួលនូវចំណេះដឹងជំនាញកាន់តែច្បាស់តាមរយៈការដឹកនាំ និងសម្របសម្រួលរបស់គ្រូដឹកនាំ ការដកស្រង់បទពិសោធន៍ ការទទួលបាននូវចំណេះដឹងជំនាញ ពីម្ចាស់ក្រុមហ៊ុន រោងចក្រ សហគ្រាស និងកសិដ្ឋាន។ល។ មួយវិញទៀតការរស់នៅជាក្រុមជាមិត្តមិត្តរួមក្រុម ខណៈការចុះកម្មសិក្សានេះ។

សរុបសេចក្តីមក លទ្ធផលក្រាបខាងលើ សបញ្ជាក់ពីការសម្រេចបាននូវវត្ថុបំណងអប់រំផ្នែកបច្ចេកទេសមួយកម្រិត បើត្បិតមិនបានល្អឥតខ្ចោះក៏ដោយ ហើយវាជាលទ្ធផលជោគជ័យរបស់នាយកវិទ្យាល័យ លោកគ្រូអ្នកគ្រូ និងសិស្សានុសិស្ស ដែលពួកគាត់នឹងយកចំណេះជំនាញ ដែលបានពីការសិក្សា កម្មសិក្សាយកទៅអនុវត្តក្នុងជីវភាពប្រចាំថ្ងៃប្រកបដោយទំនុកចិត្ត និងមានប្រសិទ្ធភាពខ្ពស់។

៤.៤.១-QII.16 - 21

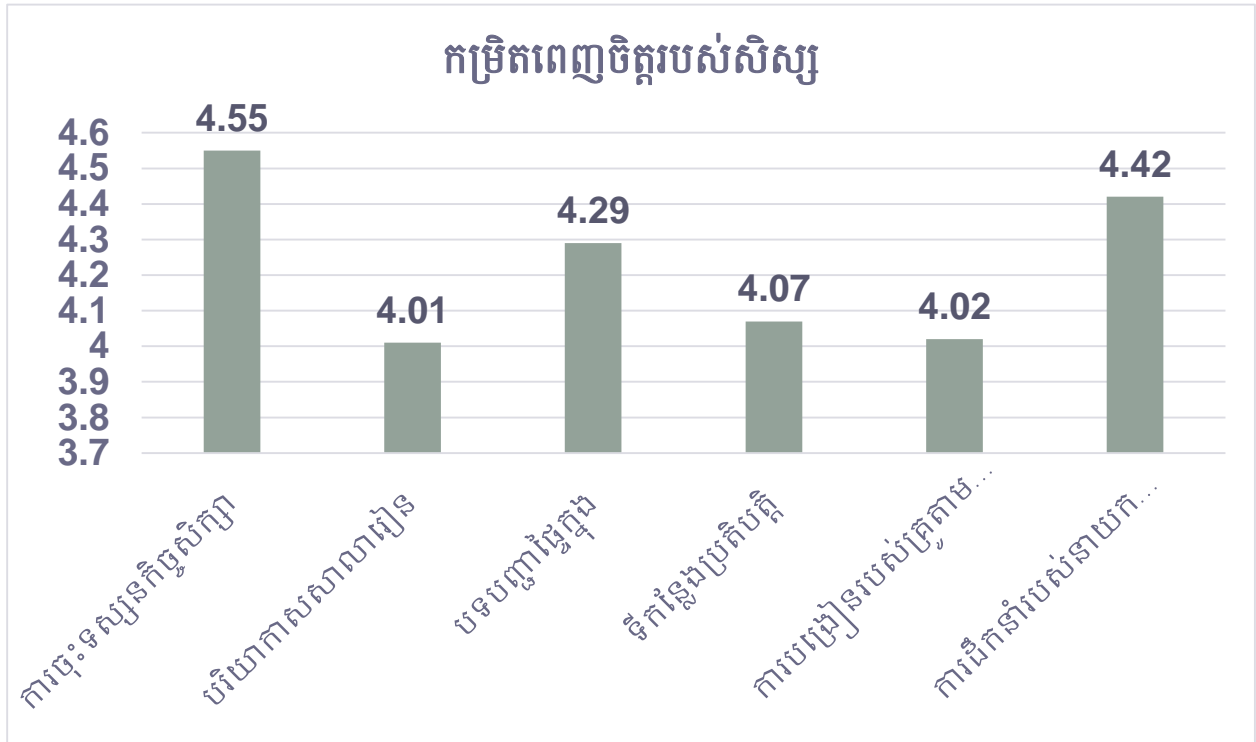

**បំណកស្រាយ:**

តាមក្រាបខាងលើ និយាយពីកម្រិតនៃការពេញចិត្ត ឬកម្រិតនៃការឯកភាពរបស់សិស្សលើការចុះទស្សនកិច្ចសិក្សា គឺមានកម្រិតល្អប្រសើរដោយតម្លៃ  $M=4.55$  នេះមានន័យថាសិស្សទទួលបាននូវចំណេះដឹងជំនាញ បទពិសោធន៍ ការអនុវត្តជាក់ស្តែង ការផ្លាស់ប្តូរនូវឥរិយាបថ សេចក្តីថ្លៃថ្នូរ និងការស្នាក់នៅជាក្រុមជាដើម។ ចំពោះភាពពេញចិត្តទៅលើការដឹកនាំ និងគ្រប់គ្រង របស់នាយកសាលាតម្លៃ  $M=4.42$  គឺស្ថិតក្នុងកម្រិតល្អប្រសើរ នេះមានន័យថាការដឹកនាំរបស់នាយកសាលា លើការងារដឹកនាំការបង្រៀន និងរៀន និងទិដ្ឋភាពទូទៅ បានល្អប្រសើរ។ ចំពោះការបង្រៀនរបស់គ្រូ សិស្សមានកម្រិតពេញចិត្តកម្រិតល្អដែរ ព្រោះតម្លៃ  $M=4.02$  នេះសបញ្ជាក់ថាគ្រូបង្រៀនសិស្សបានល្អតាមការដឹកនាំរបស់នាយកសាលា ដោយមានផែនការបង្រៀន បានរៀបចំឯកសាររដ្ឋបាលគ្រូ និងបានធ្វើការវាយតម្លៃសមត្ថភាពសិស្សបានជាប្រចាំ។



**៤.៤- វិភាគលើភាពពេញចិត្តរបស់សិស្សទាក់ទងទៅនឹងសាលារៀន នៅវិទ្យាល័យ ចំណេះទូទៅនិងបច្ចេកទេស ព្រះបាទសម្តេច ព្រះបរមនាថ នរោត្តមសីហមុនី**

**៤.៤.១-QIII.22.1 – 22.5**

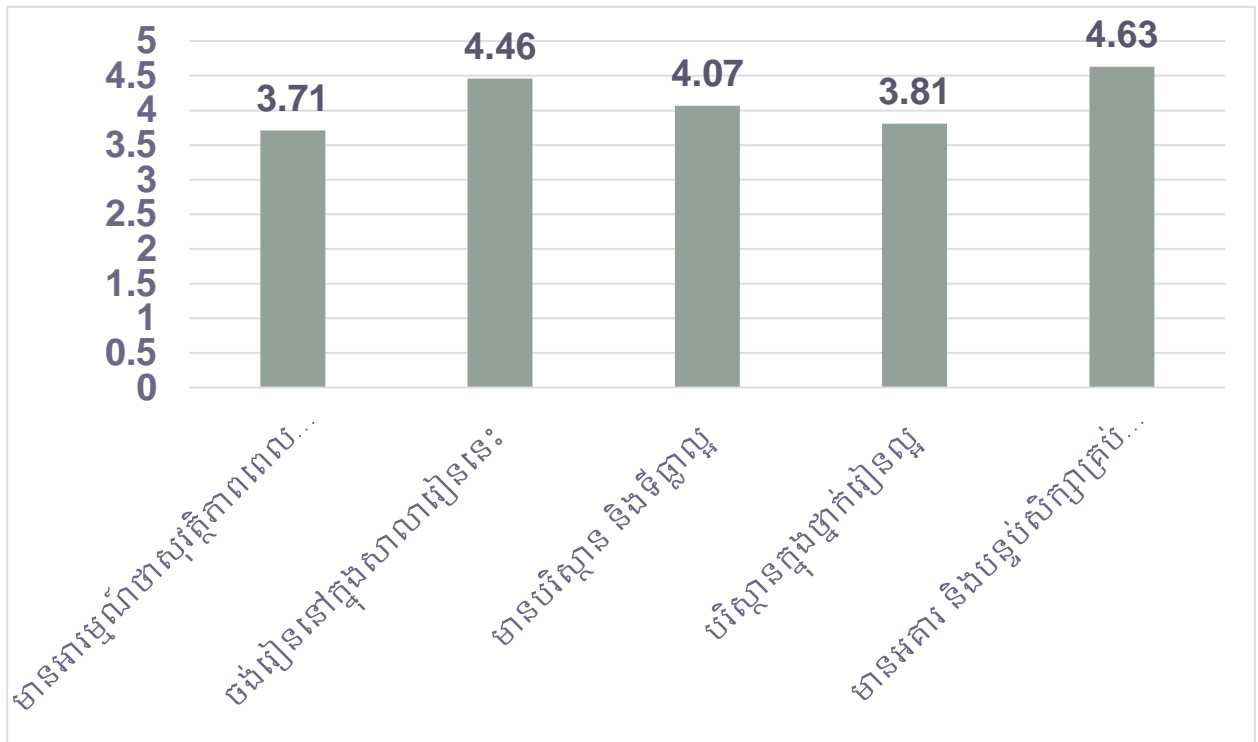

**បំណកស្រាយ៖**

តាមការក្រាបខាងលើ បានបង្ហាញជាលទ្ធផលជាតម្លៃមធ្យម នៃកម្រិតនៃការពេញចិត្តរបស់សិស្សសុវត្ថិភាពក្នុងការសិក្សា **Mean=3.71** ជាតម្លៃល្អកម្រិតខ្ពស់ នេះមានន័យថាសិស្សអង្គុយសិក្សាដោយមានសេចក្តីសុខ មិនមានការព្រួយបារម្ភពីបញ្ហាអសកម្ម ឬការបង្កជំលោះ ឬការរំខានពីសិស្សដែលមកពីសាលាផ្សេងៗ និយាយពីការចង់រៀននៅក្នុងរៀននៅក្នុងវិទ្យាល័យ មានតម្លៃ **Mean= 4.46** លទ្ធផលល្អកម្រិតខ្ពស់។ បរិស្ថាន និងទីធ្លារ មានតម្លៃ **Mean=4.06** ។ បរិស្ថានល្អក្នុងថ្នាក់រៀន **Mean=3.81** ល្អកម្រិតខ្ពស់។ អគារសិក្សា និងបន្ទប់សិក្សាគ្រប់គ្រាន់ មានតម្លៃ **Mean=4.63** ល្អកម្រិតខ្ពស់។

៤.៤.១-QIII.23.1 – 23.6

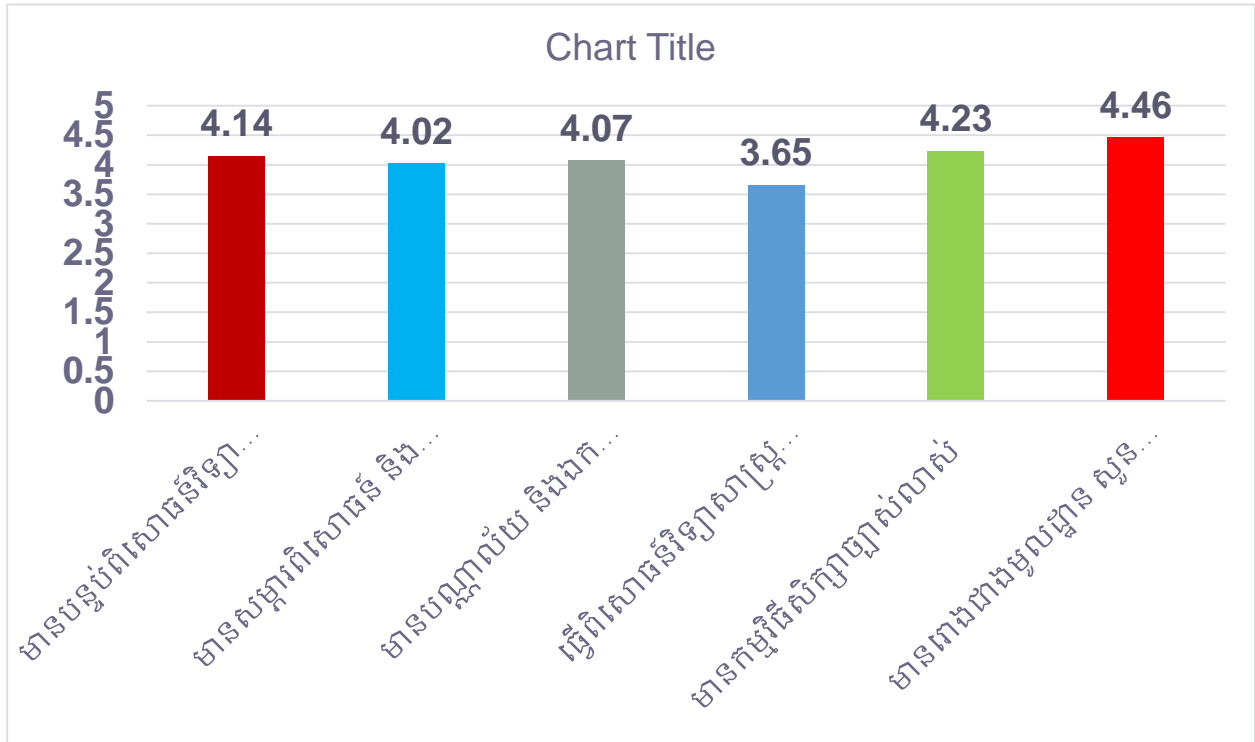

បំណកស្រាយ៖

ក្រាបខាងលើបង្ហាញពីតម្លៃមធ្យមនៃកម្រិតឯកភាព ឬការពេញចិត្តរបស់សិស្សលើទិដ្ឋភាពនៃវិទ្យាល័យ ដូចជាបន្ទប់ពិសោធន៍វិទ្យាសាស្ត្រ មានតម្លៃ Mean=4.14 លទ្ធផលល្អកម្រិតខ្ពស់។ សម្ភារៈពិសោធន៍ និងសម្ភារគាំទ្រការបង្រៀន និងរៀនមានតម្លៃ Mean= 4.02 ល្អកម្រិតខ្ពស់។ បណ្ណាល័យ និងឯកសារស្រាវជ្រាវមានតម្លៃ Mean=4.07 លទ្ធផលល្អកម្រិតខ្ពស់។ ធ្វើពិសោធន៍វិទ្យាសាស្ត្រ មានតម្លៃ Mean=3.36 លទ្ធផលល្អកម្រិតខ្ពស់។ មានកម្មវិធីសិក្សាច្បាស់លាស់ មានតម្លៃ Mean= 4.23 លទ្ធផលល្អកម្រិតខ្ពស់។ មានរោងជាងមូលដ្ឋាន និងស្នូនប្រតិបត្តិ មានតម្លៃ Mean= 4.46 លទ្ធផលល្អកម្រិតខ្ពស់។ ជារួមយើងឃើញថាកម្រិតនៃការពេញចិត្តរបស់សិស្សមានកម្រិតខ្ពស់ មានន័យថា ការរៀបចំដឹកនាំ និងគ្រប់គ្រងរបស់គ្រូមានលទ្ធផលល្អកម្រិតខ្ពស់។

៤.៤.១-QIII.23.7 – 23.12

គុណភាពអប់រំ គឺវាយតម្លៃលើលទ្ធផលនៃការសិក្សារបស់សិស្ស ក្រោយពីការបញ្ចប់ការសិក្សា សិស្សមានសមត្ថភាពដោះស្រាយបញ្ហាក្នុងជីវភាពប្រចាំថ្ងៃ ការប្រកបមុខរបរ ធ្វើជំនួញ ឬក្លាយជាម្ចាស់ សហគ្រាសធនតូចធនមធ្យម។ ជាក់ស្តែងការសិក្សាដែលទទួលបានលទ្ធផល គឺអាស្រ័យដោយចំណែក នៃគុណភាពនាយកសាលារៀន គុណភាពគ្រូបង្រៀន កម្មវិធីសិក្សា និងសម្ភារៈគាំទ្របង្រៀន។

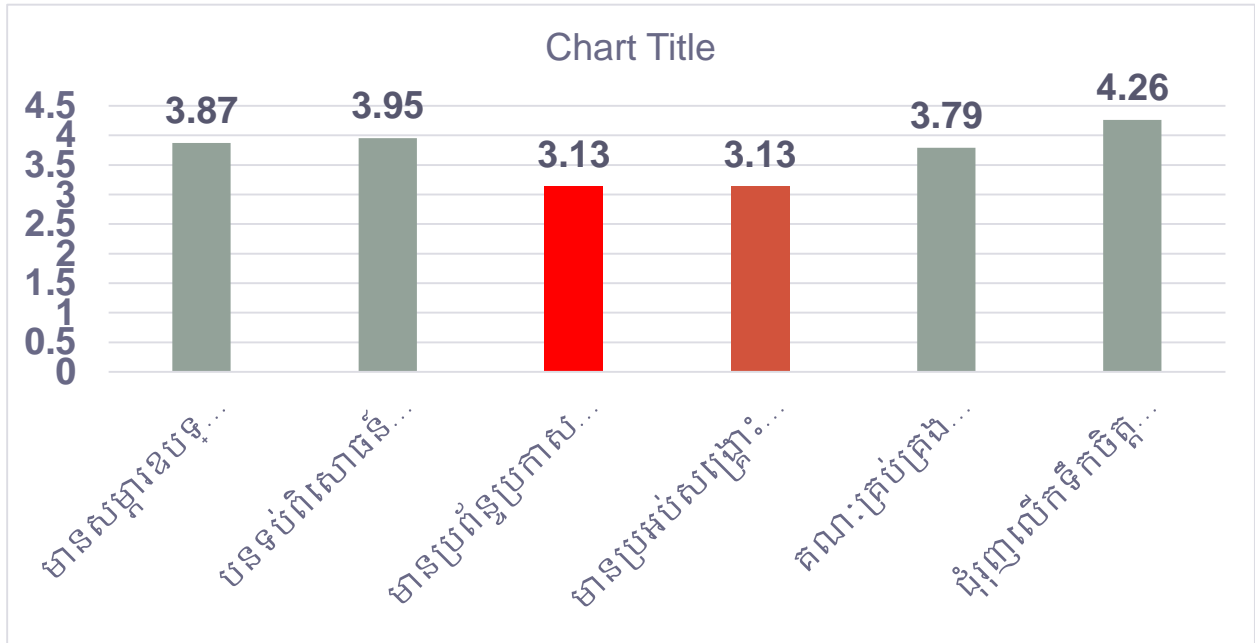

ចំណែកស្រាយ៖

តាមក្រាបខាងលើ អ្នកសិក្សាសង្កេតឃើញថាការរៀន និងបង្រៀននៅវិទ្យាល័យចំណេះទូទៅនិង បច្ចេកទេសខេត្តកំពង់ឆ្នាំង មានការដឹកនាំរៀបចំការបង្រៀនដោយគោរពតាមទ្រឹស្តីផ្សារភ្ជាប់ទៅនឹងការ អនុវត្ត តាមរយៈការបង្រៀនដោយប្រើប្រាស់សម្ភារៈខុបទូស មានតម្លៃ Mean=3.87 ល្អកម្រិតខ្ពស់។ បន្ទប់ពិសោធន៍វិទ្យាសាស្ត្រ មានតម្លៃ Mean=3.95 ល្អកម្រិតខ្ពស់។ ប្រព័ន្ធប្រកាសអាសន្ន មានតម្លៃ Mean=3.13 កម្រិតមធ្យម នេះមានន័យថាការរៀបចំមិនទាន់បានល្អ។



**ជំពូកទី៥**

**សេចក្តីសន្និដ្ឋាន**

**និងសំណូមពរ**

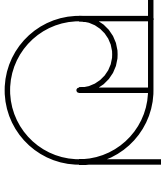

## ជំពូកទី៥

### សេចក្តីសន្និដ្ឋាន និងអនុសាសន៍

#### ៥.១- សេចក្តីសន្និដ្ឋាន

ផ្អែកលើទិន្នន័យដែលបានបង្ហាញខាងលើ យើងអាចសន្និដ្ឋានបានថា ការគ្រប់គ្រង និងដឹកនាំការអប់រំបច្ចេកទេសកម្រិតមធ្យមសិក្សាទុតិយភូមិនៅកម្ពុជាករណីសិក្សា នៅវិទ្យាល័យចំណេះទូទៅនិងបច្ចេកទេស ព្រះបាទសម្តេច ព្រះបាទសម្តេច ព្រះបរមនាថ នរោត្តមសីហមុនី ទទួលបានលទ្ធផលល្អតាមរយៈការដឹកនាំ និងគ្រប់គ្រងដោយបានអនុលោមទៅតាមក្របខណ្ឌស្តង់ដារសមត្ថភាពគោលរបស់នាយកអាស៊ីអាគ្នេយ៍ គឺ(១)- គំនិតប្រកបដោយយុទ្ធសាស្ត្រ និងនវានុវត្តន៍ គឺនាយកសាលាបានដឹកនាំនិងរៀបចំធ្វើតារាងទិសដៅយុទ្ធសាស្ត្រ និងដោយមានការចូលរួមកសាងពីសហគមន៍ក្នុងការអភិវឌ្ឍផែនការយុទ្ធសាស្ត្រ បានបង្ហាញទស្សនវិស័យសាលារៀន និងធ្វើជាគម្រូបនៃតម្លៃការងារ និងការអនុវត្តប្រចាំថ្ងៃ បានប្រើភស្តុតាងផ្សេងៗជាច្រើនដើម្បីគាំទ្រ ត្រួតពិនិត្យ និងវាយតម្លៃ និងបានកែម្តីផែនការយុទ្ធសាស្ត្រ បានអនុវត្តការពិនិត្យឡើងវិញជាប្រចាំនៃការអនុវត្តគម្រោង ឬកម្មវិធី និងបានប្រើប្រាស់លទ្ធផលក្នុងការណែនាំបញ្ហា និងការព្រួយបារម្ភពីការអនុវត្តផែនការនានា បានដឹកនាំដំណើរការផ្លាស់ប្តូរសំដៅលើការអនុវត្ត និងការអភិវឌ្ឍគោលវិធីផ្សេងៗ បានដឹកនាំ និងធ្វើឱ្យមាននិរន្តរភាពនៃការច្នៃប្រឌិត ការបង្កើតថ្មី នៅក្នុងកម្មវិធីសាលា ដើម្បីសម្រេចនូវលទ្ធផលខ្ពស់ជាងមុន។ រាល់ការសម្រេចចិត្តក្នុងការងារផ្សេងៗតែងតែមានការពិភាក្សា និងជូនដំណឹងដល់លោកគ្រូ អ្នកគ្រូឱ្យបានដឹង និងមានការឯកភាព។

(២)- ភាពជាអ្នកដឹកនាំ និងគ្រប់គ្រង នាយកសាលាមានការប្រមើលមើល និងបានគ្រប់គ្រងធនធាន និងប្រព័ន្ធនៃសាលារៀនបានកម្រិតល្អ បានគ្រប់គ្រង និងប្រើប្រាស់ហិរញ្ញវត្ថុបានត្រឹមត្រូវ តាមរយៈមានការរៀបចំគណៈកម្មការ និងអនុគណៈកម្មការយ៉ាងត្រឹមត្រូវក្នុងការគ្រប់គ្រង និងប្រើប្រាស់ថវិកាសាលារៀនបានគ្រប់គ្រង ថែរក្សា និងការពារបរិស្ថានសាលារៀន តាមរយៈការរៀបចំឱ្យមានគណៈកម្មការក្នុងការបោសសំអាតតាមអគារ បន្ទប់សិក្សា និងទីធ្លារសាលារៀន មានសន្តិសុខ អនាម័យ សណ្តាប់ធ្នាប់ ការរៀបចំក្រុមយុវជនកាកបាទក្រហម និងយុវជនកាយវិទ្ធិ ក្នុងការចូលរួមសម្របសម្រួលការងារសន្តិសុខ សណ្តាប់ធ្នាប់សាលារៀនជាដើម។ បានគ្រប់គ្រងលើការបំពេញការងាររបស់បុគ្គលិក តាមរយៈការរៀបចំសៀវភៅវត្តមានគ្រូ និងមានការអនុវត្តជាប្រចាំ ការកោះហៅគ្រូដែលមានការអនុវត្តមានច្រើនមកធ្វើការណែនាំ និងធ្វើកិច្ចសន្យា ការកសាងឯកសារលុបឈ្មោះគ្រូបង្រៀនដែលអសកម្មខ្លាំងក្នុងការបង្រៀនទៀតផង។ ការគាំទ្រ និងផ្តល់ឱកាសសម្រាប់បុគ្គលិកក្រោមឱវាទក្នុងការកសាង អភិវឌ្ឍសមត្ថភាពវិជ្ជាជីវៈតាមរយៈការផ្តល់ឱកាសដល់គ្រូបង្រៀនដែលសកម្មឱ្យទៅបន្តការសិក្សា ឬទស្សនកិច្ចសិក្សាក្នុង ឬក្រៅប្រទេសជាដើម។ ការផ្សព្វផ្សាយដំណឹងអាហារូបណ៍ ការចែករំលែកចំណេះដឹង ការបង្ហាញ និងលើកទឹកចិត្តគ្រូឱ្យចូលរួមប្រលងវគ្គពន្លឺតាមគោលការណ៍របស់ក្រសួង និងមានការលើកទឹកចិត្តគ្រូបង្រៀន

បានបង្ហាញពីភាពក្លាហានក្នុងការងារដឹកនាំ និងគ្រប់គ្រងសាលារៀន។ (៣)- ភាពជាអ្នកដឹកនាំ ការបង្រៀន និងរៀន ទទួលបានលទ្ធផលល្អ នាយកសាលារៀនបានគ្រប់គ្រងការអនុវត្តកម្មវិធីសិក្សា តាមរយៈការរៀបចំឱ្យមានការតាមដាន និងការធ្វើវឌ្ឍនភាពនៃការសិក្សាជាប្រចាំតាមជំនាញ ឯកទេស តាមឆ្នាំសិក្សា និងតាមថ្នាក់ស្របនីមួយៗ បានរៀបចំគម្រោង សម្រាប់ការត្រួតពិនិត្យ និងវាយតម្លៃ ការលើកកម្ពស់ស្ថានភាពការងារជាក្រុម តាមរយៈលើកទឹកចិត្តឱ្យគ្រូបង្រៀនបង្កើតគម្រោង និងការពិសោធន៍ការកែលម្អការបង្រៀន តាមរយៈការចុះអធិការកិច្ច និងការផ្តល់ការកែម្ត ការលើកកម្ពស់ការប្រើប្រាស់សម្ភារៈសិក្សា តាមរយៈការផ្តល់ និងផ្គត់ផ្គង់សម្ភារឧបទ្វេសឱ្យគ្រូបង្រៀន និងពិនិត្យការប្រើប្រាស់ក្នុងពេលបង្រៀន និងរៀន ការលើកទឹកចិត្តគ្រូឱ្យកាសាងឯកសារស្នាដៃស្រាវជ្រាវសម្រាប់ដាក់ក្នុងបណ្ណាល័យ និងផ្តល់ជាថវិកាក្នុងការបោះពុម្ព(បើបានរៀបចំ)។ (៤)- ឧត្តមភាពបុគ្គល នាយកសាលាបានដឹកនាំ និងធ្វើជាគម្រូលក្នុងសាលារៀន បានបង្ហាញពីគណនេយ្យភាព តម្លាភាព តាមរយៈការប្រជុំផ្សព្វផ្សាយពីផែនការចំណូលចំណាយ បិទផ្សាយពីចំណូលចំណាយ ការចែករំលែក ការបង្ហាញនូវការរស់នៅប្រកបដោយសុខភាពល្អ តុល្យភាព តាមរយៈការរៀបចំខ្លួនសមរម្យការស្លៀកពាក់ ភាពអនាម័យក្នុងការរស់នៅ ស្ថានភាពជីវភាព ភាពចុះសម្រុងគ្នាក្នុងគ្រួសារ និងសង្គម និងកត្តាសុខភាព ការបង្ហាញពីមោទនភាព ការគោរព ស្រលាញ់ វិជ្ជាជីវៈ បង្ហាញពីស្នាដៃ និងលទ្ធផលនៃការគ្រប់គ្រង និងដឹកនាំការងារផ្សេងៗដែលបានសម្រេច ការគ្រប់គ្រង និងពិនិត្យលើការងារជាអាទិភាព ការពន្យល់ពិហេតុផលនៃការសម្រេចចិត្ត ការពពិភាក្សា ប្រឹក្សា និងការដោះស្រាយបញ្ហា ការគាំទ្រនូវទស្សនវិស័យអាស៊ាន និងដៃគូពាក់ព័ន្ធ តាមរយៈការស្វែងរក និងផ្សារភ្ជាប់ទំនាក់ទំនងជាមួយដៃគូអភិវឌ្ឍជាតិ និងអន្តរជាតិ។ និងទី(៥)- ការចូលរួមពីភាគីពាក់ព័ន្ធ ទទួលបានលទ្ធផលល្អ នាយកសាលាបានបង្កើតទំនុកចិត្ត និងការដឹកនាំក្រុម និងសហគមន៍ តាមរយៈការឱ្យមានការចូលរួមពីមាតាបិតាសិស្ស ការផ្តល់ឱ្យកាសឱ្យមាតាបិតាសិស្សបានដឹងពីលទ្ធផលសិក្សារបស់កូនៗ ការងារប្រជុំជាមួយមាតាបិតាសិស្សនៅដើមឆ្នាំសិក្សា និងនៅមុនការប្រលងបញ្ចប់ឆ្នាំសិក្សា ការធ្វើទំនាក់ទំនងតាមរយៈគ្រូបង្ហាញថ្នាក់ ការផ្តល់ព័មានសិក្សា និងលទ្ធផលសិក្សា។ ការពង្រឹងការចូលរួមរបស់សហគមន៍ តាមរយៈការរៀបចំឱ្យមានការតាំងពិព័រណ៍ស្នាដៃសិស្សជារៀងរាល់ឆ្នាំ និងសកម្មភាពសង្គមផ្សេងៗ និងការបង្កើតទំនាក់ទំនងប្រកបដោយប្រសិទ្ធភាពខ្ពស់ជាមួយដៃគូពាក់ព័ន្ធ តាមរយៈការសម្របសម្រួល និងការចូលរួមប្រកបដោយសមាមាត្រ និងទឹកចិត្តលើការងារ និងផលប្រយោជន៍រួម។ ការជម្រុញការបង្កើតមតិ ដោយការស្របគ្នា និងការគ្រប់គ្រងលើការខ្វែងគំនិតគ្នា និងការដោះស្រាយបញ្ហាដោយសន្តិវិធី និបានធ្វើទំនាក់ទំនង ពិតប្រាកដ សកម្មភាពសាលារៀន បង្ហាញលទ្ធផល ដល់សហគមន៍ជាអាទិ៍។

សរុបសេចក្តីមក អ្នកសិក្សាអាចសន្និដ្ឋានបានថា ស្ថានភាព និងការគ្រប់គ្រង និងដឹកនាំការងារអប់រំបច្ចេកទេស បានល្អ និងស័ក្តិសមជាវិទ្យាល័យគម្រូមួយ សម្រាប់ជាលទ្ធផលរួមចំណែកគាំទ្រ និងលើកកម្ពស់ការកសាង និងអភិវឌ្ឍការងារអប់រំផ្នែកបច្ចេកទេសកម្រិតមធ្យមសិក្សាទុតិយភូមិនៅកម្ពុជា។

ការកសាងធនធានផលិតសម្រាប់ជាមូលដ្ឋានក្នុងការគាំទ្រសេដ្ឋកិច្ចជាតិ ឱ្យសម្រេចបាននូវគោលដៅប្រទេសទទួលបានប្រាក់ចំណូលមធ្យមកម្រិតខ្ពស់នៅឆ្នាំ២០៣០ និងក្លាយជាប្រទេសទទួលបានប្រាក់ចំណូលខ្ពស់ ឬហៅថាប្រទេសអភិវឌ្ឍនៅឆ្នាំ២០៥០។ ការដឹកនាំ និងគ្រប់គ្រងការអប់រំបច្ចេកទេសរបស់នាយកដែលទទួលបានលទ្ធផលល្អ ឆ្លើយតបតាមរយៈលទ្ធផលនៃការសិក្សារបស់សិស្សផ្នែកអប់រំបច្ចេកទេស លទ្ធផលនៃការប្រលងបញ្ចប់ការសិក្សា ឆ្នាំទី១ ឆ្នាំទី២ និងលទ្ធផលនៃការប្រលងសញ្ញាបត្របច្ចេកទេស និងវិជ្ជាជីវៈកម្រិត៣ ក្នុងឆ្នាំសិក្សា២០១៧-២០១៨ គឺសិស្សប្រលងជាប់បាន៩៦%។

សិស្សផ្នែកអប់រំវិជ្ជាជីវៈនៅពេលបញ្ចប់ការសិក្សាមានឱកាសក្នុងការស្វែងរកការងារ តាមក្រុមហ៊ុន អាចបន្តការសិក្សានៅថ្នាក់ឧត្តមសិក្សាតាមជំនាញ និងទទួលបានអាហារូបករណ៍ទៅបន្តការសិក្សានៅប្រទេសថៃ អាចប្រកបមុខរបរ ចិញ្ចឹមជីវិតផ្ទាល់ខ្លួនបាន និងសញ្ញាបត្រមានតម្លៃស្មើសញ្ញាបត្រមធ្យមសិក្សាទុតិយភូមិចំណេះទូទៅ។

ទន្ទឹមនឹងការទទួលបានលទ្ធផលល្អច្រើននៅលើការងារគ្រប់គ្រង និងដឹកនាំ ក៏មានបញ្ហាប្រឈមមួយចំនួនដែលគួរឱ្យកត់សំគាល់ដែរដូចជា(១)- លទ្ធផលនៃការសិក្សារបស់សិស្សលើមុខវិជ្ជាចំណេះទូទៅគឺនៅមានកម្រិតទាប។ (២)- ការរៀបចំ និងការប្រើប្រាស់ឧបករណ៍ និងប្រព័ន្ធសុវត្ថិភាពក្នុងសាលារៀន។ (៣)- សមត្ថភាពលើបំណិនទន់របស់សិស្ស។

**ដំណោះស្រាយលើបញ្ហា(១)- គឺទីមួយពិនិត្យ និងការរៀបចំប្រព័ន្ធអធិការកិច្ចផ្ទៃក្នុងលើគ្រូបង្រៀនមុខវិជ្ជាចំណេះទូទៅ តាមរយៈពិនិត្យមើលលើ ការរៀបចំ និងប្រើប្រាស់សៀវភៅរដ្ឋបាលគ្រូ ដូចជាសៀវភៅបញ្ជីឈ្មោះសិស្ស សៀវភៅពិន្ទុ សៀវភៅសម្រង់អត្ថបទ សៀវភៅកិច្ចតែងការបង្រៀន សៀវភៅកំណត់ហេតុប្រជុំរួម សៀវភៅកំណត់ហេតុប្រជុំបច្ចេកទេស សៀវភៅក្លែងបង្រៀន ទីពីរ ពិនិត្យមើលលើខ្លឹមសារមេរៀន ការគោរពតាមគោលការណ៍ជាហានទាំងប្រាំក្នុងកិច្ចតែងការ និងទីបី ពិនិត្យមើលលើវិធីសាស្ត្របង្រៀនរបស់គ្រូបង្រៀន។**

**៥.២- អនុសាសន៍ និងសំណូមពរ**

**❖ ចំពោះសាលារៀន**

- អនុវត្តការធ្វើអធិការកិច្ចផ្ទៃក្នុង ការវាយតម្លៃ និងការកែលម្អការបង្រៀន និងរៀន
- ពិនិត្យតាមដាននូវការប្រើប្រាស់សម្ភារៈឧបទ្វេសសម្រាប់ការបង្រៀន និងរៀនរបស់គ្រូ
- ពិនិត្យតាមដាន និងវាយតម្លៃការងារប្រជុំបច្ចេកទេសតាមមុខវិជ្ជា និងជំនាញឯកទេស
- បង្កើតឱ្យមានការធ្វើថ្នាក់និទស្សន៍ និងអនុវត្តតាមផែនការ

- ព្យាយាមផ្តល់ឱកាសដល់គ្រូដែលជាសមាជិកក្នុងក្រុមតាមមុខវិជ្ជាបានចូលរួមមើលការបង្រៀនរបស់គ្រូដទៃ
- ដឹកនាំសិស្សបង្កើតគម្រោងសិក្សាតាមមុខជំនាញ ថ្នាក់ស្រប និងរៀបចំបាយការណ៍
- រៀបចំប្រព័ន្ធប្រកាសអាសន្ន និងការពារហានិភ័យផ្សេងៗ
- រៀបចំប្រអប់សង្គ្រោះបឋម និងថ្នាំ គ្រប់គ្រង និងប្រើប្រាស់ឱ្យបានល្អ
- ពង្រឹងវិន័យ សណ្តាប់ធ្នាប់គ្រូ និងសិស្ស
- ❖ **ចំពោះមន្ទីរអប់រំ យុវជន និងកីឡាខេត្ត និងការិយាល័យអប់រំ យុវជន និងកីឡាស្រុក**
  - ចូលរួមក្នុងការអនុវត្តអធិការកិច្ចផ្ទៃក្នុង
  - ចូលរួមក្នុងការគាំទ្របន្ថែមទៀតក្នុងសកម្មភាពរៀបចំ និងតាមដានការអនុវត្តផែនការអភិវឌ្ឍសាលារៀន
- ❖ **ចំពោះក្រសួងអប់រំ យុវជន និងកីឡា**
  - ពង្រីកការចុះអធិការកិច្ចផ្ទៃក្រៅ ពិសេសចុះមើលលើការបង្រៀនផ្ទាល់របស់គ្រូ
  - ពង្រឹងការទម្លាក់បញ្ចប់ថវិកាគាំទ្រសាលារៀនចាប់ពីដើមឆ្នាំ២០១៨-២០១៩
  - ផ្តល់សិទ្ធិ និងកញ្ចប់ថវិកាដល់សាលារៀនផ្ទាល់
  - មជ្ឈការការងារឱ្យទៅសាលារៀន លើការងារគ្រប់គ្រង ចាត់តាំង ការជ្រើសរើសគណៈគ្រប់គ្រង
  - រៀបចំកម្មវិធីបំប៉នសមត្ថភាពគ្រូបង្រៀនលើការប្រើប្រាស់សម្ភារបរិក្ខារបច្ចេកទេសសម្រាប់ការបង្រៀន និងរៀន
  - ពង្រឹងការរៀបចំសៀវភៅសិក្សគោលផ្នែកអប់រំបច្ចេកទេសលើជំនាញដែលខ្វះ
  - រៀបចំ និងដាក់បញ្ចូលនូវឯកសារមេរៀនជំនាញទន់ និងការគ្រប់គ្រងសង្វាក់ផលិតកម្មក្នុងកម្មវិធីសិក្សា
  - ជាចាំបាច់ត្រូវតែមាននាយករងម្នាក់ដែលទទួលបន្ទុកការងារអប់រំបច្ចេកទេស និងត្រូវគុណវុឌ្ឍិត្រឹមកម្រិតបរិញ្ញាបត្រផ្នែកបច្ចេកទេសឡើងទៅ ដើម្បីឱ្យមានមូលដ្ឋានគ្រឹះក្នុងការងារគ្រប់គ្រង ដឹកនាំ និងរៀបចំទុកដាក់សម្ភារពិសោធន៍
  - កំណត់គុណវុឌ្ឍិរបស់នាយកវិទ្យាល័យចំណេះទូទៅនិងបច្ចេកទេស ត្រូវតែមានសញ្ញាបត្រផ្នែកបច្ចេកទេសចាប់ពីកម្រិតសញ្ញាបត្រឡើងទៅ។
- ❖ **ចំពោះអ្នកសិក្សាក្រោយៗ**

សិក្សាស្រាវជ្រាវបន្ត ឱ្យកាន់តែស៊ីជម្រៅជាងនេះដោយធ្វើការជ្រើសរើសសំណាកសំភាសន៍បន្ថែមទៀតពីសហគមន៍ គណៈទ្រទ្រង់សាលា និងមាតាបិតាសិស្សដើម្បីប្រមូល



បានធាតុចូលកាន់តែច្បាស់លាស់ និងធ្វើការពង្រីកសំណាកទៅកាន់វិទ្យាល័យចំណេះ  
ទូទៅនិងបច្ចេកទេស ផ្សេងៗទៀត ក្នុងព្រះរាជាណាចក្រកម្ពុជា។

**ឯកសារយោង៖**

- (១)- ច្បាប់អប់រំឆ្នាំ២០១៧ របស់ក្រសួងអប់រំ យុវជន និងកីឡា
- (២)- វចនានុក្រម សម្តេចព្រះសង្ឃរាជ ជួន ណាត
- (៣)- គោលដៅអភិវឌ្ឍប្រទេសរបស់រាជរដ្ឋាភិបាល
- (៤)- របាយការណ៍ពាក់កណ្តាលអាណត្តិឆ្នាំ២០១៦ ស្តីពីការអនុវត្តផែនការអភិវឌ្ឍយុទ្ធសាស្ត្រឆ្នាំ ២០១៤-២០១៨ និងធ្វើចំណោលសម្រាប់ឆ្នាំ២០២០
- (៥)- គោលនយោបាយអប់រំបច្ចេកទេសឆ្នាំ២០១៣ របស់ក្រសួងអប់រំ យុវជន និងកីឡា
- (៦)- របាយការណ៍ក្រសួងអប់រំ យុវជន និងកីឡា ធ្វើជូនអង្គការ UNESCO
- (៧)- របាយការណ៍សន្និបាតអប់រំ នាយកដ្ឋានតម្រង់ទិសវិជ្ជាជីវៈ ក្រសួងអប់រំ យុវជន និងកីឡា ២០១៨
- (៨)- ឯកសារក្របខណ្ឌស្តង់ដារសមត្ថភាពគោលនាយកសាលាអាស៊ីអាគ្នេយ៍(Seameo Innotech,2016)
- (៩)- ឯកសារស្តង់ដារវិទ្យាល័យចំណេះទូទៅនិងបច្ចេកទេស នាយកដ្ឋានតម្រង់ទិសវិជ្ជាជីវៈ ក្រសួង អប់រំ យុវជន និងកីឡា ឆ្នាំ២០១៨
- (១០)- UNESCO – UNEVOC International Centre for technical and Vocational Education
- (១១)- UNESCO TVET(2010-2015)
- (១២)- យុទ្ធសាស្ត្រចតុកោណដំនាក់កាលទី៤ នីតិកាលទី៦ នៃព្រះរាជាណាចក្រកម្ពុជា
- (១៣)- ផែនការយុទ្ធសាស្ត្ររបស់នាយកដ្ឋានតម្រង់ទិសវិជ្ជាជីវៈឆ្នាំ(២០១៤-២០១៨)
- (១៤)- ផែនការយុទ្ធសាស្ត្ររបស់នាយកដ្ឋានតម្រង់ទិសវិជ្ជាជីវៈឆ្នាំ(២០១៩-២០២៣)
- (១៥)- របាយការណ៍បូកសរុបការងារអប់រំបច្ចេកទេសរបស់នាយកដ្ឋានតម្រង់ទិសវិជ្ជាជីវៈ
- (១៦)- ការពន្យល់ពីស្តីពីការផ្តើមផែនការកម្ម សម្រាប់មន្ត្រីគ្រប់គ្រងអប់រំ ១៩៩៨ MoEYS, នាយកដ្ឋានផែនការ p.47
- (១៧)- សៀវភៅកំណែទម្រង់វិស័យអប់រំនៅកម្ពុជា មាតិកាឆ្ពោះទៅរកសង្គមពុទ្ធិ និងវិបុលភាព ហង់ ជួន ណារ៉ុន ២០១៦

(១៨)- ឯកសារ Presentation របស់ឯកឧត្តមបណ្ឌិត ហង់ ជួន ណារ៉ុន ២០១៨

(១៩)- របាយការណ៍ការសិក្សាគម្រោងរបស់សាកលវិទ្យាល័យ Kitakyushu, JICA ប្រទេសជប៉ុន 2018

(២០)- Kotter, (1990)

(21)- <http://srpchandeth.wordpress.com>

(22)- Khedeka, (2014)

(23)- អ្នកដឹកនាំ (ឡាវស៊ី)

(24)- អ្នកដឹកនាំ (លីន បូថីលែល)

(25)- Boon and Kurtz, (1992)

(26)- Hanushek and Woessman, (2008)

(27)- Hunter, (1985)

(28)- Hanrry Truman, (1997)

(29)- Adolf Hitler, (1925)

(30)- Fairholm, (1991)

(31)- Ibid, p.39

(32)- Henry Mintzberg

(33)- Bamberger, (2012)

(34)- Ary et Berg, (2009)

(35)- Gray, (2009)

(36)- Merriam, (1998)



# ଉପସମ୍ପଦ



# ឧបសម្ព័ន្ធ១

## ព្រះរាជាណាចក្រកម្ពុជា ជាតិ សាសនា ព្រះមហាក្សត្រ

### កម្រងសំណួរសិក្សាស្រាវជ្រាវសម្រាប់ការសរសេរនិក្ខេបបទ ថ្នាក់បរិញ្ញាបត្រជាន់ខ្ពស់ផ្នែកគ្រប់គ្រងអប់រំ

### កម្រងសំណួរសម្រាប់គ្រូ

ខ្ញុំបាទឈ្មោះ ប៊ែល ប៊ុណ្ណារិទ្ធិ ជានិស្សិតថ្នាក់បរិញ្ញាបត្រជាន់ខ្ពស់គ្រប់គ្រងអប់រំ ជំនាន់ទី៥ របស់វិទ្យាស្ថានជាតិអប់រំ (NIE) ក្នុងឆ្នាំសិក្សា(២០១៦.២០១៨) ដែលកំពុងសិក្សាស្រាវជ្រាវទៅលើប្រធានបទស្តីពី “ ការគ្រប់គ្រង និងដឹកនាំ ការអប់រំបច្ចេកទេសកម្រិតមធ្យមសិក្សាទុតិយភូមិនៃកម្ពុជា ” ករណីសិក្សាវិទ្យាល័យចំណេះទូទៅ និងបច្ចេកទេស ព្រះបាទសម្តេច ព្រះបរមនាថ នរោត្តមសីហមុនី ខេត្តកំពង់ឆ្នាំង ។ ការស្រាវជ្រាវនេះ មានគោលបំណងរកឱ្យឃើញពីរបៀបនៃការគ្រប់គ្រង និងដឹកនាំរបស់ គណៈគ្រប់គ្រងវិទ្យាល័យ ចំណេះទូទៅនិងបច្ចេកទេស សម្រាប់ធ្វើការអភិវឌ្ឍការអប់រំ និងបណ្តុះបណ្តាលបច្ចេកទេសវិជ្ជាជីវៈនៅកម្ពុជា។ ដូច្នេះសូមលោក លោកស្រី មេត្តាផ្តល់ព័ត៌មានពិត ដល់ការសិក្សាស្រាវជ្រាវរបស់ខ្ញុំ។ ព័ត៌មានទាំងអស់នេះមានសារសំខាន់ណាស់សម្រាប់ចូលរួមចំណែកក្នុងការអភិវឌ្ឍការអប់រំបច្ចេកទេស និងបណ្តុះបណ្តាលវិជ្ជាជីវៈនៅកម្ពុជាពេលអនាគត។

ខ្ញុំបាទ សូមធានាអះអាងថា នឹងរក្សាការសម្ងាត់ចំពោះរាល់ព័ត៌មានដែលបានផ្តល់ឱ្យ ហើយព័ត៌មានទាំងអស់នេះ ត្រូវបានយកទៅប្រើប្រាស់ ក្នុងគោលបំណងនៃការស្រាវជ្រាវតែប៉ុណ្ណោះ។ សូមថ្លែងអំណរគុណយ៉ាងជ្រាលជ្រៅចំពោះ លោក-លោកស្រី ដែលបានចំណាយពេលវេលាដ៏មានតម្លៃក្នុងការបំពេញកម្រងសំណួរនេះ និងសូមគោរពជូនពរ លោក លោកស្រី ព្រមទាំងក្រុមគ្រូសារប្របដោយសុខភាពល្អបរិបូណ៌ សេចក្តីសុខ សុភមង្គល រកទទួលទានមានបានកើតកាលវាគុម្ភ ត្រជាក់ត្រជុំ សុខដុមរមនា និងសម្រេចបានជោគជ័យគ្រប់ភារកិច្ចជានិច្ចនិរន្តរ៍។

សូមបំពេញព័ត៌មានផ្ទាល់ខ្លួនរបស់អ្នក និងជ្រើសរើសចម្លើយតែមួយគត់ ដែលលោក អ្នក យល់ថាត្រឹមត្រូវដោយគូសសញ្ញា✓ក្នុងប្រអប់  និងបំពេញបន្ថែមក្នុងសញ្ញា.....ខាងក្រោម៖

I. ព័ត៌មានផ្ទាល់ខ្លួនរបស់លោកគ្រូ អ្នកគ្រូ

១. ភេទរបស់លោក អ្នក?

- A -  ប្រុស
- B -  ស្រី

២. តើលោក អ្នកមានអាយុប៉ុន្មានឆ្នាំ?

- A -  លើសពី៥០ឆ្នាំឡើងទៅ
- B -  ចន្លោះពី៣៩ឆ្នាំ ដល់៤៩ឆ្នាំ
- C -  ចន្លោះពី៣០ ទៅ ៣៩
- D -  ចន្លោះពី២០ ទៅ២៩
- E -  តិចជាង២០ឆ្នាំ

៣. ស្ថានភាពគ្រួសារ

- A -  នៅលីវ
- B -  រៀបការរួច
- C -  ពោះម៉ាយ ឬមេម៉ាយ

៤. ចំនួនសមាជិកក្នុងគ្រួសារ?

- A -  ច្រើនជាង៨នាក់
- B -  ចន្លោះពី៦ទៅ៨នាក់
- C -  ចន្លោះពី៤ទៅ៦នាក់
- D -  ចន្លោះពី២ទៅ៤នាក់
- E -  តិចជាង២នាក់

៥. ចូរបញ្ជាក់ពីកម្រិតសញ្ញាបត្ររបស់លោក អ្នក?

- A -  សញ្ញាបត្រមធ្យមសិក្សាទុតិយភូមិ
- B -  បរិញ្ញាបត្ររង
- C -  បរិញ្ញាបត្រ
- D -  បរិញ្ញាបត្រជាន់ខ្ពស់
- E -  បណ្ឌិត

៦. តើប្រាក់ចំណូលរបស់លោក អ្នកមានចំនួនប៉ុន្មានដុល្លារក្នុងមួយខែ?

- A -  ក្រោម៣០០ដុល្លារ
- B -  ពី៣០០ ទៅ៤០០ដុល្លារ
- C -  ពី៤០០ ទៅ៥០០ដុល្លារ
- D -  ពី៥០០ ទៅ៦០០ដុល្លារ
- E -  លើសពី៦០០ដុល្លារ

**II. ព័ត៌មានអំពីការងារ**

៧. ក្នុងឆ្នាំសិក្សា ២០១៧-២០១៨ តើលោក អ្នក បង្រៀនសិស្ស ថ្នាក់ ឆ្នាំទីប៉ុន្មានខ្លះ?

- A -  ឆ្នាំទី១
- B -  ឆ្នាំទី២
- C -  ឆ្នាំទី៣
- D -  ចំណេះទូទៅ ថ្នាក់ទី១០
- E -  ចំណេះទូទៅ ថ្នាក់ទី១១
- F -  ចំណេះទូទៅ ថ្នាក់ទី១២

៨. តើលោក-លោកស្រី បានឆ្លងកាត់វគ្គបណ្តុះបណ្តាលគុណសិទ្ធិ គ្រូបង្រៀនកម្រិតណា?

- A -  គ្រូបង្រៀនបឋមសិក្សា
- B -  គ្រូបង្រៀនកម្រិតមូលដ្ឋាន
- C -  គ្រូបង្រៀនកម្រិតឧត្តម
- D -  គ្រូបង្រៀនកម្រិតឧត្តមផ្នែកជំនាញបច្ចេកទេស
- E -  ផ្សេងៗ

៩. តើលោក-លោកស្រីនៅវិ.ច.ប.ទ ព្រះបាទសម្តេច ព្រះបរមនាថ នរោត្តមសីហមុនី បានប៉ុន្មានឆ្នាំហើយ?

- A -  តិចជាង៣ឆ្នាំ
- B -  ចាប់ពី៣ឆ្នាំ ដល់៥ឆ្នាំ
- C -  ចាប់ពី៥ ដល់១០ឆ្នាំ
- D -  ចាប់ពី១០ឆ្នាំឡើងទៅ

១០. តើលោក-លោកស្រី ធ្លាប់បានទៅទស្សនកិច្ចសិក្សានៅប្រទេសក្រៅ ឬទេ?

- A -  ធ្លាប់
- B -  មិនធ្លាប់

១១. តើលោក-លោកស្រី ធ្លាប់បានចូលរួមដឹកនាំសិស្សចុះកម្មសិក្សានៅក្នុងប្រទេស ឬក្រៅប្រទេស ឬទេ?

- A -  ធ្លាប់
- B -  មិនធ្លាប់

**III. ព័ត៌មានអំពីការគ្រប់គ្រងសិស្ស**

១២. តើនៅដើមឆ្នាំសិក្សា សិស្សរបស់លោក អ្នក មានកម្រិតខ្សោយកម្រិតណា?

- A -  ក្រោម២៥%
- B -  ចាប់ពី២៥% ដល់៥០%
- C -  ចាប់ពី៥០% ដល់៧៥%
- D -  ចាប់ពី៧៥% ដល់១០០%

១៣. នៅចុងឆ្នាំសិក្សា តើសិស្សរបស់លោកអ្នកមានសមត្ថភាពឡើងថ្នាក់កម្រិតណា?

- A -  ក្រោម២៥%
- B -  ចាប់ពី២៥% ដល់៥០%
- C -  ចាប់ពី៥០% ដល់៧៥%
- D -  ចាប់ពី៧៥% ដល់១០០%

១៤. តាមយោបល់របស់លោក អ្នក តើក្នុងមួយថ្ងៃមានសិស្សអវត្តមានប៉ុន្មានភាគរយ?

- A -  តិចជាង៥%
- B -  ចាប់ពី៥% ដល់១០%
- C -  ចាប់ពី១០% ដល់១៥%
- D -  លើសពី១៥%

១៥. តើក្នុង១ឆ្នាំសិក្សា មានសិស្សបោះបង់ការសិក្សាប៉ុន្មានភាគរយ?

- A -  តិចជាង៥%
- B -  ចាប់ពី៥% ដល់១០%

- C -  ចាប់ពី១០% ដល់១៥%
- D -  លើសពី១៥%

១៦. តើលោក អ្នកគិតថាសិស្សចង់រៀននៅវិ.ច.ប.ទ ព្រះបាទសម្តេច ព្រះបរមនាថ នរោត្តមសីហមុនី កម្រិតណាដែរ?

- A -  តិចជាង៥%
- B -  ចាប់ពី៥% ដល់១០%
- C -  ចាប់ពី១០% ដល់១៥%
- D -  ចាប់ពី១៥% ដល់៥០%
- E -  លើសពី៥០%

១៧. តើលោក អ្នកធ្លាប់បានចូលរួមប្រជុំក្រុមប្រឹក្សាថ្នាក់ដែរ ឬទេ?

- A -  មិនបានចូលរួម
- B -  បានចូលរួមខ្លះ មិនបានចូលរួមខ្លះ
- C -  បានចូលរួមទៀងទាត់

១៨. តើលោក អ្នកធ្លាប់បានចូលរួមប្រជុំតម្រង់ទិសសិស្សដែរ ឬទេ?

- A -  មិនបានចូលរួម
- B -  បានចូលរួមខ្លះ មិនបានចូលរួមខ្លះ
- C -  បានចូលរួមទៀងទាត់

**IV. ព័ត៌មានពីការងារបច្ចេកទេស**

១៩. តើលោក អ្នកយល់ថាចំនួនម៉ោងក្នុងកម្មវិធីសិក្សាប្រចាំឆ្នាំយ៉ាងដូចម្តេច?

- A -  តិចពេក
- B -  មិនតិច មិនច្រើន
- C -  ច្រើនពេក

២០. តើលោក អ្នកបង្រៀនទាន់កម្មវិធីសិក្សា ឬទេ?

- A -  បង្រៀនមិនទាន់ មូលហេតុ.....
- B -  បង្រៀនទាន់ខ្លះ មិនទាន់ខ្លះ ៖ .....
- C -  បង្រៀនទាន់កម្មវិធីសិក្សា

២១. តើលោក អ្នកបានចូលរួមប្រជុំបច្ចេកទេសមុខវិជ្ជា ឬមុខជំនាញតាមផ្នែកដែរ ឬទេ?

- A -  មិនបានចូលរួម
- B -  បានចូលរួមខ្លះ មិនបានចូលរួមខ្លះ
- C -  បានចូលរួមទៀងទាត់

២២. តើលោក អ្នក យល់ថាការប្រជុំបច្ចេកទេសមុខវិជ្ជា ឬមុខជំនាញមានសារសំខាន់ដែរ ឬទេ?

- A -  មិនសំខាន់អ្វីទាល់តែសោះ
- B -  មិនសំខាន់
- C -  សំខាន់ខ្លះ មិនសំខាន់ខ្លះ
- D -  សំខាន់
- E -  សំខាន់ខ្លាំងណាស់



ហេតុអ្វី?.....

..... ។

២៣. តើលោក អ្នកធ្លាប់ត្រូវបានទទួលការចុះអង្កេតមើលការបង្រៀនពីគណៈគ្រប់គ្រង ឬទេ?

A -  មិនធ្លាប់

B -  ធ្លាប់

២៤. តើលោក អ្នកទទួលបានការអង្កេតថ្នាក់ប៉ុន្មានដងក្នុងមួយឆ្នាំសិក្សា?

A -  តិចជាង២ដង

B -  ចាប់ពី២ ទៅ៥ដង

C -  លើសពី៥ដង

២៥. តើលោក អ្នក ធ្លាប់ត្រូវបាន គ្រូដទៃមើលការបង្រៀនដែរ ឬទេ?

A -  មិនធ្លាប់

B -  ធ្លាប់

២៦. តើលោក អ្នក ធ្លាប់បានចូលមើលការបង្រៀនរបស់គ្រូដទៃដែរ ឬទេ?

A -  មិនធ្លាប់

B -  ធ្លាប់

២៧. តើលោក អ្នក យល់ថាការបង្រៀនថ្នាក់និទស្សន៍សម្រាប់គ្រូបង្រៀនសំខាន់ដែរ ឬទេ?

A -  មិនសំខាន់អ្វីទាល់តែសោះ

B -  មិនសំខាន់

C -  សំខាន់ខ្លះ មិនសំខាន់ខ្លះ

D -  សំខាន់

E -  សំខាន់ខ្លាំងណាស់

ហេតុអ្វី?.....

២៨. តើលោក អ្នក មានបានរៀបចំកិច្ចតែងការបង្រៀន តាមថ្នាក់ស្របសម្រាប់ការបង្រៀន ឬទេ?

A -  មិនបានរៀបចំ

B -  បានរៀបចំខ្លះ មិនបានរៀបចំខ្លះ

C -  បានរៀបចំត្រឹមត្រូវ និងទៀងទាត់

២៩. តើលោក អ្នកគិតថា ១សប្តាហ៍ ត្រូវចំណាយពេលប៉ុន្មានម៉ោងសម្រាប់ការធ្វើកិច្ចតែងការបង្រៀន?

A -  តិចជាង៥ម៉ោង

B -  ចាប់ពី៥ម៉ោង ដល់៧ម៉ោង

C -  ចាប់ពី៧ម៉ោង ដល់៩ម៉ោង

D -  ចាប់ពី៩ម៉ោង ដល់១១ម៉ោង

E -  ច្រើនជាង១១ម៉ោង

៣០. តើលោក អ្នក មានបានរៀបចំសៀវភៅរដ្ឋបាលគ្រូ តាមថ្នាក់ស្របសម្រាប់ការបង្រៀន ឬទេ?

A -  មិនបានរៀបចំ

B -  បានរៀបចំខ្លះ មិនបានរៀបចំខ្លះ

C -  បានរៀបចំត្រឹមត្រូវ និងទៀងទាត់

៣១. តើលោក អ្នក ធ្វើការវាយតម្លៃសមត្ថភាពសិស្សបានកម្រិតណា?

- A -  មិនបានរៀបចំ
- B -  បានរៀបចំខ្លះ មិនបានរៀបចំខ្លះ
- C -  បានរៀបចំត្រឹមត្រូវ និងទៀងទាត់

៣២. តើលោក អ្នក បានជួយសិស្សដែលរៀនយឺតដែរ ឬទេ?

- A -  មិនបានជួយ
- B -  បានជួយខ្លះ មិនបានជួយខ្លះ
- C -  បានជួយជាប្រចាំ

ជួយដោយរបៀបណា?.....

៣៣. តើលោក អ្នកបានដឹកនាំសិស្សបង្កើតគម្រោងសិក្សា (ផ្នែកអប់រំបច្ចេកទេស) ដែរ ឬទេ?

- A -  មិនបានដឹកនាំ
- B -  បានដឹកនាំខ្លះ មិនបានដឹកនាំខ្លះ
- C -  បានដឹកនាំជាប្រចាំ

**V. ព័ត៌មានពីសមត្ថភាព គ្រប់គ្រង និងដឹកនាំការអភិវឌ្ឍវិទ្យាល័យ**

ការវាយតម្លៃតាមរយៈការផ្តល់ពិន្ទុ មានគោលបំណងកម្រិតពីលទ្ធផលនៃការគ្រប់គ្រង ដឹកនាំ និងអនុវត្តការផ្តល់សេវាអប់រំបច្ចេកទេស ដែលអាចអោយសាលារៀនធ្វើស្វ័យវាយតម្លៃ និងអនុញ្ញាតឲ្យភ្នាក់ងារវាយតម្លៃពីខាងក្រៅចូលរួមកែលម្អការអនុវត្តរបស់សាលារៀន។ អត្ថន័យនៃតម្លៃដែលបានបែងចែកជា៥កម្រិតដូចខាងក្រោម៖

- កម្រិតទី១ អនុវត្តបានពី ០-២០% នៃសូចនាករដែលបានកំណត់
- កម្រិតទី២ អនុវត្តបានពី ២១-៤០% នៃសូចនាករដែលបានកំណត់
- កម្រិតទី៣ អនុវត្តបានពី ៤១-៦០% នៃសូចនាករដែលបានកំណត់
- កម្រិតទី៤ អនុវត្តបានពី ៦១-៨០% នៃសូចនាករដែលបានកំណត់
- កម្រិតទី៥ អនុវត្តបានពី ៨១-១០០% នៃសូចនាករដែលបានកំណត់

គំនិតយុទ្ធសាស្ត្រ និងនវានុវត្តន៍៖ សមត្ថភាពនៃការរៀបចំទិសដៅយុទ្ធសាស្ត្រសម្រាប់សាលារៀន ការសម្រេចចិត្តនាំឱ្យមានការផ្លាស់ប្តូរ និងនវានុវត្តន៍) របស់គណៈគ្រប់គ្រងរបស់លោក អ្នក?

ភាពជាអ្នកដឹកនាំ គ្រប់គ្រង៖ សមត្ថភាពនៃការគ្រប់គ្រងធនធាន និងប្រព័ន្ធសាលារៀន ការគ្រប់គ្រងការបំពេញការងាររបស់បុគ្គលិក ការគ្រប់គ្រងការបំពេញកម្មវិធីរបស់បុគ្គលិក ការគ្រប់គ្រងកម្មវិធី និងគម្រោងនានារបស់សាលារៀនប្រកបដោយនិរន្តរភាព។

ភាពជាអ្នកដឹកនាំការបង្រៀន និងរៀន៖ សមត្ថភាពនៃការដឹកនាំក្នុងការអនុវត្ត និងកែលម្អនូវកម្មវិធីសិក្សា បង្កើតកម្មវិធីសិក្សាតាមបែបសិស្សមជ្ឈមណ្ឌល អធិការ និងវាយតម្លៃលើការបំពេញភារកិច្ចរបស់គ្រូបង្រៀន ក៏ដូចជាផ្តល់ជាលទ្ធផលអំពីផែនការសិក្សា។

ខុត្តមភាពផ្ទាល់ខ្លួន៖ សមត្ថភាពនៃការគ្រប់គ្រងលើសមត្ថភាពបុគ្គលទៅលើសកម្មភាពឱ្យអស់ពីសមត្ថភាព និងលទ្ធភាពដែលអាចធ្វើទៅបាន និងបន្តអភិវឌ្ឍសមត្ថភាពវិជ្ជាជីវៈរបស់គណៈគ្រប់គ្រងលោក លោកស្រី។

ការចូលរួមពីភាគីពាក់ព័ន្ធ៖ សមត្ថភាពក្នុងការលើកកម្ពស់ ការចែករំលែក ការទទួលខុសត្រូវសម្រាប់ការអភិវឌ្ឍសាលារៀន គ្រប់គ្រងភាពជាដៃគូ និងបណ្តាញការអប់រំ និងរក្សានិរន្តរភាពនៃទំនាក់ទំនងកិច្ចសហប្រតិបត្តិការជាមួយភាគីពាក់ព័ន្ធ របស់គណៈគ្រប់គ្រងសាលារបស់លោក លោកស្រី។

**1. គំនិតប្រកបដោយយុទ្ធសាស្ត្រ និងនវានុវត្តន៍**

៣៤. តើគណៈគ្រប់គ្រងសាលារបស់លោក លោកស្រី បានដឹកនាំរៀបចំ ធ្វើតារាងទិសដៅយុទ្ធសាស្ត្រ របស់សាលារៀនបានកម្រិតណា?

- ១                       ២                       ៣                       ៤                       ៥

៣៥. តើគណៈគ្រប់គ្រងសាលារបស់លោក លោកស្រី ធ្វើការជាមួយសាលារៀន និងសហគមន៍ ពាក់ព័ន្ធក្នុងការអភិវឌ្ឍផែនការយុទ្ធសាស្ត្រសាលារៀនបានកម្រិតណា?

- ១                       ២                       ៣                       ៤                       ៥

៣៦. តើគណៈគ្រប់គ្រងសាលារបស់លោក លោកស្រី ដឹកនាំក្នុងការអភិវឌ្ឍផែនការយុទ្ធសាស្ត្រសាលារៀនបានកម្រិតណា?

- ១                       ២                       ៣                       ៤                       ៥

៣៧. តើគណៈគ្រប់គ្រងសាលារបស់លោក លោកស្រី បានបង្ហាញទស្សនវិស័យសាលារៀន និងធ្វើជាគម្រូនៃតម្លៃការងារ និងការអនុវត្តប្រចាំថ្ងៃបានកម្រិតណា?

- ១                       ២                       ៣                       ៤                       ៥

៣៨. តើគណៈគ្រប់គ្រងសាលារបស់លោក លោកស្រី បានប្រើប្រាស់ភស្តុតាងច្រើនផ្សេងៗគ្នា ដើម្បីគាំទ្រ ត្រួតពិនិត្យវាយតម្លៃ និងកែលម្អផែនការយុទ្ធសាស្ត្រ បានកម្រិតណា?

- ១                       ២                       ៣                       ៤                       ៥

៣៩. តើគណៈគ្រប់គ្រងសាលារបស់លោក លោកស្រី បានអនុវត្តការពិនិត្យឡើងវិញជាប្រចាំនៃការអនុវត្តន៍គម្រោង ឬកម្មវិធី និងប្រើប្រាស់លទ្ធផលក្នុងការណែនាំពីបញ្ហា និងការព្រួយបារម្ភពីការអនុវត្តន៍ផែនការបានកម្រិតណា?

- ១                       ២                       ៣                       ៤                       ៥

៤០. តើគណៈគ្រប់គ្រងសាលារបស់លោក លោកស្រី ដឹកនាំដំណើរការផ្លាស់ប្តូរសំដៅទៅលើការអនុវត្ត និងអភិវឌ្ឍគោលវិធី ប្រព័ន្ធចនាសម្ព័ន្ធថ្មីបានកម្រិតណា?

- ១                       ២                       ៣                       ៤                       ៥

៤១. តើគណៈគ្រប់គ្រងសាលារបស់លោក លោកស្រី ធ្វើឱ្យមាននិរន្តរភាពគំនិតច្នៃប្រឌិត និងការបង្កើតថ្មី នៅក្នុងកម្មវិធីសាលា ដើម្បីសម្រេចនូវលទ្ធផលសិក្សាខ្ពស់ជាងមុនបានកម្រិតណា?

- ១                       ២                       ៣                       ៤                       ៥

៤២. តើគណៈគ្រប់គ្រងសាលារបស់លោក លោកស្រី ធ្វើការសម្រេចចិត្តដោយជូនដំណឹងបានកម្រិតណា?

- ១                       ២                       ៣                       ៤                       ៥

៤៣. តើគណៈគ្រប់គ្រងសាលារបស់លោក លោកស្រី បានដឹកនាំផ្លាស់ប្តូរ និងធ្វើការបង្កើតថ្មីបានកម្រិតណា?

- ១                       ២                       ៣                       ៤                       ៥

**2. ភាពងារអ្នកដឹកនាំ និងគ្រប់គ្រង**

៤៤. តើគណៈគ្រប់គ្រងសាលា របស់លោក លោកស្រី បានគ្រប់គ្រងធនធាន និងប្រព័ន្ធនៃសាលារៀន បានកម្រិតណា?

- ១                       ២                       ៣                       ៤                       ៥

៤៥. តើគណៈគ្រប់គ្រងសាលាបានគ្រប់គ្រង និងប្រើប្រាស់ធនធានហិរញ្ញវត្ថុ បានកម្រិតណា?

- ១                       ២                       ៣                       ៤                       ៥

៤៦. តើគណៈគ្រប់គ្រងសាលារបស់លោក លោកស្រីបានគ្រប់គ្រងលើបរិស្ថានសិក្សា បានកម្រិតណា?

- ១                       ២                       ៣                       ៤                       ៥

៤៧. តើគណៈគ្រប់គ្រងសាលារបស់លោក លោកស្រីគ្រប់គ្រងលើនីតិវិធី និងប្រព័ន្ធផ្សេងៗ បានកម្រិតណា?

- ១                       ២                       ៣                       ៤                       ៥

៤៨. តើគណៈគ្រប់គ្រងសាលារបស់លោក លោកស្រីគ្រប់គ្រងការបំពេញការងាររបស់បុគ្គលិក បានកម្រិតណា?

- ១                       ២                       ៣                       ៤                       ៥

៤៩. តើគណៈគ្រប់គ្រងសាលារបស់លោក លោកស្រីគ្រប់គ្រងលើតម្រូវការបុគ្គលិកសាលារៀនបានកម្រិតណា?

- ១                       ២                       ៣                       ៤                       ៥

៥០. តើគណៈគ្រប់គ្រងសាលារបស់លោក លោកស្រីផ្តល់ការគាំទ្រដល់ការអភិវឌ្ឍវិជ្ជាជីវៈរបស់បុគ្គលិក បានកម្រិតណា?

- ១                       ២                       ៣                       ៤                       ៥

៥១. តើគណៈគ្រប់គ្រងសាលារបស់លោក លោកស្រីទទួលស្គាល់ការបំពេញការងាររបស់បុគ្គលិក និងលើកទឹកចិត្តបានកម្រិតណា?

- ១                       ២                       ៣                       ៤                       ៥

៥២. តើគណៈគ្រប់គ្រងសាលារបស់លោក លោកស្រីបង្ហាញពីជំនាញគ្រប់គ្រងកម្មវិធី និងគម្រោងអភិវឌ្ឍសាលារៀន បានកម្រិតណា?

- ១                       ២                       ៣                       ៤                       ៥

៥៣. តើគណៈគ្រប់គ្រងសាលារបស់លោក លោកស្រីលើកកម្ពស់កម្មវិធី និងគម្រោងដែលផ្តោតលើសាលារៀនសម្រាប់ការគាំទ្រការអភិវឌ្ឍដោយនិរន្តរភាពបានកម្រិតណា?

- ១                       ២                       ៣                       ៤                       ៥

៥៤. តើគណៈគ្រប់គ្រងសាលារបស់លោក លោកស្រីបង្ហាញពីជំនាញគ្រប់គ្រងកម្មវិធី និងគម្រោងអភិវឌ្ឍសាលារៀន បានកម្រិតណា?

- ១                       ២                       ៣                       ៤                       ៥

៥៥. តើគណៈគ្រប់គ្រងសាលារបស់លោក លោកស្រី បានលើកកម្ពស់កម្មវិធី និងគម្រោងដែលផ្តោតលើសាលារៀនសម្រាប់គាំទ្រការអភិវឌ្ឍប្រកបដោយនិរន្តរភាពបានកម្រិតណា?

- ១                       ២                       ៣                       ៤                       ៥

**3. ភាពងាយស្រួលនៃការបង្រៀន និងរៀន**

៥៦. តើគណៈគ្រប់គ្រងសាលាគ្រប់គ្រងការអនុវត្តកម្មវិធីសិក្សាបានកម្រិតណា?

- ១                       ២                       ៣                       ៤                       ៥

៥៧. តើគណៈគ្រប់គ្រងសាលាលើកកម្ពស់សកម្មភាពសិក្សាសិស្សមជ្ឈមណ្ឌលបានកម្រិតណា?

- ១                       ២                       ៣                       ៤                       ៥

៥៨. តើគណៈគ្រប់គ្រងសាលាបានលើកកម្ពស់បរិស្ថានសាលារៀន ដែលអាចរួមបញ្ចូលសុវត្ថភាព និងសុខភាពបានកម្រិតណា?

- ១                       ២                       ៣                       ៤                       ៥

៥៩. តើគណៈគ្រប់គ្រងសាលាលើកកម្ពស់វប្បធម៌សន្តិភាព និងការគោរពលក្ខណៈផ្សេងៗគ្នាបានកម្រិតណា?

- ១                       ២                       ៣                       ៤                       ៥

៦០. តើគណៈគ្រប់គ្រងសាលាបានដាក់ចេញនូវគំរូសមស្របមួយ លើការត្រួតពិនិត្យ និងវាយតម្លៃបានកម្រិតណា?

- ១             ២             ៣             ៤             ៥

៦១. តើគណៈគ្រប់គ្រងសាលាបានបណ្តុះការអប់រំប្រធានក្រុមបច្ចេកទេស បានកម្រិតណា?

- ១             ២             ៣             ៤             ៥

៦២. តើគណៈគ្រប់គ្រងសាលាលើកកម្ពស់ស្មារតីធ្វើការងារជាក្រុមក្នុងការដឹកនាំជាសិក្សាធិការ បានកម្រិតណា?

- ១             ២             ៣             ៤             ៥

៦៣. តើគណៈគ្រប់គ្រងសាលាគ្រប់គ្រងលើការវាយតម្លៃដើម្បីកែលម្អការរៀន និងបង្រៀនបានកម្រិតណា?

- ១             ២             ៣             ៤             ៥

៦៤. តើគណៈគ្រប់គ្រងសាលាលើកកម្ពស់ការប្រើប្រាស់សម្ភារឧបទ្វេស ឧបករណ៍ចិសោធន ក្នុងពេលបង្រៀន និងរៀន បានកម្រិតណា?

- ១             ២             ៣             ៤             ៥

៦៥. តើគណៈគ្រប់គ្រងសាលារបស់លោក លោកស្រី គ្រប់គ្រងលើការងារវាយតម្លៃ ដើម្បីកែលម្អការបង្រៀន និងរៀន បានកម្រិតណា?

- ១             ២             ៣             ៤             ៥

**4. ឧត្តមភាពមុខងាររបស់គណៈគ្រប់គ្រង**

៦៦. តើគណៈគ្រប់គ្រងសាលារបស់លោក លោកស្រី ដឹកនាំ និងគ្រប់គ្រងដោយធ្វើជាគំរូក្នុងសារៀនបានកម្រិតណា?

- ១             ២             ៣             ៤             ៥

៦៧. តើគណៈគ្រប់គ្រងសាលារបស់លោក លោកស្រី បង្ហាញពីគណនេយ្យភាព និងតម្លាភាព បានកម្រិតណា?

- ១             ២             ៣             ៤             ៥

៦៨. តើគណៈគ្រប់គ្រងសាលារបស់លោក លោកស្រី អនុវត្តរបៀបវារៈនៅប្រកបដោយសុខភាពល្អ និងតុល្យភាព បានកម្រិតណា?

- ១             ២             ៣             ៤             ៥

៦៩. តើគណៈគ្រប់គ្រងសាលារបស់លោក លោកស្រី មានមោទនភាពលើវិជ្ជាជីវៈបានកម្រិតណា?

- ១             ២             ៣             ៤             ៥

៧០. តើគណៈគ្រប់គ្រងសាលារបស់លោក លោកស្រី បង្ហាញលទ្ធផលនៃការគ្រប់គ្រង បានកម្រិតណា?

- ១             ២             ៣             ៤             ៥

៧១. តើគណៈគ្រប់គ្រងសាលារបស់លោក លោកស្រី គ្រប់គ្រងលើការងារជាអាទិភាព បានកម្រិតណា?

- ១             ២             ៣             ៤             ៥

៧២. តើគណៈគ្រប់គ្រងសាលារបស់លោក លោកស្រី ពន្យល់ពីការសម្រេចចិត្តក្នុងការដោះស្រាយបញ្ហាប្រឈមនានា បានកម្រិតណា?

- ១             ២             ៣             ៤             ៥

៧៣. តើគណៈគ្រប់គ្រងសាលារបស់លោក លោកស្រី មានទំនួលខុសត្រូវលើការសិក្សាពេញមួយជីវិត បានកម្រិតណា?

- ១             ២             ៣             ៤             ៥

៧៤. តើគណៈគ្រប់គ្រងសាលារបស់លោក លោកស្រី គាំទ្រនូវតម្លៃ និងទស្សនវិស័យអាស៊ាន និងដៃគូពាក់ព័ន្ធ បានកម្រិតណា?

- ១                       ២                       ៣                       ៤                       ៥

៧៥. តើគណៈគ្រប់គ្រងសាលាគាំទ្រគោលនយោបាយអប់រំជាតិគឺការកសាងធនធានពេញ បានកម្រិតណា?

- ១                       ២                       ៣                       ៤                       ៥

**5. ការចូលរួមពីភាគីពាក់ព័ន្ធ**

៧៦. តើគណៈគ្រប់គ្រងសាលារបស់លោក លោកស្រី បង្កើតទំនុកចិត្ត និងដឹកនាំក្រុម សហគមន៍សម្រាប់កែលម្អសាលារៀន និងដៃគូពាក់ព័ន្ធ បានកម្រិតណា?

- ១                       ២                       ៣                       ៤                       ៥

៧៧. តើគណៈគ្រប់គ្រងសាលារបស់លោក លោកស្រី ពង្រឹងការចូលរួមពីសហគមន៍ក្នុងការលើកកម្ពស់ដំណើរការរបស់សាលារៀន បានកម្រិតណា?

- ១                       ២                       ៣                       ៤                       ៥

៧៨. តើគណៈគ្រប់គ្រងសាលារបស់លោក លោកស្រី ទំនាក់ទំនងប្រកបដោយប្រសិទ្ធភាពខ្ពស់ ជាមួយភាគីពាក់ព័ន្ធផ្សេងៗបានកម្រិតណា?

- ១                       ២                       ៣                       ៤                       ៥

៧៩. តើគណៈគ្រប់គ្រងសាលារបស់លោក លោកស្រី សម្របសម្រួលភាពជាដៃគូ និងសកម្មភាពសាលារៀន និងសហគមន៍បានកម្រិតណា?

- ១                       ២                       ៣                       ៤                       ៥

៨០. តើគណៈគ្រប់គ្រងសាលារបស់លោក លោកស្រី ជម្រុញការបង្កើតមតិ ដោយការស្របគ្នា ឬមតិរួម បានកម្រិតណា?

- ១                       ២                       ៣                       ៤                       ៥

៨១. តើគណៈគ្រប់គ្រងសាលាគ្រប់គ្រងលើការខ្វែងគំនិតគ្នា និងអនុវត្តជំនាញចរចារ និងដោះស្រាយបញ្ហា បានកម្រិតណា?

- ១                       ២                       ៣                       ៤                       ៥

៨២. តើគណៈគ្រប់គ្រងសាលាទំនាក់ទំនងពីសកម្មភាពរបស់សាលារៀន ដល់ភាគីពាក់ព័ន្ធ បានកម្រិតណា?

- ១                       ២                       ៣                       ៤                       ៥

**V. ការគ្រប់គ្រងហិរញ្ញវត្ថុ**

៨៣. តើប្រភពថវិកាដែលសម្រាប់គាំទ្រដំណើរការសាលារៀនរបស់លោក លោកស្រីបានមកពីណា?

- A -  ក្រសួងសេដ្ឋកិច្ច និងហិរញ្ញវត្ថុ
- B -  ដៃគូជំនួយៗ ជាតិ និងអន្តរជាតិ
- C -  កញ្ចប់ថវិកាជាតិគាំទ្រវិស័យអប់រំ
- D -  ផ្សេងៗ

៨៤. តើក្នុងសិស្សផ្នែកបច្ចេកទេសម្នាក់ទទួលបានថវិកាគាំទ្រប៉ុន្មានរៀលក្នុងមួយឆ្នាំសិក្សា?

- A -  តិចជាង២០០០០០រៀល
- B -  ៣០០០០០រៀល
- C -  ៥០០០០០រៀល

- D -  ៦០០០០០រៀល
- E -  ច្រើនជាង៦០០០០០រៀល

៨៥. តើគណៈគ្រប់គ្រងរបស់លោក អ្នកបានរៀបចំបែងចែកគណៈកម្មការគ្រប់គ្រងថវិកាដែរ ឬទេ?

- A -  មិនបានរៀបចំ
- B -  បានរៀបចំខ្លះ មិនបានរៀបចំខ្លះ
- C -  បានរៀបចំ
- D -  បានរៀបចំយ៉ាងត្រឹមត្រូវ

៨៦. តើគណៈគ្រប់គ្រងរបស់លោក អ្នកបានរៀបចំ និងដឹកនាំប្រជុំផ្សព្វផ្សាយ ពីថវិកាសាលារៀនដែរ ឬទេ?

- A -  មិនបានរៀបចំ
- B -  បានរៀបចំខ្លះ មិនបានរៀបចំខ្លះ
- C -  បានរៀបចំ
- D -  បានរៀបចំយ៉ាងត្រឹមត្រូវ

៨៧. តើគណៈគ្រប់គ្រងរបស់លោក អ្នក បានរៀបចំផែនការយុទ្ធសាស្ត្រថវិកាដែរ ឬទេ?

- A -  មិនបានរៀបចំ
- B -  បានរៀបចំខ្លះ មិនបានរៀបចំខ្លះ
- C -  បានរៀបចំ
- D -  បានរៀបចំយ៉ាងត្រឹមត្រូវ

៨៨. តើគណៈគ្រប់គ្រងរបស់លោក អ្នក មានបារម្ភចំពោះកិច្ចបញ្ជីការគណនេយ្យសាលារៀនដែរ ឬទេ?

- A -  មិនបានរៀបចំ
- B -  បានរៀបចំខ្លះ មិនបានរៀបចំខ្លះ
- C -  បានរៀបចំ
- D -  បានរៀបចំយ៉ាងត្រឹមត្រូវ

៨៩. តើគណៈគ្រប់គ្រងរបស់លោក អ្នកបានរៀបចំតារាងតម្លាភាពថវិកាសាលារៀនដែរ ឬទេ?

- A -  មិនបានរៀបចំ
- B -  បានរៀបចំខ្លះ មិនបានរៀបចំខ្លះ
- C -  បានរៀបចំ
- D -  បានរៀបចំយ៉ាងត្រឹមត្រូវ

៩០. (បើបានរៀបចំ) តើគណៈគ្រប់គ្រងលោក អ្នក បានបិទផ្សាយជាសាធារណៈក្នុងសាលារៀន ឬទេ?

- A -  មិនបានបិទផ្សាយ
- B -  បានបិទផ្សាយខ្លះ មិនបានបិទផ្សាយខ្លះ
- C -  បានរៀបចំបិទផ្សាយ
- D -  បានរៀបចំបិទផ្សាយយ៉ាងត្រឹមត្រូវ

៩១. តើគណៈគ្រប់គ្រងរបស់លោក អ្នកបានរៀបចំរចនាសម្ព័ន្ធគ្រប់គ្រងថវិកាសាលារៀនដែរ ឬទេ?

- A -  មិនបានរៀបចំ
- B -  បានរៀបចំខ្លះ មិនបានរៀបចំខ្លះ
- C -  បានរៀបចំ

D -  បានរៀបចំយ៉ាងត្រឹមត្រូវ

៩២. តើរាល់ការចំណាយថវិកា គណៈគ្រប់គ្រងរបស់លោក អ្នកបានធ្វើរបាយការណ៍ តារាងសកម្មភាព និងវិក័យបត្រ ចំណាយត្រឹមត្រូវ ឬទេ?

A -  មិនបានរៀបចំ

B -  បានរៀបចំខ្លះ មិនបានរៀបចំខ្លះ

C -  បានរៀបចំ

D -  បានរៀបចំយ៉ាងត្រឹមត្រូវ

៩៣. តើគណៈគ្រប់គ្រងរបស់លោក អ្នក បានរៀបចំបញ្ជីតាមដានការប្រើប្រាស់ថវិកាដែរ ឬទេ?

A -  មិនបានរៀបចំ

B -  បានរៀបចំខ្លះ មិនបានរៀបចំខ្លះ

C -  បានរៀបចំ

D -  បានរៀបចំយ៉ាងត្រឹមត្រូវ

**VI. ទស្សនៈផ្សេងៗ**

៩៤. តើលោក-លោកស្រីយល់ឃើញយ៉ាងណាបន្ថែមទៀតពីទិដ្ឋភាពរួមលើការគ្រប់គ្រង និងដឹកនាំសាលារៀនរបស់គណៈគ្រប់គ្រងសាលារៀន លោកអ្នក សម្រាប់ការចូលរួមក្នុងការធានាគុណភាពអប់រំនៅកម្ពុជា?

**V. សំណូមពរផ្សេងៗ**

.....

**សូមអរគុណ!**



**ព្រះរាជាណាចក្រកម្ពុជា**  
**ជាតិ សាសនា ព្រះមហាក្សត្រ**  
**ក្រម្រងសំណួរសិក្សាស្រាវជ្រាវសម្រាប់ការសរសេរនិក្ខេបបទ**  
**ថ្នាក់បរិញ្ញាបត្រជាន់ខ្ពស់ផ្នែកគ្រប់គ្រងអប់រំ**  
**ក្រម្រងសំណួរសម្រាប់នាយកសាលារៀន**

ខ្ញុំបាទ ជានិស្សិតថ្នាក់បរិញ្ញាបត្រជាន់ខ្ពស់គ្រប់គ្រងអប់រំ ជំនាន់ទី៥ របស់វិទ្យាស្ថានជាតិអប់រំ ( NIE ) ក្នុងឆ្នាំសិក្សា (២០១៦.២០១៨) ដែលកំពុងសិក្សាស្រាវជ្រាវទៅលើប្រធានបទស្តីពី “ **ការគ្រប់គ្រង និងដឹកនាំ ការអប់រំ ផ្នែកបច្ចេកទេសកម្រិតមធ្យមសិក្សាទុតិយភូមិន្ទនៃកម្ពុជា ករណីសិក្សា វិទ្យាល័យចំណេះទូទៅ និងបច្ចេកទេស ព្រះបាទសម្តេច ព្រះបរមនាថ នរោត្តមសីហមុនី ខេត្តកំពង់ឆ្នាំង** ” ។ ការស្រាវជ្រាវនេះ មានគោលបំណងរកឱ្យឃើញពីរបៀបនៃការគ្រប់គ្រង និងដឹកនាំរបស់ គណៈគ្រប់គ្រងវិទ្យាល័យ ចំណេះទូទៅ និងបច្ចេកទេស សម្រាប់ធ្វើការអភិវឌ្ឍការអប់រំ និងបណ្តុះបណ្តាលបច្ចេកទេសវិជ្ជាជីវៈនៅកម្ពុជា។ ដូច្នេះសូមលោកលោកស្រី មេត្តាផ្តល់ព័ត៌មានពិត ដល់ការសិក្សាស្រាវជ្រាវរបស់ខ្ញុំ។ ព័ត៌មានទាំងអស់នេះមានសារសំខាន់ណាស់សម្រាប់ចូលរួមចំណែកក្នុងការអភិវឌ្ឍការអប់រំបច្ចេកទេស និងបណ្តុះបណ្តាលវិជ្ជាជីវៈនៅកម្ពុជាពេលអនាគត។

ខ្ញុំបាទ សូមធានាអះអាងថា នឹងរក្សាការសម្ងាត់ចំពោះរាល់ព័ត៌មានដែលបានផ្តល់ឱ្យ ហើយព័ត៌មានទាំងអស់នេះ ត្រូវបានយកទៅប្រើប្រាស់ ក្នុងគោលបំណងនៃការស្រាវជ្រាវតែប៉ុណ្ណោះ។ សូមថ្លែងអំណរគុណយ៉ាងជ្រាលជ្រៅចំពោះ លោក-លោកស្រី ដែលបានចំណាយពេលវេលាដ៏មានតម្លៃក្នុងការបំពេញកម្រងសំណួរនេះ និងសូមគោរពជូនពរ លោក លោកស្រី ព្រមទាំងក្រុមគ្រូសារប្របដោយសុខភាពល្អបរិបូណ៌ សេចក្តីសុខ សុភមង្គល រកទទួលទានមានបានកើតកាលវាគ្គ ត្រជាក់ត្រជុំ សុខដុមរមនា និងសម្រេចបានជោគជ័យគ្រប់ការកិច្ចជានិច្ចនិរន្តរ៍។

សូមបំពេញព័ត៌មានផ្ទាល់ខ្លួនរបស់អ្នក ដោយគូសសញ្ញា✓ក្នុងប្រអប់ និងបំពេញបន្ថែមក្នុងសញ្ញា.....ខាងក្រោម។

កាលបរិច្ឆេទ៖.....

ឈ្មោះសាលា៖.....

ភូមិ..... ឃុំ..... ស្រុក..... ខេត្ត.....។

ចំនួនគ្រួសារ.....ស្រី.....នាក់

ចំនួនគ្រូផ្នែកបច្ចេកទេស .....ស្រី.....នាក់

ចំនួនមុខវិជ្ជាបច្ចេកទេស .....

ចំនួនបុគ្គលិកការិយាល័យ .....ស្រី.....នាក់

ចំនួនអគារសិក្សា .....

ចំនួនសិស្សសរុប .....ស្រី.....នាក់

ចំនួនសិស្សផ្នែកចំណេះទូទៅ .....ស្រី.....នាក់

ចំនួនថ្នាក់ផ្នែកចំណេះទូទៅ .....

ចំនួនសិស្សផ្នែកបច្ចេកទេស .....ស្រី.....នាក់  
ចំនួនថ្នាក់ផ្នែកបច្ចេកទេស .....

I. **ព័ត៌មានផ្ទាល់ខ្លួន**

១. ភេទរបស់លោក អ្នក?

- A -  ប្រុស
- B -  ស្រី

២. តើលោក អ្នកមានអាយុប៉ុន្មានឆ្នាំ?

- A -  លើសពី៥០ឆ្នាំឡើងទៅ
- B -  ចន្លោះពី៣៩ឆ្នាំ ដល់៤៩ឆ្នាំ
- C -  ចន្លោះពី៣០ ទៅ ៣៩
- D -  ចន្លោះពី២០ ទៅ២៩
- E -  តិចជាង២០ឆ្នាំ

៣. ស្ថានភាពគ្រួសារ

- A -  នៅលីវ
- B -  រៀបការរួច
- C -  ពោះម៉ាយ ឬមេម៉ាយ

៤. ចំនួនសមាជិកក្នុងគ្រួសារ?

- A -  ច្រើនជាង៨នាក់
- B -  ចន្លោះពី៦ទៅ៨នាក់
- C -  ចន្លោះពី៤ទៅ៦នាក់
- D -  ចន្លោះពី២ទៅ៤នាក់
- E -  តិចជាង២នាក់

៥. ចូរបញ្ជាក់ពីកម្រិតសញ្ញាបត្ររបស់លោក អ្នក?

- A -  សញ្ញាបត្រមធ្យមសិក្សាទុតិយភូមិ
- B -  បរិញ្ញាបត្ររង
- C -  បរិញ្ញាបត្រ
- D -  បរិញ្ញាបត្រជាន់ខ្ពស់
- E -  បណ្ឌិត
- F -  ផ្សេងៗ សូមបញ្ជាក់.....

៦. តើប្រាក់ចំណូលរបស់លោក អ្នកមានចំនួនប៉ុន្មានដុល្លារក្នុងមួយខែ?

- A -  ក្រោម៣០០ដុល្លារ
- B -  ពី៣០០ ទៅ៤០០ដុល្លារ
- C -  ពី៤០០ ទៅ៥០០ដុល្លារ
- D -  ពី៥០០ ទៅ៦០០ដុល្លារ
- E -  លើសពី៦០០ដុល្លារ

៧. តើលោក អ្នក កំពុងគ្រប់គ្រង ផ្នែកមួយណានៃសាលារៀន?

- A -  ក្តាប់រួម
- B -  គ្រប់គ្រងផ្នែកអប់រំបច្ចេកទេស
- C -  គ្រប់គ្រងផ្នែកអប់រំចំណេះទូទៅ
- D -  ផ្សេងៗ សូមបញ្ជាក់.....

៨. ជាមធ្យមតើមានសិស្សប៉ុន្មាននាក់ក្នុងមួយថ្នាក់ (ផ្នែកអប់រំបច្ចេកទេស)?

- A -  តិចជាង១៥នាក់
- B -  ពី១៥ ទៅ២០នាក់
- C -  ពី២០ ទៅ២៥នាក់
- D -  ពី២៥ ទៅ៣០នាក់
- E -  លើសពី៣០នាក់

៩. តើសិស្សនៅក្នុងវិទ្យាល័យរបស់លោកអ្នក មានអាយុចាប់ពីប៉ុន្មាន? គិតត្រឹមថ្នាក់ទី១០ ឬឆ្នាំទី១

- A -  ក្រោម១៦ឆ្នាំ
- B -  ១៦ឆ្នាំ ដល់១៨ឆ្នាំ
- C -  ពី១៨ឆ្នាំ ដល់២០ឆ្នាំ
- D -  ពី២០ឆ្នាំ ដល់២២ឆ្នាំ
- E -  លើសពី២២ឆ្នាំ

១០. តើលោក អ្នកធ្លាប់ទទួលការបណ្តុះបណ្តាលជាគ្រូបង្រៀនដែរ ឬទេ?

- A -  ធ្លាប់
- B -  មិនធ្លាប់

១១. បើធ្លាប់ តើលោក អ្នកធ្លាប់ទទួលការបណ្តុះបណ្តាលជាគ្រូបង្រៀនកម្រិតណា?

- A -  គ្រូបង្រៀនបឋមសិក្សា
- B -  គ្រូបង្រៀនកម្រិតមូលដ្ឋាន
- C -  គ្រូបង្រៀនកម្រិតឧត្តម
- D -  គ្រូបង្រៀនបច្ចេកទេសកម្រិតឧត្តម
- E -  ផ្សេងៗ សូមបញ្ជាក់.....។

១២. តើលោក អ្នកគ្រប់គ្រងនៅវិចបទ ព្រះបាទសម្តេច ព្រះបរមនាថ នរោត្តមសីហមុនីនេះរយៈពេលប៉ុន្មានឆ្នាំហើយ?

- A -  តិចជាង៣ឆ្នាំ
- B -  ចន្លោះពី៣ឆ្នាំ ទៅ៥ឆ្នាំ
- C -  ចន្លោះពី៥ឆ្នាំ ទៅ១០ឆ្នាំ
- D -  ចន្លោះពី១០ឆ្នាំ ទៅ១៥ឆ្នាំ
- F -  លើសពី១៥ឆ្នាំ

១៣. តើលោក អ្នក ធ្លាប់បានទៅទស្សនកិច្ចសិក្សា នៅក្នុង ឬក្រៅប្រទេសដែរ ឬទេ?

- A -  ធ្លាប់ ប្រទេសណាខ្លះ.....
- B -  មិនធ្លាប់

១៤. តើលោក អ្នកបានឆ្លងកាត់វគ្គបណ្តុះបណ្តាលសមត្ថភាពនាយកនៅNIE ដែរ ឬទេ?

- A -  បាន

B -  មិនបាន

១៥. តើលោក អ្នកធ្លាប់ចូលរួមវគ្គបណ្តុះបណ្តាលសមត្ថភាពនាយកបន្ថែមដែរ ឬទេ?

A -  ធ្លាប់ បើធ្លាប់ប៉ុន្មានដង.....

B -  មិនធ្លាប់

II. **គ្រប់គ្រងកិច្ចការសិស្ស**

១៦. តាមយោបល់លោក អ្នក ក្នុងមួយថ្ងៃមានសិស្សអវត្តមានប៉ុន្មានភាគរយ?

A -  តិចជាង២%

B -  ចន្លោះពី២% ទៅ៤%

C -  ចន្លោះពី៤% ទៅ៦%

D -  ចន្លោះពី៦% ទៅ៨%

E -  លើសពី៨%ឡើងទៅ

១៧. តាមយោបល់អ្នក តើក្នុងមួយឆ្នាំសិក្សាសិស្សបោះបង់ការសិក្សាមានប៉ុន្មានភាគរយ?

A -  តិចជាង២%

B -  ចន្លោះពី២% ទៅ៥%

C -  ចន្លោះពី៥% ទៅ៨%

D -  ចន្លោះពី៨% ទៅ១០%

E -  លើសពី១០%ឡើងទៅ

១៨. តើសិស្សរបស់លោក អ្នកបានចុះកម្មសិក្សាប៉ុន្មានភាគរយ?

A -  តិចជាង២០%

B -  ចន្លោះពី២០% ទៅ៤០%

C -  ចន្លោះពី៤០% ទៅ៦០%

D -  ចន្លោះពី៦០% ទៅ៨០%

E -  លើសពី៨០%ឡើងទៅ

១៩. នៅចុងឆ្នាំសិក្សាសិស្សរបស់លោក-អ្នកមានសមត្ថភាពប្រឡងជាប់សញ្ញាបត្រមធ្យមសិក្សាទុតិកម្មប៉ុន្មានភាគរយ?

(សម្រាប់ផ្នែកចំណេះទូទៅ)

A -  តិចជាង២០%

B -  ចន្លោះពី២០% ទៅ៤០%

C -  ចន្លោះពី៤០% ទៅ៦០%

D -  ចន្លោះពី៦០% ទៅ៨០%

E -  លើសពី៨០%ឡើងទៅ

២០. នៅចុងឆ្នាំសិក្សាសិស្សរបស់លោក-អ្នកមានសមត្ថភាពប្រឡងជាប់សញ្ញាបត្របច្ចេកទេស និងវិជ្ជាជីវៈកម្រិត៣

ប៉ុន្មានភាគរយ? (សម្រាប់ផ្នែកបច្ចេកទេស)

A -  តិចជាង២០%

B -  ចន្លោះពី២០% ទៅ៤០%

C -  ចន្លោះពី៤០% ទៅ៦០%

D -  ចន្លោះពី៦០% ទៅ៨០%

E -  លើសពី៨០%ឡើងទៅ

២១. នៅចុងឆ្នាំសិក្សា តើសិស្សរបស់លោក អ្នក បានទទួលការងារធ្វើប៉ុន្មានភាគរយ?

A -  តិចជាង២០%

B -  ចន្លោះពី២០% ទៅ៤០%

C -  ចន្លោះពី៤០% ទៅ៦០%

D -  ចន្លោះពី៦០% ទៅ៨០%

E -  លើសពី៨០%ឡើងទៅ

២២. នៅពេលសិស្សបញ្ចប់ការសិក្សានៅវិទ្យាល័យ សិស្សលោក អ្នក បានបន្តការសិក្សាបានប៉ុន្មានភាគរយ?

A -  តិចជាង២០%

B -  ចន្លោះពី២០% ទៅ៤០%

C -  ចន្លោះពី៤០% ទៅ៦០%

D -  ចន្លោះពី៦០% ទៅ៨០%

E -  លើសពី៨០%ឡើងទៅ

២៣. តើលោក អ្នក បានរៀបចំ និងដឹកនាំការងារប្រជុំបច្ចេកទេស តាមមុខវិជ្ជា ឬមុខជំនាញដែរ ឬទេ?

A -  មិនបានរៀបចំ

B -  បានរៀបចំខ្លះ មិនបានរៀបចំខ្លះ

C -  បានរៀបចំ និងទៀងទាត់

២៤. តើលោក អ្នក បានរៀបចំ និងដឹកនាំការងារសរសេររបាយការណ៍ប្រជុំបច្ចេកទេស តាមមុខវិជ្ជា ឬមុខជំនាញដែរ ឬទេ?

A -  មិនបានរៀបចំ

B -  បានរៀបចំខ្លះ មិនបានរៀបចំខ្លះ

C -  បានរៀបចំ និងទៀងទាត់

២៥. តើលោក អ្នក បានរៀបចំក្រុមប្រឹក្សាវិន័យសិស្ស គ្រូដែរ ឬទេ?

A -  មិនបានរៀបចំ

B -  បានរៀបចំខ្លះ មិនបានរៀបចំខ្លះ

C -  បានរៀបចំ និងទៀងទាត់

២៦. តើលោក អ្នក បានរៀបចំក្រុមប្រឹក្សាកុមារ និងក្រុមប្រឹក្សាយុវជនដែរ ឬទេ?

A -  មិនបានរៀបចំ

B -  បានរៀបចំខ្លះ មិនបានរៀបចំខ្លះ

C -  បានរៀបចំ និងទៀងទាត់

III. **ការគ្រប់គ្រង គ្រូបង្រៀន**

២៧. តើគ្រូបង្រៀន ដែលត្រូវបានស្នើសុំ ឬក្រសួងផ្តល់ជូនមានសញ្ញាបត្រគរុកោសល្យប៉ុន្មានភាគរយ?

A -  តិចជាង២០%

B -  ចន្លោះពី២០% ទៅ៤០%

- C -  ចន្លោះពី៤០% ទៅ៦០%
- D -  ចន្លោះពី៦០% ទៅ៨០%
- E -  លើសពី៨០%ឡើងទៅ

២៨. តើគ្រូបង្រៀន ពេញចិត្តនឹងការវាយតម្លៃកម្មវត្ថុការងារដែរ ឬទេ?

- A -  មិនពេញចិត្តទាល់តែសោះ
- B -  ពេញចិត្តតិចតួច
- C -  ពេញចិត្ត
- D -  ពេញចិត្តខ្លាំង
- E -  ពេញចិត្តខ្លាំងណាស់

២៩. តើគ្រូបង្រៀន ពេញចិត្តបរិយាកាសក្នុងវិទ្យាល័យដែរ ឬទេ?

- A -  មិនពេញចិត្តទាល់តែសោះ
- B -  ពេញចិត្តតិចតួច
- C -  ពេញចិត្ត
- D -  ពេញចិត្តខ្លាំង
- E -  ពេញចិត្តខ្លាំងណាស់

**IV. ការគ្រប់គ្រងការងារបច្ចេកទេស**

៣០. តើអ្នក យល់ថាចំនួនម៉ោងក្នុងកម្មវិធីសិក្សា ផ្នែកចំណេះទូទៅ យ៉ាងដូចម្តេច?

- A -  តិចតួចណាស់
- B -  មិនតិច មិនច្រើន
- C -  ច្រើន
- D -  ច្រើនណាស់

៣១. តើលោក អ្នកបានដឹកនាំ រៀបចំការងារប្រជុំបច្ចេកទេស តាមមុខវិជ្ជា និងជំនាញ ដែរ ឬទេ?

- A -  មិនបានរៀបចំ និងដឹកនាំ
- B -  បានរៀបចំខ្លះ មិនបានរៀបចំខ្លះ
- C -  បានរៀបចំ និងទៀងទាត់

៣២. តើលោក អ្នក យល់ថាការងារប្រជុំបច្ចេកទេស តាមមុខវិជ្ជា និងជំនាញមានសារសំខាន់ដែរ ឬទេ?

- A -  មិនសំខាន់អ្វីទាល់តែសោះ
- B -  មិនសំខាន់
- C -  សំខាន់ខ្លះ មិនសំខាន់ខ្លះ
- D -  សំខាន់
- E -  សំខាន់ខ្លាំងណាស់

៣៣. តើលោក អ្នកចុះសង្កេតថ្នាក់បង្រៀនប៉ុន្មានដង ក្នុងមួយឆ្នាំសិក្សា សម្រាប់គ្រូម្នាក់?

- A -  តិចជាង២ដង
- B -  ចាប់ពី២ដង ដល់៥ដង
- C -  ចាប់ពី៥ដង ដល់៧
- D -  ចាប់ពី៧ដង ដល់៩ដង

E -  ច្រើនជាង៩ដង

៣៤. តើលោក អ្នក យល់ថា ទស្សនកិច្ចគុកោសល្យគ្រូបង្រៀនមានសារសំខាន់ ឬទេ?

A -  មិនសំខាន់អ្វីទាល់តែសោះ

B -  មិនសំខាន់

C -  សំខាន់ខ្លះ មិនសំខាន់ខ្លះ

D -  សំខាន់

E -  សំខាន់ខ្លាំងណាស់

៣៥. តើលោក អ្នក បានរៀនចំគម្រោងទស្សនកិច្ចសិក្សា សម្រាប់គ្រូបង្រៀនដែរ ឬទេ?

A -  មិនបានរៀបចំ

B -  បានរៀបចំខ្លះ មិនបានរៀបចំខ្លះ

C -  បានរៀបចំ

៣៦. តើលោក អ្នក គិតថាថ្នាក់និទស្សន៍មានសារសំខាន់សម្រាប់គ្រូបង្រៀនដែរ ឬទេ?

A -  មិនសំខាន់អ្វីទាល់តែសោះ

B -  មិនសំខាន់

C -  សំខាន់ខ្លះ មិនសំខាន់ខ្លះ

D -  សំខាន់

E -  សំខាន់ខ្លាំងណាស់

៣៧. តើលោក អ្នក បានរៀបចំថ្នាក់និទស្សន៍សម្រាប់គ្រូបង្រៀន ដែរឬទេ?

A -  មិនបានរៀបចំ

B -  បានរៀបចំខ្លះ មិនបានរៀបចំខ្លះ

C -  បានរៀបចំ

៣៨. តើលោក អ្នកគិតថាក្នុង១សប្តាហ៍គ្រូបង្រៀនត្រូវចំណាយពេលប៉ុន្មានម៉ោងដើម្បីរៀបចំកិច្ចតែងការបង្រៀន?

A -  តិចជាង៥ម៉ោង

B -  ចាប់ពី៥ម៉ោង ដល់៧ម៉ោង

C -  ចាប់ពី៧ម៉ោង ដល់៩ម៉ោង

D -  ចាប់ពី៩ម៉ោង ដល់១១ម៉ោង

E -  ច្រើនជាង១១ម៉ោង

៣៩. តើលោក អ្នកយល់ថាបុគ្គលិកជាគ្រូបង្រៀនក្នុងថ្នាក់ប៉ុន្មានម៉ោងក្នុង១សប្តាហ៍?

A -  តិចជាង១៦ម៉ោង

B -  ចាប់ពី១៦ម៉ោង ដល់១៨ម៉ោង

C -  ចាប់ពី១៨ម៉ោង ដល់២០ម៉ោង

D -  ចាប់ពី២០ម៉ោង ដល់២២ម៉ោង

E -  ច្រើនជាង២២ម៉ោង

៤០. តើលោក អ្នកយល់ថាបុគ្គលិកជាគ្រូបង្រៀន ត្រូវបំពេញការងារគាំទ្រការបង្រៀនក្នុងថ្នាក់ប៉ុន្មានម៉ោងក្នុង ១សប្តាហ៍?

A -  តិចជាង១២ម៉ោង

- B -  ចាប់ពី១២ម៉ោង ដល់២២ម៉ោង
- C -  ចាប់ពី២២ម៉ោង ដល់២៤ម៉ោង
- D -  ចាប់ពី២៤ម៉ោង ដល់២៦ម៉ោង
- E -  ច្រើនជាង២៦ម៉ោង

V. **ការគ្រប់គ្រងហិរញ្ញវត្ថុ**

៤១. តើប្រភពថវិកាដែលសម្រាប់គាំទ្រដំណើរការសាលារៀនបានមកពីណា?

- A -  ក្រសួងសេដ្ឋកិច្ច និងហិរញ្ញវត្ថុ
- B -  ដៃគូជំនួយ ជាតិ និងអន្តរជាតិ
- C -  ថវិកាទ្រទ្រង់វិស័យអប់រំ
- D -  ផ្សេងៗ

៤២. តើក្នុងសិស្សផ្នែកបច្ចេកទេសម្នាក់ទទួលបានថវិកាគាំទ្រប៉ុន្មានរៀលក្នុងមួយឆ្នាំសិក្សា?

- A -  តិចជាង២០០០០០រៀល
- B -  ៣០០០០០រៀល
- C -  ៥០០០០០រៀល
- D -  ៦០០០០០រៀល
- E -  ច្រើនជាង៦០០០០០រៀល

៤៣. តើលោក អ្នកបានរៀបចំបែងចែកគណៈកម្មការគ្រប់គ្រងថវិកាដែរ ឬទេ?

- A -  មិនបានរៀបចំ
- B -  បានរៀបចំខ្លះ មិនបានរៀបចំខ្លះ
- C -  បានរៀបចំ
- D -  បានរៀបចំយ៉ាងត្រឹមត្រូវ

៤៤. តើលោក អ្នកបានរៀបចំ និងដឹកនាំប្រជុំផ្សព្វផ្សាយ ពីថវិកាសាលារៀនដែរ ឬទេ?

- A -  មិនបានរៀបចំ
- B -  បានរៀបចំខ្លះ មិនបានរៀបចំខ្លះ
- C -  បានរៀបចំ
- D -  បានរៀបចំយ៉ាងត្រឹមត្រូវ

៤៥. តើលោក អ្នក បានរៀបចំផែនការយុទ្ធសាស្ត្រថវិកាដែរ ឬទេ?

- A -  មិនបានរៀបចំ
- B -  បានរៀបចំខ្លះ មិនបានរៀបចំខ្លះ
- C -  បានរៀបចំ
- D -  បានរៀបចំយ៉ាងត្រឹមត្រូវ

៤៦. តើលោក អ្នក មានបារម្ភចំពោះការគណនេយ្យសាលារៀនដែរ ឬទេ?

- A -  មិនបានរៀបចំ
- B -  បានរៀបចំខ្លះ មិនបានរៀបចំខ្លះ
- C -  បានរៀបចំ
- D -  បានរៀបចំយ៉ាងត្រឹមត្រូវ



៤៧. តើលោក អ្នកបានរៀបចំតារាងតម្លាភាពថវិកាសាលារៀនដែរ ឬទេ?

- A -  មិនបានរៀបចំ
- B -  បានរៀបចំខ្លះ មិនបានរៀបចំខ្លះ
- C -  បានរៀបចំ
- D -  បានរៀបចំយ៉ាងត្រឹមត្រូវ

៤៨. (បើបានរៀបចំ) តើលោក អ្នក បានបិទផ្សាយជាសាធារណៈក្នុងសាលារៀន ឬទេ?

- A -  មិនបានបិទផ្សាយ
- B -  បានបិទផ្សាយខ្លះ មិនបានបិទផ្សាយខ្លះ
- C -  បានរៀបចំបិទផ្សាយ
- D -  បានរៀបចំបិទផ្សាយយ៉ាងត្រឹមត្រូវ

៤៩. តើលោក អ្នកបានរៀបចំរចនាសម្ព័ន្ធគ្រប់គ្រងថវិកាសាលារៀនដែរ ឬទេ?

- A -  មិនបានរៀបចំ
- B -  បានរៀបចំខ្លះ មិនបានរៀបចំខ្លះ
- C -  បានរៀបចំ
- D -  បានរៀបចំយ៉ាងត្រឹមត្រូវ

៥០. តើរាល់ការចំណាយថវិកា មានធ្វើរបាយការណ៍ តារាងសកម្មភាព និងវិក័យបត្រចំណាយត្រឹមត្រូវ ឬទេ?

- A -  មិនបានរៀបចំ
- B -  បានរៀបចំខ្លះ មិនបានរៀបចំខ្លះ
- C -  បានរៀបចំ
- D -  បានរៀបចំយ៉ាងត្រឹមត្រូវ

៥១. តើលោក អ្នក បានរៀបចំបញ្ជីតាមដានការប្រើប្រាស់ថវិកាដែរ ឬទេ?

- A -  មិនបានរៀបចំ
- B -  បានរៀបចំខ្លះ មិនបានរៀបចំខ្លះ
- C -  បានរៀបចំ
- D -  បានរៀបចំយ៉ាងត្រឹមត្រូវ

**VI. ព័ត៌មានពីសមត្ថភាព គ្រប់គ្រង និងដឹកនាំការអភិវឌ្ឍវិទ្យាល័យ**

ការវាយតម្លៃតាមរយៈការផ្តល់ពិន្ទុ មានគោលបំណងកម្រិតពីលទ្ធផលនៃការគ្រប់គ្រង ដឹកនាំ និងអនុវត្តការផ្តល់សេវា អប់រំបច្ចេកទេស ដែលអាចអោយសាលារៀនធ្វើស្វ័យវាយតម្លៃ និងអនុញ្ញាតឲ្យភ្នាក់ងារវាយតម្លៃពីខាងក្រៅចូលរួមកែលម្អការអនុវត្តរបស់សាលារៀន។ អត្ថន័យនៃតម្លៃដែលបានបែងចែកជា៥កម្រិតដូចខាងក្រោម៖

- កម្រិតទី១ អនុវត្តបានពី ០-២០% នៃសូចនាករដែលបានកំណត់
- កម្រិតទី២ អនុវត្តបានពី ២១-៤០% នៃសូចនាករដែលបានកំណត់
- កម្រិតទី៣ អនុវត្តបានពី ៤១-៦០% នៃសូចនាករដែលបានកំណត់
- កម្រិតទី៤ អនុវត្តបានពី ៦១-៨០% នៃសូចនាករដែលបានកំណត់
- កម្រិតទី៥ អនុវត្តបានពី ៨១-១០០% នៃសូចនាករដែលបានកំណត់

គំនិតជាយុទ្ធសាស្ត្រ និងនវានុវត្តន៍៖ សមត្ថភាពនៃការរៀបចំទិសដៅយុទ្ធសាស្ត្រសម្រាប់សាលារៀន ការសម្រេចចិត្ត នាំឱ្យមានការផ្លាស់ប្តូរ និងនវានុវត្តន៍) របស់គណៈគ្រប់គ្រងរបស់លោក អ្នក?

ភាពជាអ្នកដឹកនាំ គ្រប់គ្រង៖ សមត្ថភាពនៃការគ្រប់គ្រងធនធាន និងប្រព័ន្ធសាលារៀន ការគ្រប់គ្រងការបំពេញការងាររបស់បុគ្គលិក ការគ្រប់គ្រងការបំពេញកម្មវិធីរបស់បុគ្គលិក ការគ្រប់គ្រងកម្មវិធី និងគម្រោងនានារបស់សាលារៀន ប្រកបដោយនិរន្តរភាព។

ភាពជាអ្នកដឹកនាំការបង្រៀន និងរៀន៖ សមត្ថភាពនៃការដឹកនាំក្នុងការអនុវត្ត និងកែលម្អនូវកម្មវិធីសិក្សា បង្កើតកម្មវិធីសិក្សាតាមបែបសិស្សមជ្ឈមណ្ឌល អធិការ និងវាយតម្លៃលើការបំពេញភារកិច្ចរបស់គ្រូបង្រៀន ក៏ដូចជាផ្តល់ជាលទ្ធផលអំពីផែនការសិក្សា។

ឧត្តមភាពផ្ទាល់ខ្លួន៖ សមត្ថភាពនៃការគ្រប់គ្រងលើសមត្ថភាពបុគ្គលទៅលើសកម្មភាពឱ្យអស់ពីសមត្ថភាព និងលទ្ធភាពដែលអាចធ្វើទៅបាន និងបន្តអភិវឌ្ឍសមត្ថភាពវិជ្ជាជីវៈរបស់គណៈគ្រប់គ្រងលោក លោកស្រី។

ការចូលរួមពីភាគីពាក់ព័ន្ធ៖ សមត្ថភាពក្នុងការលើកកម្ពស់ ការចែករំលែក ការទទួលខុសត្រូវសម្រាប់ការអភិវឌ្ឍសាលារៀន គ្រប់គ្រងភាពជាដៃគូ និងបណ្តាញការអប់រំ និងរក្សានិរន្តរភាពនៃទំនាក់ទំនងកិច្ចសហប្រតិបត្តិការជាមួយភាគីពាក់ព័ន្ធ របស់គណៈគ្រប់គ្រងសាលារបស់លោក លោកស្រី។

**1. គំនិតប្រកបដោយយុទ្ធសាស្ត្រ និងនវានុវត្តន៍**

៥២. តើគណៈគ្រប់គ្រងសាលារបស់លោក លោកស្រី បានដឹកនាំរៀបចំ ធ្វើតារាងទិសដៅយុទ្ធសាស្ត្រ របស់សាលារៀនបានកម្រិតណា?

- ១
- ២
- ៣
- ៤
- ៥

៥៣. តើគណៈគ្រប់គ្រងសាលារបស់លោក លោកស្រី ធ្វើការជាមួយសាលារៀន និងសហគមន៍ ពាក់ព័ន្ធក្នុងការអភិវឌ្ឍផែនការយុទ្ធសាស្ត្រសាលារៀនបានកម្រិតណា?

- ១
- ២
- ៣
- ៤
- ៥

៥៤. តើគណៈគ្រប់គ្រងសាលារបស់លោក លោកស្រី ដឹកនាំក្នុងការអភិវឌ្ឍផែនការយុទ្ធសាស្ត្រសាលារៀនបានកម្រិតណា?

- ១
- ២
- ៣
- ៤
- ៥

៥៥. តើគណៈគ្រប់គ្រងសាលារបស់លោក លោកស្រី បានបង្ហាញទស្សនវិស័យសាលារៀន និងធ្វើជាគម្រូនៃតម្លៃការងារ និងការអនុវត្តប្រចាំថ្ងៃបានកម្រិតណា?

- ១
- ២
- ៣
- ៤
- ៥

៥៦. តើគណៈគ្រប់គ្រងសាលារបស់លោក លោកស្រី បានប្រើប្រាស់ភស្តុតាងច្រើនផ្សេងៗគ្នា ដើម្បីគាំទ្រ ត្រួតពិនិត្យវាយតម្លៃ និងកែលម្អផែនការយុទ្ធសាស្ត្រ បានកម្រិតណា?

- ១
- ២
- ៣
- ៤
- ៥

៥៧. តើគណៈគ្រប់គ្រងសាលារបស់លោក លោកស្រី បានអនុវត្តការពិនិត្យឡើងវិញជាប្រចាំនៃការអនុវត្តន៍គម្រោង ឬកម្មវិធី និងប្រើប្រាស់លទ្ធផលក្នុងការណែនាំពីបញ្ហា និងការព្រួយបារម្ភពីការអនុវត្តន៍ផែនការបានកម្រិតណា?

- ១
- ២
- ៣
- ៤
- ៥

៥៨. តើគណៈគ្រប់គ្រងសាលារបស់លោក លោកស្រី ដឹកនាំដំណើរការផ្លាស់ប្តូរសំដៅទៅលើការអនុវត្ត និងអភិវឌ្ឍគោលវិធី ប្រព័ន្ធរចនាសម្ព័ន្ធច្នីបានកម្រិតណា?

- ១
- ២
- ៣
- ៤
- ៥

៥៩. តើគណៈគ្រប់គ្រងសាលារបស់លោក លោកស្រី ធ្វើឱ្យមាននិរន្តរភាពគំនិតច្នៃប្រឌិត និងការបង្កើតថ្មី នៅក្នុងកម្មវិធីសាលា ដើម្បីសម្រេចនូវលទ្ធផលសិក្សាខ្ពស់ជាងមុនបានកម្រិតណា?

- ១
- ២
- ៣
- ៤
- ៥

១       ២       ៣       ៤       ៥

៦០. តើគណៈគ្រប់គ្រងសាលារបស់លោក លោកស្រី ធ្វើការសម្រេចចិត្តដោយជូនដំណឹងបានកម្រិតណា?

១       ២       ៣       ៤       ៥

៦១. តើគណៈគ្រប់គ្រងសាលារបស់លោក លោកស្រី បានដឹកនាំផ្លាស់ប្តូរ និងធ្វើការបង្កើតថ្មីបានកម្រិតណា?

១       ២       ៣       ៤       ៥

**2. ភាពងារអភិវឌ្ឍន៍ និងគ្រប់គ្រង**

៦២. តើគណៈគ្រប់គ្រងសាលារបស់លោក លោកស្រី បានគ្រប់គ្រងធនធាន និងប្រព័ន្ធនៃសាលារៀន បានកម្រិតណា?

១       ២       ៣       ៤       ៥

៦៣. តើគណៈគ្រប់គ្រងសាលាបានគ្រប់គ្រង និងប្រើប្រាស់ធនធានហិរញ្ញវត្ថុ បានកម្រិតណា?

១       ២       ៣       ៤       ៥

៦៤. តើគណៈគ្រប់គ្រងសាលារបស់លោក លោកស្រីបានគ្រប់គ្រងលើបរិស្ថានសិក្សា បានកម្រិតណា?

១       ២       ៣       ៤       ៥

៦៥. តើគណៈគ្រប់គ្រងសាលារបស់លោក លោកស្រីគ្រប់គ្រងលើនីតិវិធី និងប្រព័ន្ធផ្សេងៗ បានកម្រិតណា?

១       ២       ៣       ៤       ៥

៦៦. តើគណៈគ្រប់គ្រងសាលារបស់លោក លោកស្រីគ្រប់គ្រងការបំពេញការងាររបស់បុគ្គលិក បានកម្រិតណា?

១       ២       ៣       ៤       ៥

៦៧. តើគណៈគ្រប់គ្រងសាលារបស់លោក លោកស្រីគ្រប់គ្រងលើតម្រូវការបុគ្គលិកសាលារៀនបានកម្រិតណា?

១       ២       ៣       ៤       ៥

៦៨. តើគណៈគ្រប់គ្រងសាលារបស់លោក លោកស្រីផ្តល់ការគាំទ្រដល់ការអភិវឌ្ឍវិជ្ជាជីវៈរបស់បុគ្គលិក បានកម្រិតណា?

១       ២       ៣       ៤       ៥

៦៩. តើគណៈគ្រប់គ្រងសាលារបស់លោក លោកស្រីទទួលស្គាល់ការបំពេញការងាររបស់បុគ្គលិក និងលើកទឹកចិត្តបានកម្រិតណា?

១       ២       ៣       ៤       ៥

៧០. តើគណៈគ្រប់គ្រងសាលារបស់លោក លោកស្រីបង្ហាញពីជំនាញគ្រប់គ្រងកម្មវិធី និងគម្រោងអភិវឌ្ឍសាលារៀន បានកម្រិតណា?

១       ២       ៣       ៤       ៥

៧១. តើគណៈគ្រប់គ្រងសាលារបស់លោក លោកស្រីលើកកម្ពស់កម្មវិធី និងគម្រោងដែលផ្តោតលើសាលារៀនសម្រាប់ការគាំទ្រការអភិវឌ្ឍដោយនិរន្តរភាពបានកម្រិតណា?

១       ២       ៣       ៤       ៥

៧២. តើគណៈគ្រប់គ្រងសាលារបស់លោក លោកស្រីបង្ហាញពីជំនាញគ្រប់គ្រងកម្មវិធី និងគម្រោងអភិវឌ្ឍសាលារៀន បានកម្រិតណា?

១       ២       ៣       ៤       ៥

៧៣. តើគណៈគ្រប់គ្រងសាលារបស់លោក លោកស្រី បានលើកកម្ពស់កម្មវិធី និងគម្រោងដែលផ្តោតលើសាលារៀនសម្រាប់គាំទ្រការអភិវឌ្ឍប្រកបដោយនិរន្តរភាពបានកម្រិតណា?

- ១
- ២
- ៣
- ៤
- ៥

**3. ភាពងារអ្នកដឹកនាំការបង្រៀន និងរៀន**

៧៤. តើគណៈគ្រប់គ្រងសាលាគ្រប់គ្រងការអនុវត្តកម្មវិធីសិក្សាបានកម្រិតណា?

- ១
- ២
- ៣
- ៤
- ៥

៧៥. តើគណៈគ្រប់គ្រងសាលាលើកកម្ពស់សកម្មភាពសិក្សាសិស្សមជ្ឈមណ្ឌលបានកម្រិតណា?

- ១
- ២
- ៣
- ៤
- ៥

៧៦. តើគណៈគ្រប់គ្រងសាលាបានលើកកម្ពស់បរិស្ថានសាលារៀន ដែលអាចរួមបញ្ចូលសុវត្ថិភាព និងសុខភាពបានកម្រិតណា?

- ១
- ២
- ៣
- ៤
- ៥

៧៧. តើគណៈគ្រប់គ្រងសាលាលើកកម្ពស់វប្បធម៌សន្តិភាព និងការគោរពលក្ខណៈផ្សេងៗគ្នាបានកម្រិតណា?

- ១
- ២
- ៣
- ៤
- ៥

៧៨. តើគណៈគ្រប់គ្រងសាលាបានដាក់ចេញនូវគំរូសមស្របមួយ លើការត្រួតពិនិត្យ និងវាយតម្លៃបានកម្រិតណា?

- ១
- ២
- ៣
- ៤
- ៥

៧៩. តើគណៈគ្រប់គ្រងសាលាបានបណ្តុះការអប់រំប្រធានក្រុមបច្ចេកទេស បានកម្រិតណា?

- ១
- ២
- ៣
- ៤
- ៥

៨០. តើគណៈគ្រប់គ្រងសាលាលើកកម្ពស់ស្មារតីធ្វើការងារជាក្រុមក្នុងការដឹកនាំជាសិក្សាធិការ បានកម្រិតណា?

- ១
- ២
- ៣
- ៤
- ៥

៨១. តើគណៈគ្រប់គ្រងសាលាគ្រប់គ្រងលើការវាយតម្លៃដើម្បីកែលម្អការរៀន និងបង្រៀនបានកម្រិតណា?

- ១
- ២
- ៣
- ៤
- ៥

៨២. តើគណៈគ្រប់គ្រងសាលាលើកកម្ពស់ការប្រើប្រាស់សម្ភារឧបទ្វេស ឧបករណ៍បិទសោត ក្នុងពេលបង្រៀន និងរៀន បានកម្រិតណា?

- ១
- ២
- ៣
- ៤
- ៥

៨៣. តើគណៈគ្រប់គ្រងសាលារបស់លោក លោកស្រី គ្រប់គ្រងលើការងារវាយតម្លៃ ដើម្បីកែលម្អការបង្រៀន និង រៀនបានកម្រិតណា?

- ១
- ២
- ៣
- ៤
- ៥

**4. ឧត្តមភាពមុត្តលរបស់គណៈគ្រប់គ្រង**

៨៤. តើគណៈគ្រប់គ្រងសាលារបស់លោក លោកស្រី ដឹកនាំ និងគ្រប់គ្រងដោយធ្វើជាគំរូក្នុងសារៀនបានកម្រិតណា?

- ១
- ២
- ៣
- ៤
- ៥

៨៥. តើគណៈគ្រប់គ្រងសាលារបស់លោក លោកស្រី បង្ហាញពីគណនេយ្យភាព និងតម្លាភាព បានកម្រិតណា?

- ១
- ២
- ៣
- ៤
- ៥

៨៦. តើគណៈគ្រប់គ្រងសាលារបស់លោក លោកស្រី អនុវត្តរបៀបរស់នៅប្រកបដោយសុខភាពល្អ និងតុល្យភាព បានកម្រិតណា?

- ១
- ២
- ៣
- ៤
- ៥

៨៧. តើគណៈគ្រប់គ្រងសាលារបស់លោក លោកស្រី មានមោទនភាពលើវិជ្ជាជីវៈបានកម្រិតណា?

- ១
- ២
- ៣
- ៤
- ៥

៨៨. តើគណៈគ្រប់គ្រងសាលារបស់លោក លោកស្រី បង្ហាញលទ្ធផលនៃការគ្រប់គ្រង បានកម្រិតណា?

- ១                       ២                       ៣                       ៤                       ៥

៨៩. តើគណៈគ្រប់គ្រងសាលារបស់លោក លោកស្រី គ្រប់គ្រងលើការងារជាអាទិភាព បានកម្រិតណា?

- ១                       ២                       ៣                       ៤                       ៥

៩០. តើគណៈគ្រប់គ្រងសាលារបស់លោក លោកស្រី ពន្យល់ពីការសម្រេចចិត្តក្នុងការដោះស្រាយបញ្ហាប្រឈមនានា បានកម្រិតណា?

- ១                       ២                       ៣                       ៤                       ៥

៩១. តើគណៈគ្រប់គ្រងសាលារបស់លោក លោកស្រី មានទំនួលខុសត្រូវលើការសិក្សាពេញមួយជីវិត បានកម្រិតណា?

- ១                       ២                       ៣                       ៤                       ៥

៩២. តើគណៈគ្រប់គ្រងសាលារបស់លោក លោកស្រី គាំទ្រនូវតម្លៃ និងទស្សនវិស័យអាស៊ាន និងដៃគូពាក់ព័ន្ធ បានកម្រិតណា?

- ១                       ២                       ៣                       ៤                       ៥

៩៣. តើគណៈគ្រប់គ្រងសាលាគាំទ្រគោលនយោបាយអប់រំជាតិគឺការកសាងធនធានពេញ បានកម្រិតណា?

- ១                       ២                       ៣                       ៤                       ៥

**5. ការចូលរួមពីភាគីពាក់ព័ន្ធ**

៩៤. តើគណៈគ្រប់គ្រងសាលារបស់លោក លោកស្រី បង្កើតទំនុកចិត្ត និងដឹកនាំក្រុម សហគមន៍សម្រាប់កែលម្អសាលារៀន និងដៃគូពាក់ព័ន្ធ បានកម្រិតណា?

- ១                       ២                       ៣                       ៤                       ៥

៩៥. តើគណៈគ្រប់គ្រងសាលារបស់លោក លោកស្រី ពង្រឹងការចូលរួមពីសហគមន៍ក្នុងការលើកកម្ពស់ដំណើរការរបស់សាលារៀន បានកម្រិតណា?

- ១                       ២                       ៣                       ៤                       ៥

៩៦. តើគណៈគ្រប់គ្រងសាលារបស់លោក លោកស្រី ទំនាក់ទំនងប្រកបដោយប្រសិទ្ធភាពខ្ពស់ ជាមួយភាគីពាក់ព័ន្ធផ្សេងៗបានកម្រិតណា?

- ១                       ២                       ៣                       ៤                       ៥

៩៧. តើគណៈគ្រប់គ្រងសាលារបស់លោក លោកស្រី សម្របសម្រួលភាពជាដៃគូ និងសកម្មភាពសាលារៀន និងសហគមន៍បានកម្រិតណា?

- ១                       ២                       ៣                       ៤                       ៥

៩៨. តើគណៈគ្រប់គ្រងសាលារបស់លោក លោកស្រី ជម្រុញការបង្កើតមតិ ដោយការស្របគ្នា ឬមតិរួម បានកម្រិតណា?

- ១                       ២                       ៣                       ៤                       ៥

៩៩. តើគណៈគ្រប់គ្រងសាលាគ្រប់គ្រងលើការខ្វែងគំនិតគ្នា និងអនុវត្តជំនាញចរចារ និងដោះស្រាយបញ្ហា បានកម្រិតណា?

- ១                       ២                       ៣                       ៤                       ៥

១០០. តើគណៈគ្រប់គ្រងសាលាទំនាក់ទំនងពីសកម្មភាពរបស់សាលារៀន ដល់ភាគីពាក់ព័ន្ធ បានកម្រិតណា?

- ១                       ២                       ៣                       ៤                       ៥

VI. មតិយោបល់ផ្ទាល់ខ្លួន ពីការគ្រប់គ្រង ជីវិត និងការអភិវឌ្ឍសាលារៀន

.....  
.....  
.....  
..... ។

VII. សំណូមពរ

.....  
.....  
..... ។

**សូមអរគុណ!**

**ព្រះរាជាណាចក្រកម្ពុជា**  
**ជាតិ សាសនា ព្រះមហាក្សត្រ**

**កម្រងសំណួរសិក្សាស្រាវជ្រាវសម្រាប់ការសរសេរនិងក្លែងបន្លំ**  
**ថ្នាក់បរិញ្ញាបត្រជាន់ខ្ពស់ផ្នែកគ្រប់គ្រងអប់រំ**

**កម្រងសំណួរសម្រាប់សិស្ស**

ខ្ញុំបាទ ឈ្មោះ ប៊ែល ប៊ុណ្ណារិទ្ធិ ជានិស្សិតថ្នាក់បរិញ្ញាបត្រជាន់ខ្ពស់គ្រប់គ្រងអប់រំ ជំនាន់ទី៥ របស់វិទ្យាស្ថានជាតិអប់រំ (NIE) ក្នុងឆ្នាំសិក្សា(២០១៦.២០១៨) ដែលកំពុងសិក្សាស្រាវជ្រាវទៅលើប្រធានបទស្តីពី **“ការគ្រប់គ្រង និងដឹកនាំ ការអប់រំផ្នែកបច្ចេកទេសកម្រិតមធ្យមសិក្សាទុតិយភូមិន្ទនៅកម្ពុជា” ករណីសិក្សា វិទ្យាល័យចំណេះទូទៅ និងបច្ចេកទេស ព្រះបាទសម្តេច ព្រះបរមនាថ នរោត្តមសីហមុនី ខេត្តកំពង់ឆ្នាំង** ។ ការស្រាវជ្រាវនេះ មានគោលបំណងរកឱ្យឃើញពីរបៀបនៃការគ្រប់គ្រង និងដឹកនាំរបស់ គណៈគ្រប់គ្រងវិទ្យាល័យ ចំណេះទូទៅនិងបច្ចេកទេស សម្រាប់ធ្វើការអភិវឌ្ឍការអប់រំ បច្ចេកទេសកម្រិតមធ្យមសិក្សានៅកម្ពុជា។ ដូច្នេះសូមប្តូរៗមេត្តាផ្តល់ព័ត៌មានពិត ដល់ការសិក្សាស្រាវជ្រាវរបស់ខ្ញុំ។ ព័ត៌មានទាំងអស់នេះមានសារសំខាន់ណាស់សម្រាប់ចូលរួមចំណែកក្នុងការអភិវឌ្ឍការអប់រំបច្ចេកទេស និងបណ្តុះបណ្តាលវិជ្ជាជីវៈនៅកម្ពុជាពេលអនាគត។

ខ្ញុំបាទ សូមធានាអះអាងថា នឹងរក្សាការសម្ងាត់ចំពោះរាល់ព័ត៌មានដែលបានផ្តល់ឱ្យ ហើយព័ត៌មានទាំងអស់នេះ ត្រូវបានយកទៅប្រើប្រាស់ ក្នុងគោលបំណងនៃការស្រាវជ្រាវតែប៉ុណ្ណោះ។ សូមថ្លែងអំណរគុណយ៉ាងជ្រាលជ្រៅចំពោះ ប្តូរៗ ដែលបានចំណាយពេលវេលាដ៏មានតម្លៃក្នុងការបំពេញកម្រងសំណួរនេះ និងសូមគោរពជូនពរ ប្តូរៗ ព្រមទាំងក្រុមគ្រូសារប្របដោយសុខភាពល្អបរិបូរណ៍ សេចក្តីសុខសុភមង្គល រកទទួលបានមានបានកើតកាលវាគុម្ព ត្រជាក់ត្រជុំ សុខដុមរមនា និងសម្រេចបានជោគជ័យគ្រប់ភារកិច្ចជានិច្ចនិរន្តរ៍។

សូមបំពេញព័ត៌មានផ្ទាល់ខ្លួនរបស់អ្នក និងជ្រើសរើសចម្លើយតែមួយគត់ ដែលលោក អ្នក យល់ថា ត្រឹមត្រូវដោយគូសសញ្ញា✓ក្នុងប្រអប់  និងបំពេញបន្ថែមក្នុងសញ្ញា.....ខាងក្រោម៖

កាលបរិច្ឆេទ៖.....ជាសិស្សជំនាញ.....ឆ្នាំសិក្សា២០១.....-២០១.....

ឈ្មោះសាលា៖.....

ភូមិ..... ឃុំ..... ស្រុក..... ខេត្ត..... ។

លេខទូរសព្ទ.....។

I. **ព័ត៌មានផ្ទាល់ខ្លួន**

១. ភេទរបស់លោក អ្នក?

A -  ប្រុស

B -  ស្រី

២. តើលោក អ្នកមានអាយុប៉ុន្មានឆ្នាំ?

A -  លើសពី៥០ឆ្នាំឡើងទៅ

B -  ចន្លោះពី៣៩ឆ្នាំ ដល់៤៩ឆ្នាំ

C -  ចន្លោះពី៣០ ទៅ ៣៩

D -  ចន្លោះពី២០ ទៅ២៩

E -  តិចជាង២០ឆ្នាំ សូមបញ្ជាក់៖.....ឆ្នាំ

៣. ចំនួនសមាជិកក្នុងគ្រួសារ?

A -  ច្រើនជាង៨នាក់

B -  ចន្លោះពី៦ទៅ៨នាក់

C -  ចន្លោះពី៤ទៅ៦នាក់

D -  ចន្លោះពី២ទៅ៤នាក់

E -  តិចជាង២នាក់

**II. ព័ត៌មានពីភាពពេញចិត្តទាក់ទងនឹងការវេបបណ្តុះបណ្តាលនៅវិទ្យាល័យចំណេះដឹង និងបច្ចេកទេស ព្រះបាទសម្តេច ព្រះបរមនាថ នរោត្តមសីហមុនី**

ចូរប្តូរគុណសញ្ញា✓/ក្រោមអក្សរA,B,C,D,E ជាចម្លើយដែលប្តូរពេញចិត្ត

A	B	C	D	E
មិនពេញចិត្តសោះ	មិនពេញចិត្ត	ពេញចិត្តតិចតួច	ពេញចិត្ត	ពេញចិត្តខ្លាំងណាស់

សំណួរ	A	B	C	D	E
៤. តើប្តូរពេញចិត្តនឹងម៉ោងសិក្សាក្នុងថ្នាក់ប្រចាំសប្តាហ៍ដែរ ឬទេ?					
៥. តើប្តូរពេញចិត្តនឹងម៉ោងប្រតិបត្តិ ដែរ ឬទេ?					
៦. តើប្តូរពេញចិត្តនឹងសមត្ថភាពជំនាញដែលប្តូរទទួលបានដែរ ឬទេ?					
៧. តើប្តូរពេញចិត្តនឹងចំណេះដឹងដែលប្តូរទទួលបានដែរ ឬទេ?					
៨. តើប្តូរពេញចិត្តនឹងបំណិនដែលប្តូរទទួលបានដែរ ឬទេ?					
៩. តើប្តូរពេញចិត្តនឹងឥរិយាបថដែលប្តូរទទួលបានដែរ ឬទេ?					
១០. តើប្តូរពេញចិត្តនឹងសមត្ថភាពទំនាក់ទំនងដែលប្តូរទទួលបានដែរ ឬទេ?					
១១. តើប្តូរពេញចិត្តនឹងសកម្មភាពក្រៅថ្នាក់(ការប្រកួតប្រជែងគណិតវិទ្យា ភាសាខ្មែរ ការតាំងពិព័រណ៍ផ្សេងៗ) ដែលរៀបចំដោយសាលាដែរ ឬទេ?					
១២. ការប្តូរពេញចិត្តនឹងការបណ្តុះបណ្តាលរបស់សាលាដែរ ឬទេ?					
១៣. តើប្តូរពេញចិត្តរៀនតាមសៀវភៅសិក្សាគោលរបស់ក្រសួងដែរ ឬទេ?					
១៤. តើប្តូរពេញចិត្តរៀនតាមកម្មវិធីសិក្សារបស់ក្រសួង ឬសាលាដែរ ឬទេ?					
១៥. តើប្តូរពេញចិត្តនឹងការចុះកម្មសិក្សាដែលរៀបចំដោយសាលាដែរ ឬទេ?					



១៦. តើប្អូនពេញចិត្តនឹងការចុះទស្សនកិច្ចសិក្សាដែលរៀបចំដោយសាលាដែរ ឬទេ?					
១៧. តើប្អូនពេញចិត្តនឹងបរិយាកាសសាលារៀន ឬថ្នាក់រៀនដែរ ឬទេ?					
១៨. តើប្អូនពេញចិត្តនឹងបទបញ្ជាផ្ទៃក្នុងរបស់សាលាដែរ ឬទេ?					
១៩. តើប្អូនពេញចិត្តនឹងកន្លែងប្រតិបត្តិរបស់ប្អូនដែរ ឬទេ?					
២០. តើប្អូនពេញចិត្តនឹងការបង្រៀនរបស់លោកគ្រូ អ្នកគ្រូ តាមមុខជំនាញរបស់ប្អូន នីមួយៗដែរ ឬទេ?					
២១. តើប្អូនពេញចិត្តនឹងការដឹកនាំ របស់នាយកសាលាក្នុងសកម្មភាពផ្សេងៗដែរ ឬទេ?					

**III. អំពីសាលារៀន**

ចូរឃ្លានគូសសញ្ញា ✓ ក្រោមអក្សរ A, B, C, D, E ជាចម្លើយដែលប្អូនពេញចិត្ត

A	B	C	D	E
មិនឯកភាពសោះ	មិនឯកភាព	ឯកភាពខ្លះៗ	ឯកភាព	ឯកភាពខ្លាំងណាស់

២២. តើប្អូនគិតយ៉ាងដូចម្តេចចំពោះសាលារៀនរបស់ប្អូន?

	A	B	C	D	E
ក. ខ្ញុំមានអារម្មណ៍ថា មានសុវត្ថិភាព ពេលខ្ញុំនៅក្នុងសាលារៀន					
ខ. ខ្ញុំចង់រៀននៅក្នុងសាលារៀននេះ					
គ. សាលារៀនខ្ញុំមានបរិស្ថាន ទីធ្លាល្អ					
ឃ. បរិស្ថានក្នុងថ្នាក់រៀនល្អ					
ង. មានអគារ និងបន្ទប់សិក្សាគ្រប់គ្រាន់					

២៣. តើប្អូនគិតថា សាលារៀនរបស់ប្អូនបានផ្តល់លក្ខណៈងាយស្រួលដល់ប្អូនយ៉ាងដូចម្តេចខ្លះ ក្នុងការសិក្សាជំនាញ អប់រំបច្ចេកទេស?

សូចនាករ	A	B	C	D	E
១. សាលារៀនខ្ញុំមានមន្ទីរពិសោធន៍វិទ្យាសាស្ត្រ					
២. សាលារៀនខ្ញុំមានសម្ភារពិសោធន៍ ឬសម្ភារឧបទេសគ្រប់គ្រាន់					
៣. សាលារៀនខ្ញុំមានបណ្ណាល័យ ដែលខ្ញុំអាចរកបាននូវឯកសារសិក្សា បន្ថែមគ្រប់គ្រាន់					
៤. គ្រូតែងតែឱ្យពួកខ្ញុំបានធ្វើពិសោធន៍វិទ្យាសាស្ត្រដោយផ្ទាល់					
៥. សាលារៀនខ្ញុំមានកម្មវិធីសិក្សាច្បាស់លាស់					
៦. សាលារៀនខ្ញុំមានរោងជាងមូលដ្ឋាន សួនប្រតិបត្តិ និងកសិដ្ឋាន សម្រាប់ប្រតិបត្តិ					



**ឧបសម្ព័ន្ធទី២**

**ព្រះរាជាណាចក្រកម្ពុជា**

**ជាតិ សាសនា ព្រះមហាក្សត្រ**

**ក្រសួងអប់រំ យុវជន និងកីឡា  
នាយកដ្ឋានតម្រង់ទិសវិជ្ជាជីវៈ**

**របាយការណ៍**

**ស្តីពី**

**ការពិនិត្យតាមដានការប្រឡងឆមាសលើកទី១ ផ្នែកអប់រំបច្ចេកទេស**

**នៅវិទ្យាល័យចំណេះទូទៅ និងបច្ចេកទេស**

**ព្រះបាទសម្តេច ព្រះបរមនាថ នរោត្តមសីហមុនី ខេត្តកំពង់ឆ្នាំង**

**ឆ្នាំសិក្សា ២០១៧-២០១៨**

**យោង៖** លិខិតលេខ ១៨៨៦ អយក.ឧទន ចុះថ្ងៃសុក្រ១១រោច ខែផល្គុន ឆ្នាំរកា នព្វស័ក ព.ស. ២៥៦១ ត្រូវនិងថ្ងៃទី១២ ខែមីនា ឆ្នាំ២០១៨ របស់ក្រសួងអប់រំ យុវជន និងកីឡា។

បុគ្គលិកអប់រំនាយកដ្ឋានតម្រង់ទិសវិជ្ជាជីវៈ នៃក្រសួងអប់រំ យុវជន និងកីឡា ត្រូវបានចាត់តាំងចុះពិនិត្យតាមដានការប្រឡងឆមាសលើកទី១ ឆ្នាំសិក្សា ២០១៧-២០១៨ ផ្នែកអប់រំបច្ចេកទេសនៅវិទ្យាល័យចំណេះទូទៅ និងបច្ចេកទេស នៅវិទ្យាល័យចំណេះទូទៅ និងបច្ចេកទេស ព្រះបាទសម្តេច ព្រះបរមនាថ នរោត្តមសីហមុនី ចាប់ពីថ្ងៃទី ១៩ ដល់ថ្ងៃទី ២៣ ខែមីនា ឆ្នាំ២០១៨។

គោលបំណងនៃការពិនិត្យតាមដានការប្រឡងឆមាសលើកទី១ ផ្នែកអប់រំបច្ចេកទេស គឺដើម្បីពិនិត្យមើលពីការរៀបចំ និងការប្រព្រឹត្តនៃការប្រឡង ដើម្បីពង្រឹងគុណភាព ការវាយតម្លៃ ការរៀន និងបង្រៀន ការអនុវត្តកម្មវិធីសិក្សា និងដើម្បីស្វែងរកចំណុចខ្វះខាត និងបញ្ហាប្រឈមនានាមកដោះស្រាយ។

**សមាសភាពប្រតិភូ**

១. លោក	<b>ប៊ែល ប៊ុណ្ណារិទ្ធិ</b>	មន្ត្រីការិយាល័យបណ្តុះបណ្តាលវិជ្ជាជីវៈ	ជាប្រធាន
២. លោកស្រី	<b>ហ៊ុល អមរី</b>	មន្ត្រីការិយាល័យស្រាវជ្រាវ និងអភិវឌ្ឍន៍វិជ្ជាសិក្សា	អនុប្រធាន
៣. លោកស្រី	<b>វ៉ែង ម៉ូលីដា</b>	មន្ត្រីការិយាល័យស្រាវជ្រាវ និងអភិវឌ្ឍន៍វិជ្ជាសិក្សា	សមាជិក
៤. លោកស្រី	<b>យូ សុវណ្ណវត្តម្មី</b>	មន្ត្រីវិ.រដ្ឋបាល	សមាជិក

**១. សកម្មភាពការងារ**

- ✚ ថ្ងៃទី១៩ ខែមីនា ឆ្នាំ២០១៨៖ ក្រុមការងារបានធ្វើដំណើរពីរាជធានីភ្នំពេញឆ្ពោះទៅខេត្តកំពង់ឆ្នាំង។
- ✚ ថ្ងៃទី២០ ខែមីនា ឆ្នាំ២០១៨៖
  - ពេលព្រឹក៖ ក្រុមការងារជួបពិភាក្សាជាមួយ ការិយាល័យមធ្យមទទួលខុសត្រូវលើការងារបច្ចេកទេស និងពិភាក្សាការងារពិនិត្យតាមដានការប្រឡងឆមាសលើកទី១ នៅវិទ្យាល័យចំណេះទូទៅ និងបច្ចេកទេស ព្រះបាទសម្តេចព្រះបរមនាថ នរោត្តមសីហមុនី ខេត្តកំពង់ឆ្នាំង។

- ពេលរសៀល៖ ក្រុមការងារ ជួបជាមួយគណៈគ្រប់គ្រងវិទ្យាល័យចំណេះទូទៅ និងបច្ចេកទេស ព្រះបាទសម្តេច ព្រះបរមនាថ នរោត្តមសីហមុនី ពិភាក្សាការងារពិនិត្យតាមដានការប្រឡងឆមាស លើកទី១ ថ្នាក់ឆ្នាំទី១ ទី២ និងឆ្នាំទី៣។

**✚ ថ្ងៃទី២១ ខែមីនា ឆ្នាំ២០១៨**

- ពេលព្រឹក៖ ក្រុមការងារធ្វើការអង្កេតលើដំណើរការប្រឡងតាមរយៈការចុះអង្កេតតាមបន្ទប់ ប្រឡងផ្នែកទ្រឹស្តី និងការអនុវត្តន៍ផ្ទាល់របស់សិស្ស ផ្នែកកសិកម្ម បសុវប្បកម្ម និងអគ្គិសនី។
- ពេលរសៀល៖ ក្រុមការងារពិនិត្យ និងផ្ទៀងផ្ទាត់បញ្ជីឈ្មោះសិស្សជាក់ស្តែង ជាមួយគណៈ គ្រប់គ្រង និងលេខាសាលារៀន និងពិនិត្យតាមបន្ទប់ប្រឡង។

**✚ ថ្ងៃទី២២ ខែមីនា ឆ្នាំ២០១៨**

- ពេលព្រឹក៖ ក្រុមការងារបន្តការអង្កេតការងារប្រឡងបច្ចេកទេស ផ្នែកប្រតិបត្តិ លើជំនាញបសុ វប្បកម្ម អគ្គិសនី និងក្សេត្រសាស្ត្រ ឆ្នាំទី១ ទី២ និងទី៣។
- ពេលរសៀល៖ ក្រុមការងារជួបជាមួយ គណៈគ្រប់គ្រង ប្រធានក្រុមបច្ចេកទេសតាមមុខជំនាញ លោកគ្រូ អ្នកគ្រូបច្ចេកទេស គ្រូមុខវិទ្យាចំណេះទូទៅ និងការងាររដ្ឋបាល។

**✚ ថ្ងៃទី២៣ ខែមីនា ឆ្នាំ២០១៨ ក្រុមការងារបានវិលត្រឡប់មកភ្នំពេញប្រកបដោយសុវត្ថិភាព។**

**២.ស្ថានភាពទូទៅ**

វិទ្យាល័យចំណេះទូទៅ និងបច្ចេកទេស ព្រះបាទសម្តេចព្រះបរមនាថ នរោត្តមសីហមុនី ស្ថិតនៅក្នុង ភូមិសាលាលេខប្រាំ ឃុំអូរឫស្សី ស្រុកកំពង់ត្រឡាច ខេត្តកំពង់ឆ្នាំង មានគណៈគ្រប់គ្រងចំនួន០៤រូប គឺនាយក ០១រូប និងនាយករង០៣រូប ទទួលបន្ទុកការងារបច្ចេកទេសផ្នែកបឋមភូមិ មធ្យមសិក្សាទុតិយភូមិ និងទទួល បន្ទុកផ្នែកអប់រំបច្ចេកទេស ហើយវិទ្យាល័យនេះដំណើរការលើបីមុខជំនាញគឺ ផ្នែកអគ្គិសនី ក្សេត្រសាស្ត្រ និង បសុវប្បកម្ម ចំនួនសិស្សដើមឆ្នាំ ២៤០នាក់ ស្រី៩៤នាក់ ចំនួនសិស្សចុងឆមាសលើកទី១ ២២២នាក់ ស្រី៨៤នាក់។

ឈ្មោះគណៈគ្រប់គ្រង ហេង សុចិត្ត ភេទប្រុស លេខទូរស័ព្ទ ០៧៦ ៦៤៦ ៥៥៥៥

E-Mail Heng socheth76@gmail.com។

**៣. ការងាររដ្ឋបាល**

**ក. ស្ថានភាពសិស្សផ្នែកអប់រំបច្ចេកទេស**

ផ្នែក	សិស្សដើមឆ្នាំ		សិស្សចុងឆមាសទី១		ផ្ទេរចេញ		សិស្សបោះបង់		ភាគរយសិស្សបោះបង់	
	សរុប	ស្រី	សរុប	ស្រី	សរុប	ស្រី	សរុប	ស្រី	សរុប	ស្រី
អគ្គិសនីឆ្នាំទី១	៤៨	០៥	៤៦	០៥	០០	០០	០២	០០	០៦.២៥	០០.០០
អគ្គិសនីឆ្នាំទី២	៤៤	០១	៤២	០១	០០	០០	០២	០០	០៤.៥៤	០០.០០
អគ្គិសនីឆ្នាំទី៣	៣៤	១២	៣៣	១១	០០	០០	០១	០១	០២.៩៤	០៨.៣៣
<b>សរុប</b>	<b>១២៦</b>	<b>១៨</b>	<b>១២១</b>	<b>១៧</b>	<b>០០</b>	<b>០០</b>	<b>០៥</b>	<b>០១</b>	<b>០៤.៧៦</b>	<b>០៥.៥៥</b>
បសុវប្បកម្មឆ្នាំទី១	១០	០៦	០៥	០១	០០	០០	០៥	០៥	៥០.០០	៨៣.៣៣
បសុវប្បកម្មឆ្នាំទី២	១២	០៦	១២	០៦	០០	០០	០០	០០	០០	០០.០០
បសុវប្បកម្មឆ្នាំទី៣	០០	០០	០០	០០	០០	០០	០០	០០	០០	០០.០០
<b>សរុប</b>	<b>២២</b>	<b>១២</b>	<b>១៧</b>	<b>០៧</b>	<b>០០</b>	<b>០០</b>	<b>០៥</b>	<b>០៥</b>	<b>២២.៧២</b>	<b>៤១.៦៦</b>

ក្សេត្រសាស្ត្រឆ្នាំទី១	២៦	១៨	២៣	១៦	០០	០០	០៣	០២	១១.៥៣	១១.១១
ក្សេត្រសាស្ត្រឆ្នាំទី២	២១	១៧	១៨	១៥	០០	០០	០៣	០២	១៤.២៨	១១.៧៦
ក្សេត្រសាស្ត្រឆ្នាំទី៣	៤៥	២៩	៤៤	២៩	០០	០០	០១	០០	០២.២២	០០
សរុប	៩២	៦៤	៨៥	៦០	០០	០០	០៧	០៤	០៧.៦០	០៦.២៥
សរុបរួម	២៤០	៩៤	២២៣	៨៤	០០	០០	១៨	១០	០៧.៥០	១០.៦៣

**+ មូលហេតុនៃការបោះបង់ចោលការសិក្សា**

- ធ្វើការរោងចក្រ
- ខ្វះមធ្យោបាយធ្វើដំណើរ
- បញ្ហាជីវភាពគ្រួសារ

**ខ. ស្ថានភាពគ្រូផ្នែកអប់រំបច្ចេកទេស**

ផ្នែក	ដើមឆ្នាំ				ឆមាសទី១				សរុប	
	បឋមភូមិ		ទុតិយភូមិ		បឋមភូមិ		ទុតិយភូមិ			
	សរ	ស	សរ	ស	សរ	ស	សរ	ស	សរ	ស
អគ្គិសនី	០០	០០	០៤	០០	០០	០០	០៤	០០	០៤	០០
ក្សេត្រសាស្ត្រ	០៣	០១	០៥	០៣	០៣	០១	០៥	០៣	០៨	០៤
បសុវប្បកម្ម	០២	០១	០៣	០២	០២	០១	០៣	០២	០៥	០៣
សរុប	០៥	០២	១២	០៥	០៥	០២	១២	០៥	១៧	០៧

**គ. កម្មវិធីសិក្សា**

- |                        |                                       |  |
|------------------------|---------------------------------------|--|
| - ក្សេត្រសាស្ត្របង្រៀន | ទាន់កម្មវិធី <input type="checkbox"/> | មិនទាន់កម្មវិធី <input type="checkbox"/> |
| - អេឡិចត្រូនិចបង្រៀន   | ទាន់កម្មវិធី <input type="checkbox"/> | មិនទាន់កម្មវិធី <input type="checkbox"/> |
| - អគ្គិសនីបង្រៀន       | ទាន់កម្មវិធី <input type="checkbox"/> | មិនទាន់កម្មវិធី <input type="checkbox"/> |
| - បសុវប្បកម្មបង្រៀន    | ទាន់កម្មវិធី <input type="checkbox"/> | មិនទាន់កម្មវិធី <input type="checkbox"/> |

**មូលហេតុនៃការបង្រៀនមិនទាន់កម្មវិធី**

- ខ្វះសៀវភៅសិក្សាគោល
- ខ្វះឯកសារស្រាវជ្រាវ

**ឃ. ដំណើរការសំណេរនៃការប្រឡងប្រចាំឆមាសទី១**

**១. ចំនួនសិស្សមកប្រឡង**

ថ្នាក់	ក្សេត្រសាស្ត្រ		បសុវប្បកម្ម		អគ្គិសនី		អេឡិចត្រូនិច		សរុប	
	សរុប	ស្រី	សរុប	ស្រី	សរុប	ស្រី	សរុប	ស្រី	សរុប	ស្រី
ឆ្នាំទី១	២៣	១៦	០៥	០១	៤៦	០៥	០០	០០	៧៤	២២
ឆ្នាំទី២	១៨	១៥	១២	០៦	៤២	០១	០០	០០	៧២	២២
ឆ្នាំទី៣	៤៤	២៩	០០	០០	៣៣	១១	០០	០០	៧៧	៤០

សរុប	២២៣	៨៤
------	-----	----

**២. ចំនួនសិស្សអវត្តមាន**

ថ្នាក់	ក្សេត្រសាស្ត្រ		បសុវប្បកម្ម		អគ្គិសនី		អេឡិចត្រូនិច		សរុប	
	សរុប	ស្រី	សរុប	ស្រី	សរុប	ស្រី	សរុប	ស្រី	សរុប	ស្រី
ឆ្នាំទី១	០៣	០២	០៥	០៥	០២	០០	០០	០០	១០	០៧
ឆ្នាំទី២	០៣	០២	០០	០០	០២	០០	០០	០០	០៥	០២
ឆ្នាំទី៣	០១	០០	០០	០០	០១	០១	០០	០០	០២	០១
សរុប									១៧	១០

**៣. ភាវងប្រព្រឹត្តទៅនៃការប្រឡង (អនុវត្តតាមសេវាបង្រៀនប្រចាំថ្ងៃ)**

**៤. ការរៀបចំប្រធានវិញ្ញាសា**

**ក. វិញ្ញាសាចំណេះទូទៅ**

វិញ្ញាសារៀបចំឡើងដោយសមស្របតាមពេលវេលា និងកម្មវិធីសិក្សាដែលក្រសួងបានកំណត់

**ខ. វិញ្ញាសាបច្ចេកទេស**

វិញ្ញាសារៀបចំដោយគ្រូឯកទេសដែលបង្រៀនផ្ទាល់ ស្របតាមកម្មវិធីសិក្សាបច្ចេកទេស

**គ. វិញ្ញាសាប្រតិបត្តិ**

- គ្រូជំនាញឯកទេសនីមួយៗនាំសិស្សចុះអនុវត្តផ្ទាល់ និងអនុវត្តគំរោងតាមមុខជំនាញ

**ឃ. វិញ្ញាសាផ្ទាល់មាត់**

- គ្រូរៀបចំសំណួរតាមរយៈមេរៀនដែលរៀនហើយ
- គ្រូឯកទេសនីមួយៗហៅសិស្សសួរម្តងម្នាក់និងដាក់ពិន្ទុទៅតាមលទ្ធផលនៃការឆ្លើយរបស់សិស្ស

**ង. ដំណើរការកំណែនៃការប្រឡងប្រចាំឆមាសទី១**

**ក. វិញ្ញាសាចំណេះទូទៅ**

- រៀបចំតាក់តែងស្របតាមកម្មវិធីសិក្សា ដោយគ្រូឯកទេស

**ខ. វិញ្ញាសាបច្ចេកទេស**

- រៀបចំតាក់តែងស្របតាមកម្មវិធីសិក្សា ដោយគ្រូឯកទេស

**គ. វិញ្ញាសាប្រតិបត្តិ**

- សិស្សអនុវត្តផ្ទាល់ក្នុងស្ថានប្រតិបត្តិ និងបន្ទប់អនុវត្ត ដែលមានគ្រូឯកទេសដឹកនាំ និងត្រួតពិនិត្យ និងដាក់ពិន្ទុជាក់ស្តែង

**ឃ. វិញ្ញាសាផ្ទាល់មាត់**

- គ្រូជំនាញនីមួយៗហៅសិស្សម្នាក់ម្តងៗសួរ និងដាក់ពិន្ទុតាមសមត្ថភាពរបស់សិស្ស  
ង. លទ្ធផលនៃការប្រឡង សិស្សដែលបានប្រឡងជាប់

ថ្នាក់	ក្សេត្រសាស្ត្រ		បសុវប្បកម្ម		អគ្គិសនី		អេឡិចត្រូនិច		សរុប	
	សរុប	ស្រី	សរុប	ស្រី	សរុប	ស្រី	សរុប	ស្រី	សរុប	ស្រី
ឆ្នាំទី១	២៣	១៦	០៥	០១	៤៣	០៤	០០	០០	៧១	២១
ឆ្នាំទី២	១៦	១៣	១២	០៦	៣២	០១	០០	០០	៦០	២០
ឆ្នាំទី៣	៣៦	២៥	០០	០០	៣១	១១	០០	០០	៦៧	៣៦
<b>សរុប</b>									<b>១៩៨</b>	<b>៧៧</b>

ច. លទ្ធផលសិក្សាសិស្សវិជ្ជាជីវៈប្រចាំឆមាសទី១

ផ្នែក	ចំ.សិស្ស ចុងឆ្នាំទី១		លទ្ធផលសិក្សា											
	សរុប	ស្រី	ល្អ	%	ស្រី	ល្អបង្អួច	%	ស្រី	មធ្យម	%	ស្រី	ខ្សោយ	%	ស្រី
អគ្គិសនី ឆ្នាំទី១	៤៦	០៥	០៦	១៣.០៤	០៣	១៧	៣៦.៩៥	០១	២០	៤៤.៤៤	០០	០៣	៦.៥២	០១
អគ្គិសនី ឆ្នាំទី២	៤២	០១	០៦	១៤.២៨	០០	១០	២៣.៨០	០១	១៦	៣៨.០៩	០០	១០	២៣.៨០	០០
អគ្គិសនី ឆ្នាំទី៣	៣៣	១១	១៤	៤២.៤២	០៨	១២	៣៦.៣៦	០២	០៥	១៥.១៥	០១	០២	៦.០៦	០០
សរុប	១២១	១៧	២៦	២១.១៦	១១	៣៩	៣២.០៥	០៦	៤១	៣៤.១៦	០១	១៥	១២.៤៦	០១
ក្សេត្រ ឆ្នាំទី១	២៣	១៦	០១	៤.៣៤	០០	២០	៨៦.៩៥	១៤	០២	៨.៦៩	០២	០០	០.០០	០០
ក្សេត្រ ឆ្នាំទី២	១៨	១៥	០៨	៤៤.៤៤	០៦	០៧	៣៨.៨៨	០៦	០១	៥.៥៥	០១	០២	១១.១១	០២
ក្សេត្រ ឆ្នាំទី៣	៤៤	២៩	០៩	២០.៤៥	០៦	២៣	៥២.២៧	១៧	០៤	៩.០៩	០២	០៨	១៨.១៨	០៤
សរុប	៨៥	៦០	១៨	២១.១៧	១២	៥០	៥៨.៨២	៣៧	០៧	៨.២៣	០៥	១០	១១.៧៦	០៦
បសុ ឆ្នាំទី១	០៥	០១	០០	០០.០០	០០	០៤	៨០.០០	០១	០១	២០.០០	០០	០០	០០.០០	០០
បសុ ឆ្នាំទី២	១២	០៦	០៥	៤១.៦៦	០២	០៧	៥៨.៣៣	០៤	០០	០០.០០	០០	០០	០០.០០	០០
បសុ ឆ្នាំទី៣	០០	០០	០០	០០.០០	០០	០០	០០.០០	០០	០០	០០.០០	០០	០០	០០.០០	០០
សរុប	១៧	០៧	០៥	២៩.៤១	០២	១១	៦៤.៧០	០៥	០១	៥.៨៨	០០	០០	០០.០០	០០
សរុបរួម	២២៣	៨៤	៤៩	២២.០៧	២៥	១០០	៤៥.០៤	៤៨	៤៩	២២.០៧	០៦	២៥	១០.៨១	០៧

ឆ. បញ្ហាប្រឈម

- មិនបានធ្វើសេវាប្រឡង(ប្រឡងតាមសេវាបង្រៀន)

- មិនបានរៀបចំ និងបែងចែកគណៈកម្មការអនុរក្ស
- ពិបាកគ្រប់គ្រង និងផ្ទៀងផ្ទាត់ទិន្នន័យសិស្សតាមមុខជំនាញនីមួយៗ
- ពិបាកស្រង់ និងតាមដានស្ថិតិសិស្សតាមថ្នាក់ និងជំនាញនីមួយៗ
- គ្រូមុខវិជ្ជាមួយចំនួនអនុវត្តការប្រឡងម៉ោងប្រតិបត្តិមុនសេចក្តីណែនាំ
- គ្រូទទួលបន្ទុកខ្លះការរៀបចំប្លង់តុ និងសណ្តាប់ធ្នាប់ក្នុងបន្ទប់ប្រឡងបានល្អ
- ខ្វះសៀវភៅសិក្សាគោល (ពិបាករៀបចំវិញ្ញាសា)
- សិស្សមានឱកាសច្រើនក្នុងការចម្លងគ្នា
- គណៈគ្រប់គ្រងមិនបានដើរត្រួតពិនិត្យមើលជាប្រចាំតាមបន្ទប់ប្រឡង ឬគណៈកម្មការត្រួតពិនិត្យ

**ជ. ចំណុចល្អ**

- បានប្រជុំណែនាំការប្រឡងមុន (ថ្ងៃទី១០ ខែមីនា ឆ្នាំ២០១៨)
- ផ្សព្វផ្សាយព័ត៌មាននៃការប្រឡងមុនដល់សិស្ស គ្រូ

**ឈ. សំណូមពរគ្រូ និងគណៈគ្រប់គ្រង**

- ជួយពន្លឿនក្នុងការរៀបចំកសាងសៀវភៅសិក្សាគោលតាមជំនាញឯកទេស និងតាមកម្រិតថ្នាក់
- បើកវគ្គបំប៉នជំនាញ រ៉ូប៉ូទ័រ
- បើកវគ្គបំប៉នធ្វើមេផ្សិត

**ញ. សំណូមពររបស់សិស្ស**

- ទស្សនកិច្ចសិក្សា និងកម្មសិក្សាតាមបណ្តាសាលាបច្ចេកទេស និងក្រុមហ៊ុនឯកជន
- ស្នើសុំអាហារូបករណ៍បន្តនៅថ្នាក់មហាវិទ្យាល័យ និងក្រៅប្រទេសឱ្យបានច្រើន
- ស្វែងរកទីផ្សារការងារសម្រាប់សិស្សក្រោយការរៀនចប់
- គ្រូត្រូវយកចិត្តទុកដាក់ក្នុងការបង្រៀន ពិសេសជាមួយសិស្សខ្សោយ
- សៀវភៅសិក្សាគោល ឯកសារស្រាវជ្រាវផ្សេងៗ និងប្រើប្រាស់ឧបករណ៍ការពារពេលប្រតិបត្តិ
- គ្រូរឹតបន្តឹងលើការងារប្រឡង ប្រចាំខែ និងឆមាស ឱ្យប្រសើរជាងនេះទៀត

**៣. សន្និដ្ឋាន**

តាមរយៈការចុះពិនិត្យតាមដានរបស់ក្រុមការងារ ឃើញថាការប្រឡងឆមាសលើកទី១ផ្នែកអប់រំបច្ចេកទេស របស់វិទ្យាល័យចំណេះទូទៅ និងបច្ចេកទេស ព្រះបាទសម្តេច ព្រះបរមនាថ នរោត្តមសីហមុនី មានការរៀបចំ និងដំណើរការកម្រិតមធ្យម កម្រិតនៃការយកចិត្តទុកដាក់របស់គ្រូឯកទេសក្នុងការគ្រប់គ្រងដំណើរការប្រឡងនៅមានកម្រិតមធ្យម និងមានចំណុចខ្វះខាតមួយចំនួនត្រូវការលម្អ។

**៤. អនុសាសន៍**

- ត្រូវរៀបចំសេវាប្រឡងតាមមុខជំនាញច្បាស់លាស់
- រៀបចំឱ្យមានគណៈកម្មការទទួលខុសត្រូវច្បាស់លាស់ និងអនុវត្តប្រចាំក្នុងពេលប្រឡង
- រៀបចំ និងផ្សព្វផ្សាយបទបញ្ញត្តិនៃការប្រឡង និងមិនអនុញ្ញាតឱ្យសិស្សចម្លងគ្នា ឬចម្លងតាមសំណៅឯកសារ
- រៀបចំបន្ទប់ប្រឡង និងចំនួនសិស្សតាមនិយាមកាន់តែប្រសើរ(បើអាច)



- ប្រធានក្រុមបច្ចេកទេសតាមជំនាញនីមួយៗត្រូវពិនិត្យ លើការរៀបចំវិញ្ញាសារ ទំហំ ពេលវេលា កម្រិតនៃប្លូមតាក់សូណូមី មុននឹងដាក់ឱ្យសិស្សអនុវត្ត (ចៀសវាងកំហុសបច្ចេកទេសផ្សេងៗ)

ថ្ងៃ ខែ ឆ្នាំរកា នព្វស័ក ព.ស.២៥៦១

រាជធានីភ្នំពេញ ថ្ងៃទី ខែ ឆ្នាំ២០១៨

អ្នកធ្វើរបាយការណ៍

**បានឃើញ និងឯកភាព**  
**ប្រធានប្រតិភូ**

ឧបសម្ព័ន្ធទី៣

ព្រះរាជាណាចក្រកម្ពុជា  
ជាតិ សាសនា ព្រះមហាក្សត្រ



ក្រសួងអប់រំ យុវជន និងកីឡា  
នាយកដ្ឋានតម្រូវធានាសិទ្ធិសិស្ស:

# របាយការណ៍

ស្តីពី

## សវនាពាក្យការណ៍អប់រំបច្ចេកទេស

## ដំណាច់ឆ្នាំសិក្សា

## ២០១៧-២០១៨

**ព្រះរាជាណាចក្រកម្ពុជា**  
**ជាតិ សាសនា ព្រះមហាក្សត្រ**



**ក្រសួងអប់រំ យុវជន និងកីឡា**  
**នាយកដ្ឋានតម្រង់ទិសវិជ្ជាជីវៈ**

**របាយការណ៍**

**ស្តីពី**

**សកម្មភាពអប់រំបច្ចេកទេសនៅដំណាក់កាលសិក្សា២០១៧-២០១៨**

**១. សេចក្តីផ្តើម**

វិទ្យាល័យចំណេះទូទៅនិងបច្ចេកទេសព្រះបាទសម្តេចព្រះបរមនាថ នរោត្តមសីហមុនី ស្ថិតនៅភូមិសាលាលេខប្រាំ ឃុំ អូរឫស្សី ស្រុក កំពង់ត្រឡាច ខេត្តកំពង់ឆ្នាំង ។ វិទ្យាល័យនេះត្រូវបានបង្កើតឡើងនៅឆ្នាំ២០១៣ ដោយទទួលសិស្សពីវិជ្ជកម្មផ្នែកចំណេះទូទៅមានពីថ្នាក់ទី ៧ ដល់ទី ១២ និងផ្នែកអប់រំបច្ចេកទេសដែលបច្ចុប្បន្នមានការបណ្តុះបណ្តាលលើ ០៣ ជំនាញគឺ ក្សេត្រសាស្ត្រ អគ្គិសនី និងបសុវប្បកម្ម។

- ក. ស្ថានភាពបុគ្គលិក (ឧបសម្ព័ន្ធទី១)
- ខ. ស្ថានភាពសិស្ស
  - ចំនួនថ្នាក់សិស្សផ្នែកអប់រំបច្ចេកទេសនៅដំណាក់កាលសិក្សា(ឧបសម្ព័ន្ធទី២)
  - ចំនួនសិស្សបោះបង់ការសិក្សានៅដំណាក់កាលសិក្សា(ឧបសម្ព័ន្ធទី៣)
- គ. ស្ថានភាពអគារបរិក្ខារសាលារៀននិងបរិស្ថាននៅដំណាក់កាលសិក្សា(ឧបសម្ព័ន្ធទី៤)
- ឃ. ការប្រឹក្សាគុកោសល្យនិងបច្ចេកទេស(ឧបសម្ព័ន្ធទី៥)
- ង. ការគ្រប់គ្រងថវិកានិងហិរញ្ញប្បទានសាលារៀន (ឧបសម្ព័ន្ធទី៦)
- ច. ទំនាក់ទំនងការងារជាមួយមជ្ឈដ្ឋានសហគមន៍ (ឧបសម្ព័ន្ធទី៧)
- ឆ. សកម្មភាពតម្រង់ទិសវិជ្ជាជីវៈ (ឧបសម្ព័ន្ធទី៨)
- ជ. សកម្មភាពអប់រំបច្ចេកទេសជម្រើស (ឧបសម្ព័ន្ធទី៩)
- ឈ. សកម្មភាពអប់រំបណ្តុះបណ្តាល (ឧបសម្ព័ន្ធទី១០)
- ញ. ការរៀបចំប្រឡងបញ្ចប់ឆ្នាំសិក្សា (ឧបសម្ព័ន្ធទី១១)

**២. ចំណុចខ្លាំង**

សិស្សផ្នែកអប់រំវិជ្ជាជីវៈនៅពេលបញ្ចប់ការសិក្សាមានឱកាសក្នុងការស្វែងរកការងារ តាមក្រុមហ៊ុនអាចបន្ត នៅថ្នាក់ខ្ពស់សិក្សាតាមជំនាញ និងទទួលបានអាហារូបករណ៍ទៅបន្ត ការសិក្សានៅប្រទេសថៃ អាចប្រកបមុខរបរ ចិញ្ចឹមជីវិតផ្ទាល់ខ្លួនបាន និងសញ្ញាបត្រមានតម្លៃស្មើ សញ្ញាបត្រមធ្យមសិក្សាទុតិយភូមិចំណេះទូទៅ។

**៣. ចំណុចខ្សោយ**

-ការគ្រប់គ្រងផ្នែកអប់រំវិជ្ជាជីវៈពុំទាន់មានការគាំទ្រ និងសហការពីក្រុមហ៊ុន និងសហគ្រាសនានា ឱ្យបានទូទល់ទូលាយនៅឡើយ។

-ខ្វះសៀវភៅសិក្សាគោល។

-គ្រូបង្រៀនខ្វះចំណេះដឹងផ្នែកប្រើប្រាស់ឧបករណ៍គ្រឿងក្រឡឹង។

**៤. បញ្ហាប្រឈម គ្មាន**

**៥. សន្និដ្ឋាន**

ដំណើរការអភិវឌ្ឍផ្នែកអប់រំវិជ្ជាជីវៈនៅខេត្តកំពង់ឆ្នាំង តែងតែជួបប្រទះនឹងឧបសគ្គខ្លះៗ ប៉ុន្តែដោយមាន ការយកចិត្តទុកដាក់ និងការទទួលខុសត្រូវខ្ពស់ចំពោះភារកិច្ចរៀងៗខ្លួនរបស់បុគ្គលិក អប់រំនៅមូលដ្ឋាន ព្រមទាំង ដោយមានការជួយឧបត្ថម្ភគាំទ្រពីសំណាក់ថ្នាក់ដឹកនាំជាន់ខ្ពស់ សប្បុរសជន អង្គការក្រៅរដ្ឋាភិបាល និង មជ្ឈដ្ឋាន នានា ធ្វើឲ្យសកម្មភាពអប់រំនៅមូលដ្ឋាននេះ មានដំណើរការល្អ និងទទួលបានលទ្ធផលគួរជាទី មោទនៈ។

**៦. សំណូមពរ**

- ជួយផ្តល់ថវិកា PB ឲ្យបានតាមកាលកំណត់ ទើបផ្នែកនេះដំណើរការមានភាពរលូន។
- ជួយកែសម្រួល និងជួយឧបត្ថម្ភចំពោះសិស្សបានបញ្ចប់ការសិក្សានៅឆ្នាំទី៣ ឲ្យបានទទួលអាហារូបករណ៍ ទៅបន្តការសិក្សានៅថ្នាក់ឧត្តមសិក្សាដូចសិស្សផ្នែកមធ្យមសិក្សាចំណេះទូទៅ ។
- មេត្តាផ្តល់លិខិតណែនាំស្តីពីកិច្ចសហការរវាងក្រុមហ៊ុនសហគ្រាសឯកជន និងសាលា បណ្តុះបណ្តាល អប់រំបច្ចេកទេសវិជ្ជាជីវៈលើការចុះកម្មសិក្សា និងទស្សនៈកិច្ចសិក្សារបស់សិស្សផ្នែកអប់រំបច្ចេកទេស ។
- ជួយជំរុញការរៀបចំកម្មវិធីសិក្សានិងសៀវភៅសិក្សាគោលផ្នែកអប់រំបច្ចេកទេសឱ្យបានលឿន។

ថ្ងៃ អង្គារ០៥កើត ខែទុតិយសាធ ឆ្នាំ ចស័រិទ្ធិស័ក ព.ស ២៥៦២

កំពង់ឆ្នាំង ថ្ងៃទី១៧ ខែកក្កដា ឆ្នាំ២០១៨

**នាយកសាលា**

**ព្រះរាជាណាចក្រកម្ពុជា**  
**ជាតិ សាសនា ព្រះមហាក្សត្រ**



**ក្រសួងអប់រំ យុវជន និងកីឡា**  
**នាយកដ្ឋានតម្រូវធានាសិទ្ធិសិស្ស**

ឧបសម្ព័ន្ធ ១

**ស្ថានភាពបុគ្គលិក ( ដំណាច់ឆ្នាំសិក្សា២០១៧-២០១៨ )**

**១. គណៈគ្រប់គ្រង**

ឈ្មោះសាលា	កម្រិត						សរុប	
	មទក		មបក		បឋម		សរុប	
	សរុប	ស្រី	សរុប	ស្រី	សរុប	ស្រី	សរុប	ស្រី
គណៈគ្រប់គ្រងបង្រៀន	២	១	០	០	០	០	២	១
គណៈគ្រប់គ្រងមិនបង្រៀន	១	០	១	០	០	០	២	០
ផ្សេងៗ	០	០	០	០	០	០	០	០
សរុប	៣	១	១	០	០	០	៤	១

**២. បុគ្គលិកការិយាល័យ**

បុគ្គលិក	កម្រិត						សរុប	
	មទក		មបក		បឋម		សរុប	
	សរុប	ស្រី	សរុប	ស្រី	សរុប	ស្រី	សរុប	ស្រី
បុគ្គលិកការិយាល័យសុទ្ធសាទ	១	០	២	០	០	០	៣	០
បុគ្គលិកការិយាល័យបង្រៀន	១	០	០	០	០	០	១	០
ផ្សេងៗ	១	១	៣	២	០	០	៤	៣
សរុប	៣	១	៥	២	០	០	៨	៣

**៣. បុគ្គលិកបច្ចៀនសុទ្ធសាទ**

បុគ្គលិក	កម្រិត						សរុប	
	មទក		មបក		បឋម		សរុប	
	សរុប	ស្រី	សរុប	ស្រី	សរុប	ស្រី	សរុប	ស្រី
បុគ្គលិកបង្រៀនសុទ្ធសាទ	១២	៥	៥	២	០	០	១៧	៧
បុគ្គលិកព្យួរការងារ	០	០	០	០	០	០	០	០
បុគ្គលិកអវត្តមាន ឈឺ លំហែមាតុភាព	០	០	០	០	០	០	០	០
ផ្សេងៗ	០	០	១	០	០	០	១	០

សរុប	១២	៥	៦	២	០	០	១៨	៧
------	----	---	---	---	---	---	----	---

**៤.៦កទេស**

**ក. ផ្នែកចំណេះទូទៅ**

ឯកទេស	កម្រិត						សរុប	
	មទក		មបក		បឋម			
	សរុប	ស្រី	សរុប	ស្រី	សរុប	ស្រី	សរុប	ស្រី
អក្សរសាស្ត្រខ្មែរ	២	០	០	០	០	០	២	០
គណិតវិទ្យា	២	០	០	០	០	០	២	០
រូបវិទ្យា	៣	០	០	០	០	០	៣	០
គីមីវិទ្យា	៣	១	០	០	០	០	៣	១
ជីវវិទ្យា	២	១	០	០	០	០	២	១
ផែនដីវិទ្យា	០	០	០	០	០	០	០	០
ប្រវត្តិវិទ្យា	០	០	០	០	០	០	០	០
ភូមិវិទ្យា	០	០	០	០	០	០	០	០
អង់គ្លេស	៣	១	០	០	០	០	៣	១
កីឡា	០	០	១	០	០	០	១	០
សិល្បៈ	០	០	០	០	០	០	០	០
រោងជាង	០	០	០	០	០	០	០	០
កុំព្យូទ័រ	១	០	០	០	០	០	១	០
កាត់ដេរ	០	០	០	០	០	០	០	០
កសិកម្ម	០	០	០	០	០	០	០	០
ផ្សេងៗ	២	០	០	០	០	០	២	០
សរុប	១៨	៣	១	០	០	០	១៩	៣

**ខ. ផ្នែកបច្ចេកទេស**

ឯកទេស	កម្រិត						សរុប	
	មទក		មបក		បឋម			
	សរុប	ស្រី	សរុប	ស្រី	សរុប	ស្រី	សរុប	ស្រី
អេឡិចត្រូនិច	០	០	០	០	០	០	០	០
អគ្គិសនី	៤	០	០	០	០	០	៤	០
បសុវប្បកម្ម	៣	២	២	១	០	០	៥	៣
ក្សេត្រសាស្ត្រ	៥	៣	៣	១	០	០	៨	៤
សរុប	១២	៥	៥	២	០	០	១៧	៧

**ព្រះរាជាណាចក្រកម្ពុជា**  
**ជាតិ សាសនា ព្រះមហាក្សត្រ**



**ក្រសួងអប់រំ យុវជន និងកីឡា**  
**នាយកដ្ឋានតម្រូវធានាសិទ្ធិសិស្ស**

ឧបសម្ព័ន្ធប

**ស្ថានភាពសិស្សអប់រំបច្ចេកទេសនៅដំណាច់ឆ្នាំសិក្សា ២០១៧-២០១៨**

ជំនាញ	ឆ្នាំទី១			ឆ្នាំទី២			ឆ្នាំទី៣			សរុប			ផ្សេងៗ
	ថ្នាក់សរុប	សរុប	ស្រី	ថ្នាក់សរុប	សរុប	ស្រី	ថ្នាក់សរុប	សរុប	ស្រី	ថ្នាក់សរុប	សរុប	ស្រី	
អគ្គិសនី	១	៤៣	៤	១	៣៩	១	១	៣៣	១១	៣	១១៥	១៦	ថយ៥នាក់
អេឡិចត្រូនិច	០	០	០	០	០	០	០	០	០	០	០	០	
ក្សេត្រសាស្ត្រ	១	២២	១៥	១	១៧	១៤	១	៤៤	២៩	៣	៨៣	៥៨	ថយ២នាក់
បសុវប្បកម្ម	១	៥	១	១	១១	៥	០	០	០	២	១៦	៦	ថយ១នាក់
<b>សរុប</b>	<b>៣</b>	<b>៧០</b>	<b>២០</b>	<b>៣</b>	<b>៦៧</b>	<b>២០</b>	<b>២</b>	<b>៧៧</b>	<b>៤០</b>	<b>៨</b>	<b>២១៤</b>	<b>៨០</b>	<b>ថយ៨នាក់</b>

**ព្រះរាជាណាចក្រកម្ពុជា**  
**ជាតិ សាសនា ព្រះមហាក្សត្រ**



**ក្រសួងអប់រំ យុវជន និងកីឡា**  
**នាយកដ្ឋានតម្រូវការសិក្សាស្រាវជ្រាវ**

ឧបសម្ព័ន្ធ ៣

**ស្ថិតិថ្នាក់សិស្សបោះបង់នៅដំណាច់ឆ្នាំសិក្សា ២០១៧-២០១៨**

ជំនាញ	ឆ្នាំទី១		ឆ្នាំទី២		ឆ្នាំទី៣		សរុប		ផ្សេងៗ
	សិស្សបោះបង់		សិស្សបោះបង់		សិស្សបោះបង់				
	សរុប	ស្រី	សរុប	ស្រី	សរុប	ស្រី	សរុប	ស្រី	
អគ្គិសនី	២	១	៣	០	០	០	៥	១	
អេឡិចត្រូនិច	០	០	០	០	០	០	០	០	
ក្សេត្រសាស្ត្រ	១	១	១	១	០	០	២	២	
បសុវប្បកម្ម	០	០	១	១	០	០	១	១	
សរុបរួម	៣	២	៥	២	០	០	៨	៤	



**ព្រះរាជាណាចក្រកម្ពុជា**  
**ជាតិ សាសនា ព្រះមហាក្សត្រ**



**ក្រសួងអប់រំ យុវជន និងកីឡា**  
**នាយកដ្ឋានតម្រូវធានាសិទ្ធិសិស្ស:**

ឧបសម្ព័ន្ធ ៤

**ការងារគ្រប់គ្រងសម្ភារបរិក្ខារសាលារៀន ( នៅដំណាច់ឆ្នាំសិក្សា ២០១៧-២០១៨ )**

**១. ស្ថានភាពអគារនិងសម្ភារបរិក្ខារ**

អគារ	ចំនួន		ប្រើប្រាស់	សម្ភារ	ថ្មីឬឈឺ	ស្ថានភាព	ផ្សេងៗ
	បន្ទប់	អគារ					
អគារសិក្សា	៧២	៩	៣៧	មាន	ថ្មី	ល្អ	
អន្លេងសិក្សាសិស្សស្រី	០	០	០	០	០	០	
អន្លេងសិក្សាសិស្សប្រុស	០	០	០	០	០	០	
អន្លេងសិក្សាគ្រូ	៣	១	៣	គ្រែ	ថ្មី	មធ្យម	
អាហារដ្ឋានគ្រូ	០	០	០	០	០	០	
អគារពិសោធន៍កសិកម្ម	អនុវត្តនៅកសិដ្ឋានផ្ទាល់						
អគារពិសោធន៍អគ្គិសនី	០	០	០	០	០	០	
អគារប្រជុំ	១	១	១	មាន	ថ្មី	បង្អួច	
អគារទីបាត់ការ	២២	១	៤	មាន	ថ្មី	បង្អួច	
បន្ទប់ទឹក	៤៥	៣១	៤២	មាន	ថ្មី	បង្អួច	
អគារកាត់ដេរ	០	០	០	០	០	០	
អគាររោងជាង	២	១	២	មាន	ថ្មី	បង្អួច	
អគារអនុវត្ត computer	២	១	២	មាន	ថ្មី	បង្អួច	
អគារតូរតន្ត្រី/សិល្បៈ	០	០	០	០	០	០	
អគារពិសោធន៍ទូទៅ	១	១	១	មាន	ថ្មី	បង្អួច	
អគារបណ្ណាល័យ	១	១	១	មាន	ថ្មី	បង្អួច	
អគារសហសិក្សា	០	០	០	០	០	០	
ផ្សេងៗ ( ពន្លឺព្រះអាទិត្យ )	០	០	០	០	០	០	

**២. បរិស្ថានសាលា**

បរិយាយ	ចំនួន	ប្រើប្រាស់	មិនប្រើប្រាស់/ខូច	ស្ថានភាព	ផ្សេងៗ
ឃ្នាំង	១	១	០	ល្អបង្អស់	
ស្រះទឹក	១	១	០	ល្អបង្អស់	
អណ្តូងស្នប់	០	០	០	០	
ខ្លោងទ្វារ	២	២	០	ល្អបង្អស់	
ដងទង់ជាតិ	១	១	០	ល្អបង្អស់	
ដើមឈើហូបផ្លែ	៧០	៧០	០	ល្អបង្អស់	
ស្នូនច្បារ	១៦	១៦	០	ល្អបង្អស់	
ស្នូនបន្លែ	២	២	០	ល្អបង្អស់	
ទីលានអគ្គពលកម្ម	១	១	០	ល្អបង្អស់	
ទីលានបាល់ទាត់	១	១	០	ល្អបង្អស់	
ទីលានបាល់ទះ	១	១	០	ល្អបង្អស់	
កញ្ចុះអង្កុយកម្សាន្ត	២	២	០	ល្អបង្អស់	
តុបលក់នំចំណី	១៣	១៣	០	ល្អបង្អស់	
រូបសំណាក់/បរិមាគរ	០	០	០	០	
ទីលានធ្វើកង/ម៉ូតូ	១	១	០	ល្អបង្អស់	
ផ្សេងៗ			០	ល្អបង្អស់	

**៣. បរិស្ថានសិក្សា**

បរិយាយ	ល្អប្រសើរ	ល្អ	បង្អស់	មធ្យម	ខ្សោយ	សរុបរួម	ផ្សេងៗ
តុគ្រូ		✓					
តុសិស្ស		✓					
អនាម័យបន្ទប់រៀន		✓					
ការតុបតែងលម្អបន្ទប់រៀន		✓					
ការរៀបចំឲ្យសិស្សអង្គុយ		✓					
ក្តារខៀន		✓					
ស្វ័យគ្រប់គ្រង (វិន័យ)		✓					
សរុប							

- សៀវភៅប្រវត្តិសាលារៀន
- បញ្ជីសារពើភ័ណ្ណអគារ និង សម្ភារប្រើប្រាស់
- អគារឧបករណ៍ និងសម្ភារដែលបានពីអង្គការសប្បុរសធម៌មាន

**ព្រះរាជាណាចក្រកម្ពុជា**  
**ជាតិ សាសនា ព្រះមហាក្សត្រ**



**ក្រសួងអប់រំ យុវជន និងកីឡា**  
**នាយកដ្ឋានគម្រោងទិន្នន័យស្ថាប័ន៖**

ឧបសម្ព័ន្ធ ៥

**របាយការណ៍ការងារទៅប្រឹក្សាគម្រោងសិក្សា និងបច្ចេកទេស**  
**( នៅដំណាច់ឆ្នាំ ២០១៧-២០១៨ )**

ការធ្វើអធិការកិច្ច	<input type="checkbox"/> <input checked="" type="checkbox"/>	មិនបានធ្វើ បានធ្វើចំនួន ៦ ដង
កិច្ចតែងការបង្រៀន	<input type="checkbox"/> <input checked="" type="checkbox"/>	គ្មាន មាន (១០០ ភាគរយ)
ការប្រជុំបច្ចេកទេសតាមមុខវិជ្ជា	<input type="checkbox"/> <input checked="" type="checkbox"/>	មិនបានធ្វើ បានធ្វើចំនួន ១០ ដង (ភ្ជាប់កំណត់ហេតុ)
វាយតម្លៃគ្រូ	<input type="checkbox"/> <input checked="" type="checkbox"/>	គ្មាន មាន(ភ្ជាប់របាយការណ៍)
ធ្វើថ្នាក់និទស្សន៍	<input checked="" type="checkbox"/> <input type="checkbox"/>	គ្មាន មាន(ភ្ជាប់របាយការណ៍)
នីតិវិធីការរៀបចំកាលវិភាគប្រចាំសប្តាហ៍		ផ្នែកអប់រំវិជ្ជាជីវៈ ចំនួន ២៣ ម៉ោង ផ្នែកចំណេះទូទៅ ចំនួន ១៣ ម៉ោង
សិស្សផ្នែកបច្ចេកទេសត្រូវរៀនមួយសប្តាហ៍		ទ្រឹស្តី ចំនួន ១១ ម៉ោង អនុវត្ត ចំនួន ១២ ម៉ោង ជាមធ្យមក្នុងមួយថ្ងៃត្រូវរៀន ចំនួន ០៦ ម៉ោង

**ព្រះរាជាណាចក្រកម្ពុជា**  
**ជាតិ សាសនា ព្រះមហាក្សត្រ**



**ក្រសួងអប់រំ យុវជន និងកីឡា**  
**នាយកដ្ឋានគម្រោងទិសវិជ្ជាជីវៈ**

ឧបសម្ព័ន្ធប

**របាយការណ៍ការគ្រប់គ្រងថវិកា និង ហិរញ្ញប្បទានសាលារៀន**  
**(ដំណាច់ឆ្នាំសិក្សា ២០១៧-២០១៨)**

**១.ប្រភពចំណូលបានមកពី**

<input type="checkbox"/>	វិភាគទាននានា	ចំនួន ០
<input type="checkbox"/>	អំណោយពីសហគមន៍ មាតាបិតាសិស្ស	ចំនួន ០
<input type="checkbox"/>	អង្គការសប្បុរសធម៌	ចំនួន ០
<input type="checkbox"/>	ការជួលទីតាំង សម្ភារ ឧបករណ៍	ចំនួន ០
<input type="checkbox"/>	ថវិកាកម្មវិធី (PB) ២ត្រីមាស	ចំនួន ៩៧,០០០,០០០៛
<input type="checkbox"/>	ផ្សេងៗ	ចំនួន ៣,៨០៨,០០០៛(តាំងពីពីរណ៍)
		<b>ចំណូលសរុប ១០០,៨០៨,០០០៛</b>

**២.ប្រភពចំណាយទៅលើ**

<input type="checkbox"/>	ការជួសជុលថែទាំ	ចំនួន ១៦,០០០,០០០៛
	-វត្តមានបញ្ជាក់ (របាយការណ៍ PB)	ចំនួន ២ច្បាប់
<input type="checkbox"/>	ការទិញសម្ភារ ការិយាល័យ.....	ចំនួន ៤,៥០០,០០០៛
	-វត្តមានបញ្ជាក់ (របាយការណ៍ PB)	ចំនួន ២ ច្បាប់
<input type="checkbox"/>	ការទិញសម្ភារ ឧបទេស.....	ចំនួន ២៦,០០០,០០០៛
	-វត្តមានបញ្ជាក់ (របាយការណ៍ PB)	ចំនួន ២ច្បាប់
<input type="checkbox"/>	ផ្សេងៗ	ចំនួន ៣,៨០៨,០០០៛
		<b>ចំណាយសរុបចំនួន ៥០,៣០៨,០០០៛</b>



**ព្រះរាជាណាចក្រកម្ពុជា**  
**ជាតិ សាសនា ព្រះមហាក្សត្រ**



**ក្រសួងអប់រំ យុវជន និង កីឡា**  
**នាយកដ្ឋានតម្រូវការ និង សិទ្ធិ ជាតិ**

ឧបសម្ព័ន្ធទី ៨

**ការពិនិត្យការប្រឈមនានាសលើកទី ២**

១.តារាងប្រព្រឹត្តទៅនៃវិញ្ញាសា(បញ្ជីជូនភ្ជាប់)

ថ្ងៃខែឆ្នាំ	ម៉ោង	អេឡិចត្រូនិច	អគ្គិសនី	បសុវប្បកម្ម	ក្សេត្រសាស្ត្រ

២.ដំណើរការប្រឡង ៖ សិស្សបានមកប្រឡងចំនួន ២១៤ នាក់ ស្រី ៨០ នាក់

ឆ្នាំទី	ម៉ោង		អេឡិចត្រូនិច		អគ្គិសនី		បសុវប្បកម្ម		ក្សេត្រសាស្ត្រ	
	សរុប	ស្រី	សរុប	ស្រី	សរុប	ស្រី	សរុប	ស្រី	សរុប	ស្រី
1			0	0	៤៣	៤	៥	១	២២	១៥
2			0	0	៣៩	១	១១	៥	១៧	១៤
3			0	0	៣៣	១១	0	0	៤៤	២៩
សរុប			0	0	១១៥	១៦	១៦	៦	៨៣	៥៨

៣.លទ្ធផលនៃការប្រឡងសិស្សដែលបានប្រឡងជាប់ ២០៩ នាក់ ស្រី ៨០ នាក់

ឆ្នាំទី	ម៉ោង		អេឡិចត្រូនិច		អគ្គិសនី		បសុវប្បកម្ម		ក្សេត្រសាស្ត្រ	
	សរុប	ស្រី	សរុប	ស្រី	សរុប	ស្រី	សរុប	ស្រី	សរុប	ស្រី
1			0	0	៤៣	៤	៥	១	២២	១៥
2			0	0	៣៧	១	១១	៥	១៧	១៤
3			0	0	៣១	១១	0	0	៤៣	២៩
សរុប			0	0	១១១	១៦	១៦	៦	៨២	៥៨

ថ្ងៃ អង្គារ ០៥ កើត ខែ ទុតិយសាធ ឆ្នាំ ចស័រ្ស័ក ព.ស ២៥៦២  
កំពង់ឆ្នាំង ថ្ងៃទី១៧ ខែកក្កដា ឆ្នាំ២០១៨

**ប្រធានមេញតិចឯកភាព**  
**នាយកសាលា**

**អ្នកធ្វើតារាង**

**ព្រះរាជាណាចក្រកម្ពុជា**  
**ជាតិ សាសនា ព្រះមហាក្សត្រ**

**ក្រសួងអប់រំ យុវជន និងកីឡា**  
**នាយកដ្ឋានតម្រូវការសិក្សា**

**លទ្ធផលប្រឡងបញ្ចប់ឆ្នាំ និងប្រឡងសញ្ញាបត្របច្ចេកទេសនិងវិជ្ជាជីវៈកម្រិត**

<b>ស៊ីតិសិស្សប្រឡង</b>										
<b>ថ្នាក់</b>	<b>ឆ្នាំទី១</b>		<b>ឆ្នាំទី២</b>		<b>ឆ្នាំទី៣</b>		<b>សរុប</b>		<b>ភាគរយ</b>	
	<b>សរុប</b>	<b>ស្រី</b>	<b>សរុប</b>	<b>ស្រី</b>	<b>សរុប</b>	<b>ស្រី</b>	<b>សរុប</b>	<b>ស្រី</b>	<b>សរុប</b>	<b>ស្រី</b>
<b>អង្គិសនី</b>	42	3	37	1	31	11	<b>110</b>	<b>15</b>	99.10	100.00
<b>បសុវប្បកម្ម</b>	5	1	11	5	0	0	<b>16</b>	<b>6</b>	100.00	100.00
<b>កេរ្តិ៍សាស្ត្រ</b>	21	15	17	14	43	29	<b>81</b>	<b>58</b>	98.78	98.31
<b>សរុប</b>	<b>68</b>	<b>19</b>	<b>65</b>	<b>20</b>	<b>74</b>	<b>40</b>	<b>207</b>	<b>79</b>	99.52	98.75
<b>ស៊ីតិសិស្សប្រឡងជាប់</b>										
<b>ថ្នាក់</b>	<b>ឆ្នាំទី១</b>		<b>ឆ្នាំទី២</b>		<b>ឆ្នាំទី៣</b>		<b>សរុប</b>		<b>ភាគរយ</b>	
	<b>សរុប</b>	<b>ស្រី</b>	<b>សរុប</b>	<b>ស្រី</b>	<b>សរុប</b>	<b>ស្រី</b>	<b>សរុប</b>	<b>ស្រី</b>	<b>សរុប</b>	<b>ស្រី</b>
<b>អង្គិសនី</b>	40	4	34	1	31	11	105	16	95.45	106.67
<b>បសុវប្បកម្ម</b>	5	1	11	5	0	0	16	6	100.00	100.00
<b>កេរ្តិ៍សាស្ត្រ</b>	21	14	16	13	40	27	77	54	95.06	93.10
<b>សរុប</b>	<b>66</b>	<b>19</b>	<b>61</b>	<b>19</b>	<b>71</b>	<b>38</b>	<b>198</b>	<b>76</b>	95.65	96.20

ព្រះរាជាណាចក្រកម្ពុជា  
ជាតិ សាសនា ព្រះមហាក្សត្រ

ក្រសួងអប់រំ យុវជន និងកីឡា  
នាយកដ្ឋានគម្រោង និងសិក្សាស្រាវជ្រាវ

ឧបសម្ព័ន្ធទី ៩

សកម្មភាពអប់រំបច្ចេកទេសជម្រើស (EVEP) (លើសមាសទី១)

ឆ្នាំ	ទេសចរណ៍			ព័ត៌មានវិទ្យា		
	សរុប	ស្រី	ពិន្ទុលើមធ្យមភាគ	សរុប	ស្រី	ពិន្ទុមធ្យមភាគ
១	០	០	០	៧០	២០	២៥,០០
២	០	០	០	៦៧	២០	២៥,០០
៣	០	០	០	៧៧	៤០	២៥,០០

ថ្ងៃអង្គារ ០៥ កើត ខែទុតិយសាធ ឆ្នាំ ចស័វ្វិស័ក ព.ស ២៥៦២  
កំពង់ឆ្នាំង ថ្ងៃទី១៧ ខែកក្កដា ឆ្នាំ២០១៨

អ្នកធ្វើការងារ

ប្រធានឃើញ និងឯកភាព  
នាយកសាលា