

**ក្រសួងអប់រំ យុវជន និងកីឡា**  
Ministry of Education, Youth and Sport



**វិទ្យាស្ថានជាតិអប់រំ**  
National Institute of Education

**និក្ខេបបទ**  
**ការអនុវត្ត និងបញ្ហាប្រឈមនៃកម្មវិធីអោយរូបករណ៍សិស្សក្រីក្រ**  
**នៅបឋមសិក្សាក្នុងរាជធានីភ្នំពេញ**  
“Implementation and Challenges of Pro-Poor Students Scholarship Program at Primary  
in Phnom Penh”

ដោយ/By

**ស្រី ម៉ៅ**  
**SREY MAO**

**ដើម្បីបំពេញលក្ខខណ្ឌបញ្ចប់ថ្នាក់បរិញ្ញាបត្រជាន់ខ្ពស់**  
**ផ្នែកគ្រប់គ្រងអប់រំ ជំនាន់ទី៦**  
Accepted in Partial Fulfillment of Requirement for Master’s Degree of  
Educational Administration (MEA), Batch 6

**ឯកទេស៖ គ្រប់គ្រងអប់រំ**  
Specialties: Education Management

**ឆ្នាំសិក្សា ២០១៧ - ២០១៩**  
Academic Year 2017-2019

**ឧបត្ថម្ភដោយ ៖ មូលនិធិគាំទ្រការអប់រំអន្តរជាតិនៅកម្ពុជា**  
Supported by: Cambodia International Education Support Foundation (CIESF)

**ក្រសួងអប់រំ យុវជន និងកីឡា**  
Ministry of Education, Youth and Sport



**វិទ្យាស្ថានជាតិអប់រំ**  
National Institute of Education

**និក្ខេបបទ**  
**ការអនុវត្ត និងបញ្ហាប្រឈមនៃកម្មវិធីអោយរូបករណ៍សិស្សក្រីក្រ**  
**នៅបឋមសិក្សាក្នុងរាជធានីភ្នំពេញ**  
“Implementation and Challenges of Pro-Poor Students Scholarship Program at Primary in Phnom Penh”

ដោយ/By  
**ស្រី ម៉ៅ**  
**SREY MAO**

**ដើម្បីបំពេញលក្ខខណ្ឌបញ្ចប់ថ្នាក់បរិញ្ញាបត្រជាន់ខ្ពស់**

**ផ្នែក: គ្រប់គ្រងអប់រំ ជំនាន់ទី៦**

**ឯកទេស: ការគ្រប់គ្រងអប់រំ**

**ឆ្នាំសិក្សា: ២០១៧ - ២០១៩**

**សាស្ត្រាចារ្យជីកនាំ: បណ្ឌិត នី រដ្ឋា**  
**សាស្ត្រាចារ្យជីកនាំទេ: លោកស្រី ប៊ុន សុផានី**

**ឧបត្ថម្ភដោយ ៖ មូលនិធិគាំទ្រការអប់រំអន្តរជាតិនៅកម្ពុជា**  
Supported by: Cambodia International Education Support Foundation (CIESF)



**ព្រះរាជាណាចក្រកម្ពុជា**  
**ជាតិ សាសនា ព្រះមហាក្សត្រ**

**ក្រសួងអប់រំ យុវជន និងកីឡា**

**លេខ: ៧៧២ អយក. ១៧**

**(ការសម្រេច)**

**លិខិតឧទ្ទេសនាម**

**យោង ៖** -បទប្បញ្ញត្តិស្តីពីការបណ្តុះបណ្តាលថ្នាក់បរិញ្ញាបត្រជាន់ខ្ពស់ផ្នែកគ្រប់គ្រងអប់រំ នៅវិទ្យាស្ថានជាតិអប់រំ ចុះថ្ងៃទី៣១ ខែធ្នូ ឆ្នាំ២០១៥។  
-ផែនការអនុវត្តកម្មវិធីបណ្តុះបណ្តាលថ្នាក់បរិញ្ញាបត្រជាន់ខ្ពស់ផ្នែកគ្រប់គ្រងអប់រំ ជំនាន់ទី៦ និងទី៧ ឆ្នាំសិក្សា២០១៨-២០១៩ ចុះថ្ងៃទី០៦ ខែធ្នូ ឆ្នាំ២០១៨។  
មន្ត្រីក្រសួងអប់រំ យុវជន និងកីឡា ដូចមានរាយនាមខាងក្រោម ត្រូវបានចាត់តាំងជា **គណៈកម្មការការពារនិក្ខេបបទ** សម្រាប់ការការពារនិក្ខេបបទថ្នាក់បរិញ្ញាបត្រជាន់ខ្ពស់ផ្នែកគ្រប់គ្រងអប់រំជំនាន់ទី៦ ដែលនឹងប្រព្រឹត្តទៅពីថ្ងៃទី១០-១១ ខែធ្នូ ឆ្នាំ២០១៩ នៅវិទ្យាស្ថានជាតិអប់រំ៖

១-ឯ.ឧ បណ្ឌិត ជ័យ សារិន	អគ្គាធិការដ្ឋាន	ប្រធាន
២-ឯ.ឧបណ្ឌិត សៀង សុវណ្ណា	វិទ្យាស្ថានជាតិអប់រំ	អនុប្រធាន
៣-ឯកឧត្តម លីម សុផា	អគ្គនាយកដ្ឋានគោលនយោបាយនិងផែនការ	សមាជិក
៤-លោកបណ្ឌិត នូវ វីរី	វិទ្យាស្ថានជាតិអប់រំ	សមាជិក
៥-ឯកឧត្តម រៀ សុផន	នាយកដ្ឋានបុគ្គលិក	សមាជិក
៦-លោកជំទាវបណ្ឌិត យួន វិច្ឆិកា	អគ្គនាយកដ្ឋានអប់រំ	សមាជិក
៧-លោក ឌី បុណ្ណា	វិទ្យាស្ថានជាតិអប់រំ	សមាជិក
៨-ឯ.ឧបណ្ឌិត ម៉ុក សារឹម	អគ្គនាយកដ្ឋានអប់រំ	សមាជិក
៩-ឯ.ឧបណ្ឌិត ឌី ខាំបូលី	អគ្គនាយកដ្ឋានគោលនយោបាយ	សមាជិក
១០-ឯ.ឧ បណ្ឌិត សិន សេងហុក	នាយកដ្ឋាននីតិកម្ម	សមាជិក
១១-លោកបណ្ឌិត សិត សេង	វិទ្យាស្ថានគរុកោសល្យរាជធានីភ្នំពេញ	សមាជិក
១២-លោកបណ្ឌិត ឈូក ច័ន្ទនាយា	នាយកដ្ឋានបណ្តុះបណ្តាលនិងវិក្រឹតការ	សមាជិក
១៣-លោកបណ្ឌិត នី រដ្ឋា	វិទ្យាស្ថានជាតិអប់រំ	សមាជិក

ឯកឧត្តម លោកជំទាវ អស់លោក ដូចមានរាយនាមខាងលើ ត្រូវអញ្ជើញមកវាយតម្លៃការការពារនិក្ខេបបទរបស់និស្សិតនៅថ្ងៃទី១០-១១ ខែធ្នូ ឆ្នាំ២០១៩ ចាប់ពីម៉ោង៧:៣០នាទីព្រឹកតទៅនៅវិទ្យាស្ថានជាតិអប់រំ។

ថ្ងៃ សុក្រ ១៧ ខែកត្តិក ឆ្នាំកុរ ឯកស័ក ព.ស.២៥៦៣

រាជធានីភ្នំពេញ ថ្ងៃទី ២២ ខែវិច្ឆិកា ឆ្នាំ២០១៩

រដ្ឋមន្ត្រីក្រសួងអប់រំ យុវជន និងកីឡា



*(Handwritten signature)*

- កន្លែងទទួល៖**
- អគ្គនាយកដ្ឋានរដ្ឋបាល និងហិរញ្ញវត្ថុ
  - ឧទ្ធកាល័យឯកឧត្តមបណ្ឌិតសភាចារ្យរដ្ឋមន្ត្រីក្រសួងអយក
  - គ្រប់អង្គភាពក្រោមឱកាទក្រសួងអយក ដែលមានការពាក់ព័ន្ធ  
"ដើម្បីជ្រាបជាព័ត៌មាន"
  - សាមីខ្លួន "ដើម្បីអនុវត្ត"
  - កាលប្បវត្តិ - ឯកសារវិទ្យាស្ថានជាតិអប់រំ

**បណ្ឌិតសភាចារ្យ ហង់ជួន ណារ៉ុន**

## **សេចក្តីប្រកាសអះអាងរបស់បេក្ខជន**

ខ្ញុំបាទសូមបញ្ជាក់ថានិក្ខេបបទស្រាវជ្រាវដែលមានចំណងជើងថា “**ការអនុវត្ត និងបញ្ជូន ប្រឈមនៃកម្មវិធីអោររួមករណ៍សិស្សក្រីក្រនៅបឋមសិក្សាក្នុងរាជធានីភ្នំពេញ**” សម្រាប់បំពេញលក្ខខណ្ឌសញ្ញាបត្របរិញ្ញាបត្រជាន់ខ្ពស់ ផ្នែកគ្រប់គ្រងអប់រំ នៅវិទ្យាស្ថានអប់រំ គឺជាស្នាដៃផ្ទាល់របស់ខ្ញុំបាទទាំងស្រុង។ ស្នាដៃនេះពុំទាន់បានប្រើប្រាស់ដើម្បីបំពេញលក្ខខណ្ឌ សិក្សាសម្រាប់សញ្ញាបត្រនៅវិទ្យាស្ថាននេះ ឬសាកលវិទ្យាល័យណា ឬវិទ្យាស្ថានផ្ទាក់ស្នើណា មួយឡើយទេ។ គ្មានសេចក្តីដកស្រង់ ឬខ្លឹមសារអ្វីមួយត្រូវបានប្រើប្រាស់ក្នុងអត្ថបទស្រាវជ្រាវ នេះ ដោយគ្មានការអនុញ្ញាតពីអ្នកនិពន្ធ ឬចុះបញ្ជីឯកសារយោងឡើយ។ និក្ខេបបទស្រាវជ្រាវ នេះ ពិតជាចងក្រងដោយខ្ញុំបាទផ្ទាល់ពិតប្រាកដមែន។

ថ្ងៃអង្គារ ១៤កើត ខែមិគសិរ ឆ្នាំកុរ ឯកស័ក ព.ស.២៥៦៣

រាជធានីភ្នំពេញ ថ្ងៃទី១០ ខែធ្នូ ឆ្នាំ២០១៩

**ហត្ថលេខាបេក្ខជន**

**ត្រី ម៉ៅ**

# លិខិតបញ្ជាក់

បណ្ឌិត ជី រដ្ឋា ជាសាស្ត្រាចារ្យដឹកនាំ

លោកស្រី ប៊ុន សុផានី ជាសាស្ត្រាចារ្យដឹកនាំរង

## សូមបញ្ជាក់ និងទទួលស្គាល់ថា

លោក ស្រី ម៉ៅ ជានិស្សិតថ្នាក់បរិញ្ញាបត្រជាន់ខ្ពស់ផ្នែកគ្រប់គ្រងអប់រំ ជំនាន់ទី៦ ពិតជាបានសរសេរនិក្ខេបបទស្រាវជ្រាវ “ការអនុវត្ត និងបញ្ហាប្រឈមនៃកម្មវិធីអោយរូបករណ៍សិស្សក្រីក្រនៅបឋមសិក្សាក្នុងរាជធានីភ្នំពេញ” ពិតប្រាកដមែន។

ថ្ងៃអង្គារ ១៤កើត ខែមិគសិរ ឆ្នាំកុរ ឯកស័ក ព.ស.២៥៦៣

រាជធានីភ្នំពេញ ថ្ងៃទី១០ ខែធ្នូ ឆ្នាំ២០១៩

.....  
បណ្ឌិត ជី រដ្ឋា  
.....

.....  
លោកស្រី ប៊ុន សុផានី  
នាយិកាអង្គការវិទ្យាស្ថានជាតិអប់រំ

**សេចក្តីថ្លែងអំណរគុណ**

ជាបឋម ខ្ញុំបាទសូមគោរពថ្លែងអំណរគុណយ៉ាងជ្រាលជ្រៅបំផុតចំពោះ លោកអ្នកមានគុណទាំងពីរ ភរិយា បងប្អូន និងមិត្តភក្តិទាំងអស់ដែលបានជួយឧបត្ថម្ភគាំទ្រទាំងផ្នែកថវិកាសម្ភារៈ ចិត្ត គំនិត ប្រាជ្ញា និងផ្នែកស្មារតីដល់ខ្ញុំបាទខណៈពេលសិក្សានាពេលកន្លងមក។

ខ្ញុំបាទសូមអនុញ្ញាតគោរពថ្លែងអំណរគុណយ៉ាងជ្រាលជ្រៅ ចំពោះរាជរដ្ឋាភិបាលកម្ពុជា និងថ្នាក់ដឹកនាំប្រទេសគ្រប់លំដាប់ថ្នាក់ ដែលបានខិតខំកសាងប្រទេសជាតិឱ្យមានសន្តិភាពស្ថេរភាព និងការអភិវឌ្ឍលើគ្រប់វិស័យរហូតមកដល់បច្ចុប្បន្ននេះ ប្រទេសជាតិមានសន្តិភាពស្ថេរភាព និងការអភិវឌ្ឍ ទើបការអប់រំមានភាពសម្បូរបែប ល្អប្រសើរ មានគុណភាព និងមានការប្រកួតប្រជែងក្នុងតំបន់ និងសកលលោក។

ខ្ញុំបាទសូមគោរពថ្លែងអំណរគុណយ៉ាងក្រៃលែងចំពោះក្រសួងអប់រំ យុវជន និងកីឡា និងថ្នាក់ដឹកនាំគ្រប់លំដាប់ថ្នាក់របស់ក្រសួងអប់រំ ដែលបានខិតខំប្រឹងប្រែងយ៉ាងស្រាក់ស្រាំក្នុងការកសាង និងអភិវឌ្ឍវិស័យអប់រំនៅកម្ពុជា ឱ្យមានភាពល្អប្រសើរគួរជាទីមោទនៈពោលគឺបានកសាងធនធានមនុស្សពេញលេញជូនជាតិមាតុភូមិ។

ខ្ញុំបាទសូមគោរពថ្លែងអំណរគុណយ៉ាងក្រៃលែងដល់វិទ្យាស្ថានជាតិអប់រំ ថ្នាក់ដឹកនាំគ្រប់លំដាប់ថ្នាក់នៃវិទ្យាស្ថានជាតិអប់រំ និងជាពិសេសអង្គការមូលនិធិគាំទ្រការអប់រំអន្តរជាតិកម្ពុជា(Cambodia International Education Support Foundation, CIESF) ដែលបានរៀបចំកម្មវិធីនិងផ្តល់អាហារូបករណ៍ថ្នាក់បរិញ្ញាបត្រជាន់ខ្ពស់ផ្នែកគ្រប់គ្រងអប់រំនេះឡើង និងផ្តល់ឱកាសសម្រាប់ខ្ញុំបាទបានប្រឡងជាប់ ហើយបានចូលសិក្សានៅវិទ្យាស្ថានជាតិអប់រំ ក្នុងឆ្នាំសិក្សា(២០១៧-២០១៩) នាពេលកន្លងទៅថ្មីៗនេះ។

ខ្ញុំបាទសូមគោរពថ្លែងនូវអំណរគុណយ៉ាងជ្រាលជ្រៅបំផុតចំពោះ គណៈកម្មការគ្រប់គ្រងនិងដឹកនាំការបណ្តុះបណ្តាលវគ្គសិក្សាថ្នាក់បរិញ្ញាបត្រជាន់ខ្ពស់គ្រប់គ្រងអប់រំ នៃវិទ្យាស្ថានជាតិអប់រំគ្រប់លំដាប់ថ្នាក់ ព្រមទាំងឯកឧត្តម លោកជំទាវ លោក លោកស្រីជាសាស្ត្រាចារ្យទាំងអស់ ដែលបានចំណាយនូវពេលវេលាដ៏មានតម្លៃផ្ទេរចំណេះដឹង បំណិន ឥរិយាបថ បទពិសោធន៍ និងមេរៀនជីវិតល្អៗជាច្រើន ពិសេសលើផ្នែកគ្រប់គ្រងដឹកនាំ ការរៀបចំ និងធ្វើផែនការក្នុងវិស័យអប់រំ មកដល់ខ្ញុំបាទផ្ទាល់ និងមិត្តរួមជំនាន់ដទៃទៀតដូចៗគ្នា និងស្មើៗគ្នា។ ជាពិសេស ខ្ញុំបាទសូមគោរពថ្លែងអំណរគុណយ៉ាងអនេកដែលរកអ្វីមកប្រៀបធៀបផ្ទឹមពុំបានជូនចំពោះ លោកសាស្ត្រាចារ្យបណ្ឌិត **នី រដ្ឋា** ជាសាស្ត្រាចារ្យរំណានាំ និងលោកស្រី **ម៉ិន សុផានី** ជាសាស្ត្រាចារ្យជំនួយ ដែលលោកទាំងទ្វេតែងតែចំណាយពេលដ៏មានតម្លៃពន្យល់រំណានាំពីចំណុចគន្លឹះល្អៗនៃដំណាក់កាលមួយទៅដំណាក់កាលមួយ និងគ្រប់ជំហានទាំងអស់ រហូត

ទើបធ្វើឱ្យការសិក្សាស្រាវជ្រាវរបស់ខ្ញុំបានសម្រេចជោគជ័យ បញ្ចប់យ៉ាងរលូន ប្រកបដោយ គុណភាព និងប្រសិទ្ធភាពសម្រាប់បម្រើឱ្យការអភិវឌ្ឍវិស័យអប់រំកម្ពុជា។ មួយចំណែកទៀត ខ្ញុំ បានសូមថ្លែងអំណរគុណចំពោះ លោក លោកស្រីជាមិត្តរួមជំនាន់ថ្នាក់បរិញ្ញាបត្រជាន់ខ្ពស់ គ្រប់គ្រងអប់រំទាំងអស់ ខ្ញុំពិតជាមានមោទនភាពដែលមានលោក លោកស្រីជាមិត្ត ព្រោះ លោកអ្នកទាំងអស់គ្នា ជាមនុស្សដែលមានសមត្ថភាព ក្នុងការចែករំលែកនូវចំណេះដឹង បំណិន ឥរិយាបថ បទពិសោធន៍ និងមេរៀនជីវិតល្អៗសម្រាប់ខ្ញុំ។

ខ្ញុំបានសូមថ្លែងអំណរគុណដល់ គណៈគ្រប់គ្រងមន្ទីរអប់រំរាជធានីភ្នំពេញ ការិយាល័យ អប់រំខណ្ឌ គណៈគ្រប់គ្រងសាលា បុគ្គលិកទីចាត់ការ លោកគ្រូ អ្នកគ្រូ ព្រមទាំងប្អូនៗ សិស្សានុសិស្ស និងមាតាបិតាប្អូនអ្នកអាណាព្យាបាលនៃសាលាបឋមសិក្សាគោលដៅក្នុងរាជធានី ភ្នំពេញ ដែលបានសហការ និងសម្របសម្រួលយ៉ាងល្អប្រសើរក្នុងដំណើរការចុះប្រមូល ទិន្នន័យ ដែលជាកត្តារួមចំណែកមួយយ៉ាងធំធេង ក្នុងការធ្វើឱ្យការសិក្សាស្រាវជ្រាវរបស់ខ្ញុំ ទទួលបានលទ្ធផលជោគជ័យមួយរយភាគរយ។

ខ្ញុំបានសូមឧទ្ទិសនូវស្នាដៃស្រាវជ្រាវនេះ ជូនចំពោះដួងវិញ្ញាណកូនបុព្វបុរសខ្មែរគ្រប់ សម័យកាល ដែលបានតស៊ូដើម្បីបុព្វហេតុជាតិមាតុភូមិ និងជូនចំពោះដួងវិញ្ញាណកូនញាតិ ការប្រាំពីរសន្តានដែលបានបែកកាយរំលាយកូនទៅកាន់បរលោកហើយ និងសូមលោកទាំង នោះបែរកត្រាងាកក្រោយឱ្យពរជ័យដល់ប្រទេសកម្ពុជាប្រកបដោយសន្តិភាព និងការអភិវឌ្ឍ ជានិច្ចនិរន្តរ៍ទៅ។

ជាទីបញ្ចប់ ខ្ញុំបានសូមប្តូរស្នងដល់អស់វត្ថុស័ក្តិសិទ្ធក្នុងលោក ពិសេសក្នុងព្រះរាជា ណាចក្រកម្ពុជា សូមប្រសិទ្ធពរជ័យសិរីបរមហាប្រសើរ ជូនចំពោះលោកអ្នកមានគុណទាំងពីរ និងអ្នកទាំងអស់គ្នា សូមមានសុខភាពល្អបរិបូណ៌ កម្លាំងកាយ ប្រាជ្ញា និងស្មារតីមាំមួន ភ្លឺថ្លា មានសេចក្តីសុខ និងសេចក្តីចម្រើន រកទទួលទានមានបាន កើតកាលវាលគុម្ព ត្រជាក់ត្រជុំ សុខដុមរមនា និងសម្រេចបានជោគជ័យគ្រប់ភារកិច្ចជានិច្ចនិរន្តរ៍ និងជួបប្រសព្វនូវពុទ្ធពរទាំង បួនប្រការគឺ៖ អាយុ វណ្ណៈ សុខៈ និងពលៈ កុំបីឃ្លៀងឃ្លាតឡើយ។

**សូមអរគុណ!**

## មូលនិយមសង្ខេប

ការសិក្សាស្រាវជ្រាវលើប្រធានបទស្តីពី ការអនុវត្ត និងបញ្ហាប្រឈមនៃកម្មវិធីអាហារូបករណ៍សិស្សក្រីក្រនៅបឋមសិក្សាក្នុងរាជធានីភ្នំពេញ ដោយផ្អែកលើផ្នែកសំខាន់នៃគោលការណ៍ប្រតិបត្តិ និងសេចក្តីណែនាំរបស់ក្រសួងអប់រំ យុវជន និងកីឡា ស្តីពីកម្មវិធីផ្តល់អាហារូបករណ៍នៅបឋមសិក្សាថ្នាក់ជាតិ និងថ្នាក់ក្រោមជាតិ។ ទោះយ៉ាងណាការសិក្សានេះមិនបានគ្រប ដណ្តប់ទូទាំងប្រទេសនោះទេ។ សាលាបឋមសិក្សាគោលដៅចំនួនតែ៧ប៉ុណ្ណោះ ដែលត្រូវបានជ្រើសរើសចេញពីខណ្ឌ ៧ផ្សេងគ្នា នៅក្នុងរាជធានីភ្នំពេញ។ មនុស្សសរុបចំនួន១៧២នាក់ ត្រូវបានបំពេញកម្រងសំណួរតាមវិធីសាស្ត្រផ្សេងៗពីគ្នា រួមទាំងមនុស្សសំខាន់ៗដូចជា ប្រធានមន្ទីរអប់រំ មន្ត្រីការិយាល័យនៃមន្ទីរអប់រំ មន្ត្រីការិយាល័យអប់រំខណ្ឌ នាយកនិងនាយិកា គ្រូបង្ហាញថ្នាក់ សិស្សក្រីក្រដែលបានទទួលអាហារូបករណ៍ពីកម្មវិធី និងអាណាព្យាបាលរបស់សិស្ស។

ការសិក្សាស្រាវជ្រាវនេះ បានបង្ហាញថា ៨៣.៣ភាគរយ ទទួលបានព័ត៌មានស្តីពីការផ្តល់អាហារូបករណ៍ដល់សិស្សក្រីក្រ តាមរយៈលោកគ្រូ អ្នកគ្រូ និងពេលគោរពទង់ជាតិ ឬបិទផ្សាយព័ត៌មានតាមគ្រាខៀននៅសាលារៀន ជាការផ្សព្វផ្សាយមានប្រសិទ្ធភាពជាងគេបំផុត ខណៈត្រឹមតែ ១៦.៧ភាគរយប៉ុណ្ណោះ បានដឹងព័ត៌មានតាមរយៈភូមិ សង្កាត់ ឬអាជ្ញាធរ។ ការរកឃើញមួយទៀតបានបង្ហាញថា ការចុះផ្ទៀងផ្ទាត់នៅតាមខ្នងផ្ទះសិស្សដោយគណៈកម្មការមូលដ្ឋានមានតែ ១២.១ភាគរយ ក្នុងចំណោមសិស្សទាំងអស់ ដូច្នេះនាំឱ្យការជ្រើសរើសសិស្សអាហារូបករណ៍ពុំបានចំគោលដៅពិតប្រាកដទេ។

ទន្ទឹមនឹងនេះដែរ ការសិក្សាស្រាវជ្រាវក៏បានរកឃើញនូវបញ្ហាប្រឈម មួយចំនួនដូចជា ៦៤% នៃសិស្សពីសាលាដែលបានជ្រើសរើស មានបញ្ហាខ្លាំងចំពោះជីវភាព ៥៩%ក្នុងចំណោមពួកគេ ខ្វះខាតសម្ភារៈសិក្សា និង៣៩%ក្នុងចំណោមពួកគេ ខ្វះខាតមធ្យោបាយធ្វើដំណើរប្រចាំថ្ងៃទៅសាលារៀន។ លើសពីនេះទៀត ១៩% នៃអាណាព្យាបាលបានប្រឈមនឹងផលលំបាកហើយចំណាយពេល វេលាច្រើន ក្នុងការធ្វើដំណើរទៅចូលរួមបើកប្រាក់អាហារូបករណ៍។ ជាចុងក្រោយមានសំណូមពរមួយចំនួនពីគ្រប់ភាគីពាក់ព័ន្ធ ដូចជា៖ (១)ការបង្កើនថវិកាបន្ថែមសម្រាប់មន្ត្រីទទួលបន្ទុកលើការងារអាហារូបករណ៍ (២)ការបង្កើនវគ្គបំប៉នសមត្ថភាពស្តីពីការគ្រប់គ្រងកម្មវិធីអាហារូបករណ៍ (៣)ការបង្កើនយន្តការ និងកញ្ចប់ថវិកាក្នុងការត្រួតពិនិត្យតាមដាន និងគ្រប់គ្រង (៤)ការបង្កើនចំនួនសិស្សអាហារូបករណ៍។ ការផ្តល់អាហារូបករណ៍សិស្សក្រីក្រដល់គ្រឹះស្ថានតាមចំនួនជាក់លាក់មួយ ដើម្បីលើកកម្ពស់សមភាពយេនឌ័រ ក្នុងនោះចំនួនសិស្សស្រីមាន ៦០% និងសិស្សប្រុសចំនួន ៤០%។ ហេតុផលដែលគិតថាការផ្តល់អាទិភាពឱ្យសិស្សស្រីច្រើនជាងសិស្សប្រុស ដោយសារសិស្សស្រីជាសិស្សងាយរងការបោះបង់ការសិក្សា តែលទ្ធផលសិក្សា ល្អជាងសិស្សប្រុស។



## Abstract

The research on the Implementation and Challenges of Pro-Poor Students Scholarship Program at Primary in Phnom Penh is based on the executive principle and guidance from the Ministry of Education, Youth and Sport on national and sub national scholarship programs. However, the study was not cover the whole country; only seven target schools with scholarships for poor students in different seven districts in Phnom Penh were selected. A total of 172 correspondents were interviewed in various ways including key individuals such as directors of education, officers of education, officers of district education, principals of schools, teachers in charge of the poor-student classes who received scholarships from the programs and guardians of students.

The study showed that 83.3% of scholarship information was reached by poor students through teachers and flags respecting time or posting information on blackboards at schools as the most effective outlets while only 16.7% was known from villages, neighborhoods or authorities. Another finding showed that the home-based verification from local committees was only 12.1% among all students so that the selection for scholarship programs was not in the right approach.

At the same time, the study also found several challenges that 64% of the students at the selected schools had serious difficulties in their living, 59% needed study materials and 39% lacked daily transportation to and from schools. In addition, 19% of parents faced difficulties and took long time for traveling to receive too little supports from the scholarship programs. At last, there are also some suggestions from all concerned parties: (1) increasing funding for scholarship officers, (2) increasing trainings on program management; (3) increasing the mechanism and budget for monitoring and management; (4) increasing the amount of scholar students. Providing scholarships to poor students at definite institutions to promote gender equality, of which 60% are female and 40% are male. Reasons for prioritizing female more than male because female students are more vulnerable to drop out of school, but better performing.

# បញ្ជីមាតិកា

ទំព័រ

សេចក្តីប្រកាសអះអាងរបស់បេក្ខជន .....	i
លិខិតបញ្ជាក់ .....	ii
សេចក្តីថ្លែងអំណរគុណ .....	iii
មូលនិយមសង្ខេប .....	v
បញ្ជីមាតិកា .....	vii
បញ្ជីអក្សរកាត់ .....	x
បញ្ជីតារាង .....	xi
បញ្ជីក្រាហ្វិក .....	xii
បញ្ជីដ្យាក្រាម .....	xiii
ជំពូកទី១ .....	1
សេចក្តីផ្តើម .....	1
ជំពូកទី១ .....	1
សេចក្តីផ្តើម .....	1
១.១. លំនាំបញ្ជីនៃការស្រាវជ្រាវ .....	1
១.២. បញ្ជីនៃការស្រាវជ្រាវ .....	2
១.៣. គោលបំណងនៃការស្រាវជ្រាវ .....	2
១.៤. សំណួរស្រាវជ្រាវ .....	3
១.៥. សារៈសំខាន់នៃការស្រាវជ្រាវ .....	3
១.៦. ដែនកំណត់ និងវិសាលភាពនៃការស្រាវជ្រាវ .....	3
១.៦.១. វិសាលភាពនៃការស្រាវជ្រាវ .....	3
១.៦.២. ដែនកំណត់នៃការស្រាវជ្រាវ .....	3
១.៧. រចនាសម្ព័ន្ធស្រាវជ្រាវ .....	4
ជំពូកទី២ .....	1
ការរំលឹកទ្រឹស្តី .....	1
ជំពូកទី២ .....	5

ការរំលឹកទ្រឹស្តី.....	5
២.១. ព័ត៌មានទូទៅ.....	5
២.២. និយមន័យពាក្យគន្លឹះ:.....	5
២.៣. កម្មវិធីអាហារូបករណ៍ហៃទី.....	6
២.៤. គោលនយោបាយទៅលើកំណែទម្រង់នៃការបង្រៀន និងរៀននៅប្រទេសថៃ .....	7
២.៤.១. ប្រព័ន្ធអប់រំដោយឥតបង់ថ្លៃរយៈពេល១២ឆ្នាំ.....	7
២.៤.២. មូលនិធិកំចីសម្រាប់ការអប់រំ.....	7
២.៤.៣. គម្រោងរៀនតាមបែបអ៊ីមែលអន្តរកម្ម.....	7
២.៤.៤. សិក្សាពីការងារដើម្បីចាប់យកគម្រោងនៃក្តីស្រមៃរបស់អ្នក .....	8
២.៥. ហិរញ្ញប្បទានរបស់ដៃគូអភិវឌ្ឍ .....	8
២.៦. គោលបំណងរួមនៃកម្មវិធីអាហារូបករណ៍ .....	8
២.៧. ការរក្សាសិស្សឱ្យនៅក្នុងប្រព័ន្ធអប់រំតាមរយៈកម្មវិធីអាហារូបករណ៍ .....	9
២.៨. លក្ខខណ្ឌនៃការផ្តល់អាហារូបករណ៍.....	9
២.៩. នីតិវិធីនៃការផ្តល់អាហារូបករណ៍ .....	10
២.១០. គណៈកម្មការគ្រប់គ្រងអាហារូបករណ៍មូលដ្ឋាន.....	11
២.១០.១. តួនាទី និងភារកិច្ច .....	11
២.១០.២. របៀបរបបការងារ.....	13
២.១១. គណៈកម្មការគ្រប់គ្រងអាហារូបករណ៍ក្រុង ស្រុក ខណ្ឌ .....	13
២.១១.១. សមាសភាព .....	13
២.១១.២. ភារកិច្ច និងការទទួលខុសត្រូវ.....	13
២.១២. គណៈកម្មការគ្រប់គ្រងអាហារូបករណ៍រាជធានី ខេត្ត (គ.អ.ខ.).....	14
២.១២.១. សមាសភាព .....	14
២.១២.២. ភារកិច្ច និងការងារទទួលខុសត្រូវ .....	14
២.១៣. ការបើកប្រាក់អាហារូបករណ៍ជូនសិស្សក្រីក្រ .....	16
២.១៤. យន្តការដោះស្រាយបណ្តឹងតវ៉ា.....	16
២.១៤.១. របៀបប្តឹងតវ៉ា.....	16
២.១៤.២. គណៈកម្មការដោះស្រាយបណ្តឹងតវ៉ា .....	16
២.១៤.៣. ដំណើរការដោះស្រាយបណ្តឹងតវ៉ា .....	17
ជំពូកទី៣ .....	18

វិធីសាស្ត្រស្រាវជ្រាវ.....	18
៣.១. វិធីសាស្ត្រនៃការស្រាវជ្រាវ .....	18
៣.២. ដំណើរការនៃការជ្រើសរើសសំណាកគំរូ.....	18
៣.៣. ឧបករណ៍សម្រាប់ប្រមូលទិន្នន័យ.....	20
៣.៣.១. កម្រងសំណួរសម្រាប់បំពេញ .....	20
៣.៣.២. កម្រងសំណួរសម្រាប់សម្ភាស .....	21
៣.៤ ដំណើរការនៃការប្រមូលទិន្នន័យ.....	21
៣.៥. វិធីសាស្ត្រវិភាគទិន្នន័យ .....	22
ជំពូកទី៤ .....	23
លទ្ធផល និងការពិភាក្សា.....	23
៤.១ ព័ត៌មានទូទៅរបស់អាណាព្យាបាល និងសិស្សទទួលអាហារូបករណ៍ .....	23
៤.១.១ ព័ត៌មានទូទៅរបស់សិស្សដែលបានទទួលអាហារូបករណ៍សិស្សក្រីក្រ .....	24
៤.១.២ ព័ត៌មានទូទៅរបស់អាណាព្យាបាលសិស្សអាហារូបករណ៍ក្រីក្រ.....	26
៤.២. ព័ត៌មានលម្អិតស្តីពីការទទួលបានអាហារូបករណ៍.....	26
៤.២.១ ការផ្សព្វផ្សាយអំពីកម្មវិធីអាហារូបករណ៍ .....	26
៤.២.២ ការជ្រើសរើសសិស្សអាហារូបករណ៍.....	28
៤.២.៣ ប្រសិទ្ធភាពនៃការផ្តល់អាហារូបករណ៍ .....	32
៤.២.៤ ការជំរុញការផ្តល់អាហារូបករណ៍ .....	37
៤.២.៥ យន្តការនៃការគ្រប់គ្រង.....	40
៤.២.៦ កិច្ចសហប្រតិបត្តិការជាមួយដៃគូអភិវឌ្ឍន៍.....	42
៤.២.៧ បញ្ហាប្រឈមនានា.....	43
៤.៣ ការពិភាក្សាលើលទ្ធផល.....	45
ជំពូកទី៥ .....	47
សេចក្តីសន្និដ្ឋាន និងសំណូមពរ .....	47
៥.១- សេចក្តីសន្និដ្ឋាន .....	47
៥.២- សំណូមពរ និងអនុសាសន៍ .....	48

## **បញ្ជីអក្សរកាត់**

គ.អ.ខ.	គណៈកម្មការគ្រប់គ្រងអាហារូបករណ៍រាជធានី ខេត្ត
គ.អ.ស.	គណៈកម្មការគ្រប់គ្រងអាហារូបករណ៍ក្រុង ស្រុក ខណ្ឌ
គ.អ.ម.	គណៈកម្មការគ្រប់គ្រងអាហារូបករណ៍សាលារៀនមូលដ្ឋាន
អ.យ.ក.	ក្រសួងអប់រំ យុវជន និងកីឡា
MoEYS	Ministry of Education, Youth and Sport
NIE	National Institute of Education
PAP	Project Affected Persons
JFPR	Japan Fund for Poverty Reduction
BETT	Basic Education Teacher Training
EEQP	Enhancing Education Quality Project
CESSP	Cambodia Education Sector Support Project
SESSP	The Second Education Sector Support Project
USAID	United States Agency for International Development
ADB	Asia Development Bank
GPE	Global Partnership for Education
DSMC	District Scholarship Management Committee
LSMC	Local Scholarship Management Committee
PSMC	Provincial Scholarship Management Committee
SPSS	Statistical Package for the Social Sciences
PB	Program Budgeting

## **បញ្ជីតារាង**

តារាងទី១៖ លក្ខខណ្ឌជ្រើសរើសសិស្សអាហារូបករណ៍ក្រីក្រ (n=៣២) .....	10
តារាងទី២ ៖ ប្រភេទអ្នកត្រូវចូលរួមផ្តល់បំពេញកម្រងសំណួរ .....	19
តារាងទី៣ ៖ ព័ត៌មានទូទៅអំពីសិស្សអាហារូបករណ៍ក្រីក្រដែលបានបំពេញកម្រងសំណួរ ....	19

## បញ្ជីក្រាហ្វិក

ក្រាហ្វិកទី១៖ ស្ថិតិសិស្សដែលបានចូលរួមបំពេញកម្រងសំណួរ.....	24
ក្រាហ្វិកទី 2 ៖ មុខរបរមាតាបិតា ឬអាណាព្យាបាលសិស្សអាហារូបករណ៍ក្រីក្រ .....	25
ក្រាហ្វិកទី 3 ៖ អាយុរបស់មាតាបិតា ឬអាណាព្យាបាលសិស្សបានបំពេញកម្រងសំណួរ .....	26
ក្រាហ្វិកទី៤ ៖ ដំណើរការផ្សព្វផ្សាយព័ត៌មានអាហារូបករណ៍បានពីមន្ត្រីទទួលបន្ទុក .....	27
ក្រាហ្វិកទី៥៖ មធ្យោបាយដែលសិស្សទទួលបានព័ត៌មានស្តីពីកម្មវិធីអាហារូបករណ៍.....	28
ក្រាហ្វិកទី៦៖ លក្ខខណ្ឌជ្រើសរើសអាហារូបករណ៍ដែលសិស្សនិងមាតាបិតាសិស្សបានដឹង ....	29
ក្រាហ្វិកទី៧៖ ការបញ្ជាក់របស់សិស្ស មាតាបិតាសិស្សពីការចុះពិនិត្យផ្ទៀងផ្ទាត់ដល់ផ្ទះ: .....	31
ក្រាហ្វិកទី៨៖ ផែនការសកម្មភាពរបស់គណៈកម្មការអាហារូបករណ៍.....	33
ក្រាហ្វិកទី៩៖ ការបញ្ជាក់របស់សិស្ស ពីការយកចិត្តទុកដាក់របស់គ្រូមកលើពួកគេ .....	33
ក្រាហ្វិកទី១០៖ ការរំពឹងទុកថាសិស្សអាហារូបករណ៍នឹងបន្តរៀនរហូតដល់ចប់បឋមសិក្សា.....	34
ក្រាហ្វិកទី១១៖ ការសម្ភាសផ្ទាល់ជាមួយសិស្ស និងមាតាបិតាឬអ្នកអាណាព្យាបាល .....	35
ក្រាហ្វិកទី១២៖ យោបល់របស់សិស្ស និងមាតាបិតាឬអ្នកអាណាព្យាបាលអំពីបរិមាណនៃប្រាក់ អាហារូបករណ៍ .....	36
ក្រាហ្វិកទី១៣៖ លទ្ធផលសិក្សារបស់សិស្សអាហារូបករណ៍ .....	36
ក្រាហ្វិកទី១៤៖ ភាពទៀងទាត់នៃលំហូរថវិកាអាហារូបករណ៍នៅតាមកម្រិត.....	39
ក្រាហ្វិកទី១៥៖ ការសម្របសម្រួលសិស្សឱ្យបន្តទទួលបានប្រាក់អាហារូបករណ៍ .....	40

## **មញ្ជីជ្រាប**

ដ្យាក្រាមទី១៖ ការចុះផ្ទៀងផ្ទាត់ព័ត៌មានរបស់គណៈកម្មការជ្រើសរើសនៅតាមផ្ទះសិស្ស .....	30
ដ្យាក្រាមទី២៖ ការប្រជុំសម្រេចជ្រើសរើសសិស្សអាហារូបករណ៍ក្រីក្ររបស់គណៈកម្មការ.....	32
ដ្យាក្រាមទី៣៖ ព័ត៌មានស្តីពីការបើកប្រាក់អាហារូបករណ៍ដែលទទួលបានពីសិស្ស.....	37
ដ្យាក្រាមទី៤៖ ព័ត៌មានស្តីពីការបើកប្រាក់អាហារូបករណ៍ដែលទទួលបានពីសិស្ស.....	38
ដ្យាក្រាមទី៥៖ ព័ត៌មានស្តីពីខកខានមិនអាចបើកប្រាក់បាន ដែលទទួលបានពីសិស្ស.....	38
ដ្យាក្រាមទី៦៖ ការបណ្តុះបណ្តាលដល់មន្ត្រីទទួលបន្ទុកក្នុងរយៈពេល៣ឆ្នាំចុងក្រោយ .....	40
ដ្យាក្រាមទី៧៖ ការពេញចិត្តនឹងការអនុវត្តកម្មវិធីអាហារូបករណ៍របស់មន្ត្រីទទួលបន្ទុក .....	41
ដ្យាក្រាមទី៨៖ ការចូលរួមសហប្រតិបត្តិការជាមួយដៃគូអភិវឌ្ឍន៍ .....	42
ដ្យាក្រាមទី៩៖ ការចូលរួមរបស់សហគមន៍ .....	43





**ជំពូកទី១**  
**សេចក្តីផ្តើម**

# ជំពូកទី១ សេចក្តីផ្តើម

## ១.១. លំនាំបញ្ជាក់នៃការស្រាវជ្រាវ

ប្រទេសកម្ពុជាបានកសាងវិស័យអប់រំពីបាតដៃទទេ ក្រោយសង្គ្រាមស៊ីវិល និង របបប្រល័យ ពូជសាសន៍ត្រូវបានបញ្ចប់នៅឆ្នាំ១៩៧៩។ រហូតដល់ឆ្នាំ១៩៩៨ ប្រទេស កម្ពុជាក៏បានទទួលសុខសន្តិភាពពេញលេញទូទាំងប្រទេស តាមរយៈនយោបាយឈ្នះឈ្នះ របស់រាជរដ្ឋាភិបាលកម្ពុជា។ កិច្ចខិតខំប្រឹងប្រែងទាំងនេះ ទទួលបានជោគជ័យយ៉ាងធំ ធេង ជាក់ស្តែងក្នុងឆ្នាំសិក្សា២០១៦-២០១៧ អត្រាពិតនៃការចុះឈ្មោះចូលរៀននៅបឋម សិក្សា មាន ៩៥,១០ ភាគរយ ក្នុងនោះកុមារអាយុ៦ឆ្នាំ ចំនួន ១២៩ ១៩១នាក់ អត្រា បញ្ចប់ការសិក្សានៅបឋមសិក្សាមាន៧៩,៨៧ភាគរយ ដែលក្នុងនោះសិស្សស្រីមាន ៨៣,២២ភាគរយ(នាយកដ្ឋានប្រព័ន្ធព័ត៌មានគ្រប់គ្រងអប់រំ(EMIS) ឆ្នាំសិក្សា២០១៦- ២០១៧ ទំព័រទី៥៥)។

ដោយឡែកការបោះបង់ការសិក្សាមានការថយចុះនារយៈពេលចុងក្រោយនេះ អត្រា បោះបង់ការសិក្សានៅថ្នាក់ទី១ មានការថយចុះពី ៦,៣០ភាគរយ ក្នុងឆ្នាំសិក្សា២០១៣- ២០១៤ មកនៅត្រឹម ៣,៧០ភាគរយ ក្នុងឆ្នាំសិក្សា២០១៦-២០១៧ ហើយអត្រានេះនៅ មានគម្លាតគួរឱ្យកត់សម្គាល់រវាងតំបន់ប្រជុំជន និងតំបន់ជនបទ (នាយកដ្ឋានបឋមសិក្សា, ២០១៩-២០២៣, ទំព័រទី១)។ ទោះជាយ៉ាងណាក៏ដោយការបោះបង់ការសិក្សានៅថ្នាក់ ចុងបញ្ចប់នៃកម្រិតបឋមសិក្សាមានការកើនឡើង ដែលក្នុងនោះការបោះបង់ការសិក្សា នៅថ្នាក់ទី៥ និងទី៦ មាន៥,១០ភាគរយ ដែលភាគច្រើនគឺក្រុមសិស្សដែលមកពីគ្រួសារ ក្រីក្រ គ្រួសារស្ថិតក្នុងស្ថានភាពលំបាក និងគ្រួសារមកពីក្រុមជនជាតិដើមភាគតិច (នាយកដ្ឋានបឋមសិក្សា, ២០១៩-២០២៣, ទំព័រទី១)។

ដើម្បីដោះស្រាយបញ្ហាប្រឈមទាំងនោះ ក្រសួងអប់រំ យុវជន និងកីឡា បានដាក់ ចេញ និងអនុវត្តផែនការយុទ្ធសាស្ត្រវិស័យអប់រំ ឆ្នាំ២០១៤-២០១៨ កម្មវិធីគាំទ្រវិស័យ អប់រំរយៈពេលមធ្យម និងគោលនយោបាយអប់រំសម្រាប់ទាំងអស់គ្នារយៈពេលវែង ឱ្យ សម្រេចបាននូវសមធម៌នៃការអប់រំកម្រិតមូលដ្ឋាន រយៈពេល៩ឆ្នាំ ចាំបាច់ត្រូវមានគោល វិធីសម្រាប់ការកាត់បន្ថយចំណាយ ដែលជាឧបសគ្គដល់គ្រួសារក្រីក្រ ចំពោះការអប់រំនៅ បឋមសិក្សា។ ឆ្លើយតបទៅនឹងបរិបទទាំងនេះ ក្រសួងអប់រំ យុវជន និងកីឡា បានអនុវត្ត កម្មវិធីអាហារូបករណ៍សិស្សក្រីក្រនៅបឋមសិក្សា ដែលជាផ្នែកមួយនៃកិច្ចខិតខំប្រឹង ប្រែងរបស់រាជរដ្ឋាភិបាលកម្ពុជា ក្នុងការលើកកម្ពស់សមធម៌ក្នុងការទទួលបានការអប់រំ ការរក្សាភាពគង់វង្សក្នុងការសិក្សារបស់កុមារ និងការបញ្ចប់ការសិក្សានៅបឋមសិក្សានិង

មធ្យមសិក្សាចំណេះទូទៅ។ កម្មវិធីអាហារូបករណ៍នៅបឋមសិក្សានេះបានចាប់ ផ្ដើមនៅ ក្នុងឆ្នាំសិក្សា២០១៤-២០១៥ ដោយមានការគាំទ្រពីភាពជាដៃគូសកលសម្រាប់ការអប់រំ និងផ្នែកដទៃទៀតនៃការផ្តល់អាហារូបករណ៍ជូនសិស្សក្រីក្រនៅបឋមសិក្សាមានដូចជា៖

- កម្មវិធីស្បៀងអាហារពិភពលោក ផ្តល់អាហារូបករណ៍ជាស្បៀង និងជាសាច់ប្រាក់
- គម្រោងគាំទ្រវិស័យអប់រំលើកទី២នៃភាពជាដៃគូសកលសម្រាប់ការអប់រំ (SESSP-GPE) នៃធនាគារពិភពលោក ផ្តល់សាច់ប្រាក់ដល់សិស្សក្រីក្ររៀនពូកែ
- អង្គការក្រៅរដ្ឋាភិបាលមួយចំនួនផ្តល់ជាសម្ភារៈសិក្សា ជាទ្រង់ទ្រាយតូចនៅតំបន់ខ្លះៗ

នាពេលបច្ចុប្បន្ន ថវិកាអាហារូបករណ៍ត្រូវបានឧបត្ថម្ភទាំងស្រុងដោយថវិកាជាតិ និងមានលក្ខណៈជាស្ថាប័នពេញលេញ ដោយបានផ្តល់អត្ថប្រយោជន៍ដល់កុមារពីថ្នាក់ទី ៤ ដល់ទី៦។ ជាពិសេសនៅឆ្នាំសិក្សា២០១៤-២០១៥ រាជរដ្ឋាភិបាលកម្ពុជា បានសម្រេច ពង្រីកកម្មវិធីអាហារូបករណ៍នៅបឋមសិក្សាពីថ្នាក់ទី១ ដល់ទី៦ ([ក្រសួងសេដ្ឋកិច្ច និងហិរញ្ញវត្ថុ និងក្រសួងអប់រំ យុវជន និងកីឡា ឆ្នាំ២០១៤](#))។

**១.២. បញ្ហានៃការស្រាវជ្រាវ**

បច្ចុប្បន្នក្រសួងអប់រំ យុវជន និងកីឡា បានកំពុងព្យាយាមធ្វើការកែទម្រង់វិស័យ អប់រំដើម្បីធ្វើឃ្លាំងណាសម្រេចបាននូវការអប់រំមួយប្រកបដោយគុណភាព ធានាបាននូវ ធនធានមនុស្សប្រកបដោយសមត្ថភាពខ្ពស់ មានចំណេះដឹងទូលំទូលាយ និងមានសីលធម៌ និងជំនាញ បំណិនផ្នែករឹង និងផ្នែកទន់នៃធនធានមនុស្សខ្មែរ។ ដោយសារតែភាពក្រីក្រ និងបញ្ហាទន់ខ្សោយខាងសេដ្ឋកិច្ច ដែលបណ្តាលឱ្យសិស្សមួយចំនួនធំនៅតាមទីជនបទ ឬតាមបណ្តាខេត្ត ក្រុងនានា និងរាជធានីភ្នំពេញ បានបោះបង់ចោលការសិក្សាហើយ ងាយចាប់យកមុខរបរ ឬវិជ្ជាជីវៈបច្ចេកទេសផ្សេងៗ ឬការធ្វើចំណាកស្រុក និងការងារ ដែលអាចផ្តល់ប្រាក់កម្រៃបានឆាប់រហ័សសម្រាប់ផ្គត់ផ្គង់គ្រួសារ។ ដូច្នេះភាពចាំបាច់ក្នុង ការសិក្សាអំពីការអនុវត្តកម្មវិធីអាហារូបករណ៍ព្រមទាំងនីតិវិធី និងបញ្ហាប្រឈមក្នុងការ អនុវត្តកម្មវិធីអាហារូបករណ៍សិស្សក្រីក្រនៅបឋមសិក្សា ក្នុងរាជធានីភ្នំពេញនឹងជួយផ្តល់ ជាព័ត៌មាន ហើយនិងជាធាតុចូលដ៏សំខាន់មួយក្នុងការរៀបចំផែនការ គោលនយោបាយ យុទ្ធសាស្ត្រ ឬការសិក្សាស្រាវជ្រាវអំពីបញ្ហាប្រឈមរបស់សិស្សបោះបង់ការសិក្សា និង កំណត់បានពីដំណោះស្រាយនៃបញ្ហាទាំងនោះ។

**១.៣. គោលបំណងនៃការស្រាវជ្រាវ**

ការសិក្សាស្រាវជ្រាវនេះ មានគោលបំណងសំខាន់ពីរដូចខាងក្រោម៖

(១) សិក្សាពីដំណើរការ និងយន្តការនៃការអនុវត្តជាក់ស្តែង របស់កម្មវិធីអាហារូបករណ៍សិស្សក្រីក្រនៅកម្រិតបឋមសិក្សា និង

(២) សិក្សាពីបញ្ហាប្រឈមក្នុងការអនុវត្តកម្មវិធីអាហារូបករណ៍។

**១.៤. សំណួរស្រាវជ្រាវ**

ដើម្បីសម្រេចគោលបំណងខាងលើ ការសិក្សាស្រាវជ្រាវនេះផ្ដោតលើសំណួរស្រាវជ្រាវចំនួនពីរ គឺ (១) តើការអនុវត្តជាក់ស្ដែងក្នុងរាជធានីភ្នំពេញរបស់កម្មវិធីអាហារូបករណ៍សិស្សក្រីក្រនៅបឋមសិក្សាមានដំណើរការ និងយន្តការយ៉ាងដូចម្តេច? (២) តើការអនុវត្តកម្មវិធីនេះជួបនឹងបញ្ហាប្រឈមអ្វីខ្លះ?

**១.៥. សារៈសំខាន់នៃការស្រាវជ្រាវ**

លទ្ធផលនៃការសិក្សាស្រាវជ្រាវនេះនឹងផ្តល់នូវផលប្រយោជន៍ដូចខាងក្រោម៖

- កំណត់ពីបញ្ហាប្រឈមរបស់កម្មវិធី ដើម្បីសិក្សា និងរៀបចំផែនការដោះស្រាយ
- កំណត់ជាគោលនយោបាយជាតិស្តីពីអាហារូបករណ៍ និងអាហារូបត្ថម្ភ ដើម្បីពង្រឹងប្រសិទ្ធភាពការងារ
- ពង្រឹងសមត្ថភាពមន្ត្រីលើការងារស្រាវជ្រាវ
- ជាឯកសារគោលសម្រាប់ការងារស្រាវជ្រាវបន្ត។

**១.៦. ដែនកំណត់ និងវិសាលភាពនៃការស្រាវជ្រាវ**

**១.៦.១. វិសាលភាពនៃការស្រាវជ្រាវ**

ការសិក្សាស្រាវជ្រាវនេះត្រូវបានធ្វើឡើងនៅរាជធានីភ្នំពេញ ដោយយកខណ្ឌ៧ និងសាលាបឋមសិក្សា៧ ស្ថិតនៅតាមតំបន់គោលដៅផ្សេងៗគ្នា រួមមានតំបន់ផ្សារ តំបន់រោងចក្រ និងជាយក្រុង ដោយផ្ដោតទៅលើដំណើរការជាក់ស្ដែងនៃការផ្តល់អាហារូបករណ៍ដល់សិស្សក្រីក្រ បញ្ហាប្រឈមនានានៅក្នុងគោលដៅដែលបានកំណត់ខាងលើ។

**១.៦.២. ដែនកំណត់នៃការស្រាវជ្រាវ**

ទិន្នន័យព័ត៌មានមូលដ្ឋានដែលនឹងបង្ហាញនេះ តំណាងឱ្យខណ្ឌទាំង៧ និងតំណាងឱ្យសាលាបឋមសិក្សាទាំង៨៦ ដែលមានកម្មវិធីអាហារូបករណ៍សិស្សក្រីក្រ និងបានអនុវត្តកន្លងមកក្នុងរាជធានីភ្នំពេញតែប៉ុណ្ណោះ គឺមិនមែនតំណាងឱ្យខេត្ត ក្រុង ស្រុក ខណ្ឌ និងសាលាបឋមសិក្សាទូទាំងប្រទេសឡើយ។

សំណាកគំរូនៃការសិក្សាស្រាវជ្រាវនេះត្រូវបានកំណត់យកតាមគោលបំណងរបស់អ្នកសិក្សាស្រាវជ្រាវដោយឈរលើមូលដ្ឋាន នៃការអនុវត្តការងារជាក់ស្ដែងទាក់ទងនឹងកម្មវិធីអាហារូបករណ៍នាពេលកន្លងមករួមមាន៖ កម្រិតល្អ កម្រិតបង្ហូរ កម្រិតមធ្យម និងកម្រិតក្រោមមធ្យម។ ប្រធានមន្ទីរអប់រំ យុវជន និងកីឡារាជធានីភ្នំពេញ និងមន្ត្រីជំនាញចំនួន០៣ នាក់ផ្សេងទៀត ដែលជាសមាសភាពគណៈកម្មការគ្រប់គ្រងអាហារូបករណ៍ថ្នាក់រាជធានីព្រមទាំងមន្ត្រីការិយាល័យអប់រំខណ្ឌចំនួន០៧នាក់ ថែមទៀតគឺត្រូវបានយកធ្វើជាមូលដ្ឋាន

ក្នុងការផ្តល់ព័ត៌មានពីកម្រិតនៃការអនុវត្តការងាររបស់គណៈកម្មការគ្រប់គ្រងអាហារូប-  
ករណ៍មូលដ្ឋានចំនួន០៧នាក់ នាយកប្បនាយិកា ចំនួន០៧នាក់ ត្រូវទទួលបន្ទុកថ្នាក់ចំនួន  
០៧នាក់ សិស្សដែលបានទទួលអាហារូបករណ៍ចំនួន៧០នាក់ និងមាតាបិតាឬអាណា  
ព្យាលសិស្សដែលទទួលបានអាហារូបករណ៍ចំនួន៧០នាក់ ក្នុងចំណោមសាលារៀន  
ទាំង០៧ ដែលនឹងត្រូវបានជ្រើសរើសដើម្បីឱ្យបំពេញកម្រងសំណួរស្រាវជ្រាវ ដើម្បី  
សម្រេចតាមគោលបំណងនៃការស្រាវជ្រាវ។ ចំនួនសំណាកគំរូសរុបចំនួន១៧២នាក់។

**១.៧. របបសម្ព័ន្ធស្រាវជ្រាវ**

ការសិក្សាស្រាវជ្រាវនេះបានបែងចែកជា៥ជំពូក ដូចខាងក្រោម៖

-ជំពូកទី១៖ សេចក្តីផ្តើម៖ ជំពូកនេះបានបង្ហាញពីគោលបំណងនៃការចោទបញ្ជា  
នៃការសិក្សាស្រាវជ្រាវ លំនាំនៃការស្រាវជ្រាវនិងសារៈសំខាន់នៃការសិក្សាស្រាវជ្រាវ។

-ជំពូកទី២៖ រំលឹកទ្រឹស្តី៖ (រំលឹកទ្រឹស្តីដែលពាក់ព័ន្ធ) លើកឡើងពីទ្រឹស្តីណាដែល  
ទាក់ទង និងចំណុចទាំងអស់ដែលបានចោទក្នុងចំណោមបញ្ហា។

-ជំពូកទី៣៖ វិធីសាស្ត្រស្រាវជ្រាវ៖ ត្រូវបង្ហាញពីគម្រោងវិភាគ និងវិធីសាស្ត្រស្រាវ-  
ជ្រាវដែលបញ្ជាក់ពីអត្ថប្រយោជន៍នៃប្រធានបទ វិសាលភាពនៃការសិក្សាស្រាវជ្រាវនិង  
បង្ហាញពីទំនាក់ទំនងរវាងចំណុចនីមួយៗ ដែលបានចោទក្នុងចំណោមបញ្ហាទៅនឹង  
ប្រធានបទ។

-ជំពូកទី៤៖ លទ្ធផលនិងការពិភាក្សា៖ ត្រូវលើកឡើងពីលក្ខណៈជាក់ស្តែងដែល  
យើងបានធ្វើការសិក្សាស្រាវជ្រាវ ហើយចំណុចដែលត្រូវលើកឡើងគឺត្រូវឱ្យចូលទៅក្នុង  
ចំណុចទាំងអស់ដែលបានចោទក្នុងចំណោមបញ្ហា។ ការពិភាក្សាលើលទ្ធផលនៃការ  
សិក្សាស្រាវជ្រាវ វិភាគទៅលើចំណុចខ្លាំងទាំងអស់ដែលបានអនុវត្តន៍ជាក់ស្តែង ថាតើវា  
ដូចគ្នាទៅនឹងទ្រឹស្តីដែរឬទេ? គឺធ្វើឡើងក្នុងគោលបំណងវិភាគរកឱ្យឃើញចំណុចខ្លះ  
ខាត និងបញ្ហាប្រឈម ដើម្បីកែលម្អ(គឺវិភាគលើកម្រងសំណួរ)។

-ជំពូកទី៥៖ សេចក្តីសន្និដ្ឋាន និងការផ្តល់សំណូមពរ៖ ធ្វើការសន្និដ្ឋានទៅលើ  
ចំណុចទាំងអស់ដែលបានវិភាគ និងផ្តល់ជាយោបល់ទៅលើចំណុចកែលម្អឬចំណុចខ្លះ  
ខាត និងបញ្ហាប្រឈម។



**ជំពូកទី២**  
**ការរំលឹកប្រទេស**

## **ជំពូកទី២ ការរំលឹកគ្រឹះស្ថាន**

### **២.១. ព័ត៌មានទូទៅ**

កម្មវិធីលើកទឹកចិត្ត ត្រូវបានបង្កើតឡើងដើម្បីជួយគ្រួសារជួបការលំបាកក្នុងការចំណាយលើការសិក្សាដោយផ្ទាល់និងដោយប្រយោល (USAID, 2006)។ ការចំណាយលើការអប់រំដោយផ្ទាល់រួមមាន ថ្លៃសិក្សា ថ្លៃប្រឡង ឯកសណ្ឋាន សៀវភៅ និងការផ្គត់ផ្គង់ផ្សេងៗអាស្រ័យលើសាលារៀន។ រីឯការចំណាយដោយប្រយោលគឺជាតម្លៃនៃឱកាសចម្បងសម្រាប់រក្សាប្រាក់ចំណូល ឬកម្លាំងពលកម្មរបស់កុមារដែលគ្រួសារក្រីក្រភាគច្រើនមិនអាចមានលទ្ធភាពផ្តល់ឱ្យ។ ហើយការលើកទឹកចិត្តមានច្រើនទម្រង់ដូចជា អាហារូបករណ៍ ការផ្ទេរសាច់ប្រាក់ដោយមានលក្ខខណ្ឌ ការផ្តល់ជាអាហារ (ការផ្តល់ប្រេងសម្រាប់ចម្អិនក្នុងក្រុមគ្រួសារ ឬសម្រាប់អាហារសម្រន់នៅសាលា) ប្រាក់ឧបត្ថម្ភសម្រាប់ឯកសណ្ឋាន និងអន្តេរវាសិកដ្ឋានដោយឥតគិតថ្លៃ។ ដើម្បីឱ្យការអនុវត្តក្របខណ្ឌយុទ្ធសាស្ត្រចតុកោណដំណាក់កាលទី៣ របស់រាជរដ្ឋាភិបាលចំពោះវិស័យអប់រំក្នុងការរួមចំណែកអភិវឌ្ឍធនធានមនុស្សប្រកបដោយគុណភាព និងគុណធម៌ និងដើម្បីកសាងសង្គមកម្ពុជាឱ្យក្លាយជាសង្គមរីកចម្រើន ផ្អែកលើចំណេះដឹង និងចំណេះធ្វើជាមូលដ្ឋាន ក្រសួងអប់រំ យុវជន និងកីឡា ដែលជាសេនាធិការឱ្យរាជរដ្ឋាភិបាលកម្ពុជា បានដាក់ចេញអនុក្រឹត្យលេខ៣៤អនក្រ.បក ស្តីពីការផ្តល់អាហារូបករណ៍ដល់សិស្សក្រីក្រនៅបឋមសិក្សា និងមធ្យមសិក្សាចំណេះទូទៅ ចុះថ្ងៃទី១៧ ខែមីនា ឆ្នាំ២០១៥ និងក្រសួងបានចេញប្រកាសឱ្យអនុវត្តលេខ ២៤៥៧ អយក.ប្រក ស្តីពីការកំណត់លក្ខខណ្ឌ និងនីតិវិធីនៃការផ្តល់អាហារូបករណ៍ដល់សិស្សក្រីក្រនៅបឋមសិក្សានិងមធ្យមសិក្សាចំណេះទូទៅ ចុះថ្ងៃទី១១ ខែសីហា ឆ្នាំ២០១៥។

### **២.២. និយមន័យពាក្យគន្លឹះ**

យ៉ាងណាមិញ ដើម្បីឱ្យការសិក្សាស្រាវជ្រាវនេះកាន់តែមានភាពស៊ីជម្រៅ គឺត្រូវបានផ្ដោតលើពាក្យគន្លឹះមួយគឺ អាហារូបករណ៍។ អាហារូបករណ៍គឺជាគ្រឿងឧបករណ៍ដើម្បីអាហារ ឬជាប្រាក់ដែលបើកឱ្យសិស្ស និងស្រ្តី ដើម្បីទំនុកបម្រុងឬទប់ទល់នឹងថ្លៃអាហារក្នុងពេលកំពុងរៀនសូត្រ<sup>1</sup>។ ដូចនេះប្រធានបទនៃការសិក្សាស្រាវជ្រាវនេះ គឺចង់បង្ហាញពីការអនុវត្ត និងបញ្ហាប្រឈមនៃគោលនយោបាយរបស់រាជរដ្ឋាភិបាលក្នុងការផ្តល់ជាថវិកាគាំទ្រដល់សិស្សក្រីក្រ សិស្សជួបការលំបាក ឱ្យមានឱកាសបន្តការសិក្សារៀនសូត្របានជោគជ័យនៅបឋមសិក្សាក្នុងរាជធានីភ្នំពេញ។ ឆ្លងតាមរយៈការអនុវត្តកន្លង

<sup>1</sup> <https://km.wiktionary.org/wiki/>

មក ឃើញថាកម្មវិធីអាហារូបករណ៍នៅបឋមសិក្សាមានបញ្ហាចម្បងៗចំនួន៧ដូចជា៖ (១) ភាពយឺតយ៉ាវនៃការជ្រើសរើសសិស្សអាហារូបករណ៍ (២)ភាពយឺតយ៉ាវនៃការបើកប្រាក់ អាហារូបករណ៍ជុំទីមួយ (៣)កង្វះថវិកាគាំទ្រនៅក្នុងដំណើរការជ្រើសរើសនិងពិនិត្យតាម តាម (៤)ភាពចន្លោះប្រហោងក្នុងការពិនិត្យតាមដាន និងការធ្វើរបាយការណ៍ (៥)កង្វះយន្ត ការទំនាក់ទំនងនិងការផ្តល់ព័ត៌មានត្រឡប់ (៦)ការកំណត់គោលដៅអាហារូបករណ៍(ការ ជ្រើសរើសសិស្ស និងទីតាំងភូមិសាស្ត្រ) មិនទាន់បានល្អ (៧)កង្វះយន្តការសម្រប សម្រួលរវាងកម្មវិធីអាហារូបករណ៍នៅបឋមសិក្សា និងមធ្យមសិក្សាចំណេះទូទៅ ដើម្បី ធានាដល់ការឆ្លងភូមិសិក្សារបស់សិស្សពីបឋមសិក្សាទៅមធ្យមសិក្សាបឋមភូមិ (នាយក ដ្ឋានបឋមសិក្សា, ២០១៩-២០២៣, ទំព័រទី៣)។ ដោយឃើញពីបញ្ហាខាងលើនេះហើយ ទើបធ្វើមានការស្រាវជ្រាវនេះឡើង ដើម្បីសិក្សាស្វែងយល់ឱ្យបានលម្អិតជាក់ស្តែង ក្នុង ការអនុវត្តកន្លងមកនៅក្នុងរាជធានីភ្នំពេញដែលជាបេះដូងនៃប្រទេសទាំងមូល។

**២.៣. កម្មវិធីអាហារូបករណ៍ហៃទី**

កម្មវិធីអាហារូបករណ៍ហៃទីបានទទួលមូលនិធិពី USAID ដែលបានចាប់ផ្តើមតាំង ពីពីរឆ្នាំមុន (USAID 2006)។ វាជាសកម្មភាពមួយដែលផ្តល់ហិរញ្ញប្បទានដល់ការអប់រំ សម្រាប់កុមារដែលជួបការលំបាក បាត់បង់ស្មារតីដោយសារអំពើហិង្សានយោបាយ។ កម្មវិធីអាហារូបករណ៍នេះបានផ្តល់អាហារូបករណ៍ជាថវិកាដល់សិស្សចំនួន ១៥៤៦នាក់ សម្រាប់សាលាចំនួន២២៨នៅក្នុងទីក្រុងចំនួន៥នៃប្រទេសហៃទី។ ការសម្រេចលទ្ធផល នេះ គឺតាមរយៈការពង្រឹងសមត្ថភាពនៃការអនុវត្តគម្រោងរបស់អង្គការមិនមែនរដ្ឋាភិបាល ហៃទីដែលមានបទពិសោធន៍ជាច្រើនឆ្នាំក្នុងការគ្រប់គ្រងកម្មវិធីអាហារូបករណ៍ហៃទី។

នៅឆ្នាំ ២០០៥ កម្មវិធីអាហារូបករណ៍នេះបានពង្រីកវិសាលភាពរបស់ខ្លួនក្នុងការ ផ្តល់ថវិកាបន្ថែមសម្រាប់ផ្តល់អាហារូបករណ៍ ដល់កុមារដែលទទួលរងគ្រោះដោយខ្យល់ ព្យុះ និងទឹកជំនន់ ដែលបានវាយប្រហារមកលើប្រទេសហៃទីនៅក្នុងឆ្នាំ២០០៤ ក្នុងនោះ រួមមានព្យុះត្រូពិចជីន ដែលបានសម្លាប់មនុស្សជាងបីពាន់នាក់ និងបន្សល់ទុកនៅមនុស្ស គ្មានទីជម្រកជាច្រើននាក់ទៀត។ កម្មវិធីអាហារូបករណ៍ក៏បានផ្តល់ថ្លៃសិក្សាប្រចាំឆ្នាំដល់ សិស្ស និស្សិតដែលរស់នៅក្នុងតំបន់ដែលរងផលប៉ះពាល់នេះដែរ។ ក្នុងនោះក៏មានការ បោះជំរុំរដូវក្តៅសម្រាប់សិស្សដែលខកខានមិនបានទៅសាលា ក្នុងកំឡុងពេលជួបគ្រោះ មហន្តរាយនោះ ដោយមានវត្តជាសេចក្តីណែនាំពាក់ព័ន្ធនឹងបំណិនជីវិត និងផ្តល់ឱ្យដើម្បី ទិញសម្លៀកបំពាក់ ជាថវិកាសម្រាប់កែលម្អសាលារៀន និងការផ្គត់ផ្គង់សម្រាប់ថ្នាក់រៀន ផងដែរ។



**២.៤. គោលនយោបាយទៅលើកំណែទម្រង់នៃការបង្រៀន និងរៀននៅប្រទេសថៃ**

**២.៤.១. ប្រព័ន្ធអប់រំដោយឥតបង់ថ្លៃរយៈពេល១២ឆ្នាំ**

ក្រសួងអប់រំរបស់ប្រទេសថៃ បានឯកភាពជាគោលការណ៍ក្នុងការគ្របដណ្តប់ទៅលើតម្លៃនៃការសិក្សារបស់សិស្សដោយឥតបង់ថ្លៃសម្រាប់ប្រព័ន្ធអប់រំក្រោម១២ឆ្នាំ និងពង្រីកការសិក្សាដោយឥតបង់ថ្លៃទៅដល់មត្តេយ្យសិក្សា រយៈពេល២ឆ្នាំ។ ប្រាក់ឧបត្ថម្ភសម្រាប់ការអប់រំដោយឥតបង់ថ្លៃនៅកម្រិតមត្តេយ្យសិក្សា នឹងអាចមានចំនួន ១៧០០បាតសម្រាប់សិស្សម្នាក់។ ហើយប្រាក់ឧបត្ថម្ភប្រចាំឆ្នាំសម្រាប់កម្រិតបឋមសិក្សានឹងអាចកើនឡើងពី ១៤៩៩បាត ទៅ ១៩០០បាត។ សម្រាប់សិស្សនៅកម្រិតអនុវិទ្យាល័យនឹងអាចទទួលបានពី ២៦៤៩បាត ទៅ ៣៥០០បាត។ ចំណែកឯកម្រិតសិស្សនៅវិទ្យាល័យអាចនឹងទទួលបានពី ៣ ២៤៩បាត ទៅ ៣៨០០បាត<sup>២</sup>។

**២.៤.២. មូលនិធិកំចីសម្រាប់ការអប់រំ**

មូលនិធិកំចីសម្រាប់ការអប់រំ គឺផ្តល់សម្រាប់សិស្សដែលមកពីគ្រួសារដែលមានប្រាក់ចំណូលទាប ហើយបន្តផ្តល់ការអប់រំក្រៅប្រព័ន្ធទៅដល់សិស្សនៅកម្រិតអនុវិទ្យាល័យ និងវិទ្យាល័យ រហូតដល់មហាវិទ្យាល័យទាំង mainstream and vocational curriculum។ សិស្សទាំងនោះត្រូវចំណាយត្រឡប់មកកំចីវិញ ជាមួយចំនួនអត្រាការប្រាក់ចំនួន១ភាគរយ ក្នុងមួយឆ្នាំ បន្ទាប់ពីរៀនចប់។ មូលនិធិកំចីសម្រាប់សិស្សនេះត្រូវបានបង្កើតឡើងនៅថ្ងៃទី២៨ ខែមីនា ឆ្នាំ១៩៩៥ ហើយត្រូវបានចាត់ចែងដោយស្ថាប័នប៊ីគី ក្រសួងហិរញ្ញវត្ថុ ក្រសួងអប់រំ និងគណៈកម្មការសម្រាប់កម្រិតឧត្តមសិក្សា<sup>៣</sup>។

**២.៤.៣. គម្រោងរៀនតាមបែបអីមែលអន្តរកម្ម**

ក្នុងគោលបំណងផ្តល់ដល់សិស្សនូវការសិក្សាពីចម្ងាយ តាមរយៈប្រព័ន្ធបណ្តាញខ្សែរណាប។ គឺការបង្រៀនតាមរយៈឆានែលមួយរបស់ក្រសួងអប់រំ ដើម្បីឆ្លើយឆ្លងសំណួររវាងសាស្ត្រាចារ្យ និងអ្នកជំនាញដ៏មានបទពិសោធន៍។ មិនតែប៉ុណ្ណោះវាជួយកាត់បន្ថយនៅគម្លាតរវាងសិស្សនៅតំបន់ជនបទ និងទីក្រុង និងផ្តល់ឱកាសឱ្យសិស្សដែលនៅតំបន់ជនបទជាច្រើនយល់ បានទំនាក់ទំនងជាមួយគ្រូដែលមានបទពិសោធន៍ផងជាច្រើនដែរ<sup>៤</sup>។

<sup>2</sup> www.activemindsconsulting.com, November 2008  
<sup>3</sup> Ibid.,  
<sup>4</sup> www.activemindsconsulting.com, November 2008

**២.៤.៤. សិក្សាពីការងារដើម្បីចាប់យកគម្រោងនៃក្តីស្រមៃរបស់អ្នក**

គម្រោងនេះត្រូវបានផ្តួចផ្តើមដោយក្រសួងអប់រំ ដើម្បីបង្កើនផលិតភាពការងារនៅពេលទំនេររបស់សិស្សនៅអាយុ១៥ឆ្នាំ ឬលើសពីនេះ។ ក្រសួងអប់រំ ជាមួយនឹងផ្នែកឯកជនផ្សេងៗទៀត ផ្តល់តួនាទីការងារដែលសមស្របជាមួយនឹងតម្រូវការរបស់សិស្សម្នាក់ៗ។ តម្លៃនៃការជួលនោះនឹងអាចមានចំនួន១០២លានបាត។ ការសិក្សាសាកល្បងនេះបានអនុវត្តនៅក្នុងខែមេសា ឆ្នាំ២០០៨ ដោយមានការចូលរួមពីសិស្សចំនួន ២៥០នាក់ សម្រាប់ការងាររយៈពេល១៨ថ្ងៃ ហើយទទួលបានប្រាក់កំរៃចំនួន ២០០បាត ក្នុងមួយថ្ងៃ ឬ ៣៦០០បាត ក្នុងមួយខែ<sup>៥</sup>។

**២.៥. ហិរញ្ញប្បទានរបស់ដៃគូអភិវឌ្ឍ**

កម្មវិធីហិរញ្ញប្បទានរបស់រាជរដ្ឋាភិបាលកម្ពុជាដែលបានស្នើឡើង គឺជាផ្នែកមួយនៃយុទ្ធសាស្ត្រសម្របសម្រួលទូលំទូលាយ ដើម្បីបន្តកែលម្អសមធម៌នៃការសិក្សា។ ហិរញ្ញប្បទានដទៃដែលបានចូលរួមក្នុងការផ្តល់អាហារូបករណ៍រួមមាន<sup>៦</sup>៖

- ក. ការផ្តល់អាហារូបករណ៍ដល់សិស្សនៅបឋមសិក្សា ដោយកម្មវិធីស្បៀងអាហារពិភពលោក (World Food Program)
- ខ. ការផ្តល់អាហារូបករណ៍ទ្រង់ទ្រាយតូចសម្រាប់សិស្សក្រីក្រ ដែលឧបត្ថម្ភដោយអង្គការក្រៅរដ្ឋាភិបាលមួយចំនួន
- ឃ. ការផ្តល់អាហារូបករណ៍បន្ថែម ១៥ដុល្លា លើថវិការាជរដ្ឋាភិបាលសម្រាប់សិស្សម្នាក់ៗ ដោយគម្រោងគាំទ្រវិស័យអប់រំ(SESSP) នៃមូលនិធិសាកលសម្រាប់ការអប់រំ (GPE)
- ង. បច្ចុប្បន្នកម្មវិធីអាហារូបករណ៍សម្រាប់សិស្សក្រីក្រ ត្រូវបានរាជរដ្ឋាភិបាលជ្រើសរើសផ្តល់ឱ្យសិស្សទាំងស្រុងក្នុងការអនុវត្ត ដោយថវិកាកម្មវិធីរបស់ក្រសួងអប់រំយុវជន និងកីឡា។

**២.៦. គោលបំណងរួមនៃកម្មវិធីអាហារូបករណ៍**

ការផ្តល់អាហារូបករណ៍ដល់សិស្សក្រីក្រ មានគោលបំណងគាំទ្រការអនុវត្តផែនការយុទ្ធសាស្ត្រវិស័យអប់រំឆ្នាំ២០១៤-២០១៨ ដើម្បីធានាឱ្យសម្រេចនូវវត្ថុបំណងគោលនយោបាយសម្រាប់អនុវិស័យបឋមសិក្សា ដូចជា (១)ធានាប្រមូលកុមារដល់វ័យនិងក្នុងវ័យសិក្សាឱ្យចូលរៀន និងរៀនបានចប់ឆ្នាំសិក្សានិងភូមិសិក្សា និង (២)ធានាកុមារទាំងអស់ទទួលបានចំណេះដឹង បំណិន សុខភាពពេញលេញ និងសីលធម៌ស្របតាមស្តង់ដារដែលបានកំណត់ និងធានាដំណើរការពេញលេញនូវប្រព័ន្ធគ្រប់គ្រងផ្នែកលើលទ្ធផល។

<sup>5</sup> Ibid.,  
<sup>6</sup> នាយកដ្ឋានបឋមសិក្សា, ២០១៩-២០២៣

គោលបំណងសំខាន់ជាក់លាក់គឺដើម្បីបង្កើនវត្តមានការសិក្សា កាត់បន្ថយអត្រាបោះបង់ការសិក្សារបស់សិស្ស និងបង្កើនអត្រាបញ្ចប់ការសិក្សានៅកម្រិតបឋមសិក្សា តាមរយៈការផ្តល់ប្រាក់ឧបត្ថម្ភដើម្បីឆ្លើយតបទៅនឹងតម្រូវការសិក្សារបស់សិស្ស (នាយកដ្ឋានបឋមសិក្សា ឆ្នាំ២០១៥)។

**២.៧. ការអភិវឌ្ឍន៍សិក្សានៅក្នុងប្រព័ន្ធអប់រំតាមរយៈកម្មវិធីអាហារូបករណ៍**

យោងតាមការសិក្សាស្រាវជ្រាវរបស់នាយកដ្ឋានបឋមសិក្សា នៅឆ្នាំ២០១៥ ដើម្បីធានាសមធម៌ក្នុងការទទួលសេវាអប់រំរហូតដល់ចប់ភូមិសិក្សា ការសិក្សាយូរអង្វែង និងដើម្បីបង្កើនអត្រាគង់វង្ស អត្រាឆ្លងភូមិសិក្សាពីថ្នាក់ទី៦ ទៅទី៧ ការផ្តល់អាហារូបករណ៍ដល់សិស្សក្រីក្រ និងសិស្សក្រីក្ររៀនពូកែ ពិតជាមានសារៈសំខាន់ណាស់។ ជាក់ស្តែងកម្មវិធីអាហារូបករណ៍សិស្សក្រីក្រនៅបឋមសិក្សាបានរៀបចំឡើងក្នុងគោលបំណងដើម្បី៖

- ផ្តល់ឱកាសដល់សិស្ស ដែលមកពីគ្រួសារក្រីក្រ ជួបការលំបាក និងតំបន់ដាច់ស្រយាលទូទាំងប្រទេស ជាពិសេសសិស្សស្រី ទទួលបានសេវាអប់រំស្របតាមគោលនយោបាយអប់រំសម្រាប់ទាំងអស់គ្នា ទាំងអស់គ្នាសម្រាប់ការអប់រំ
- ផ្តល់លទ្ធភាពដល់សិស្សក្រីក្រដែលរៀនពូកែទូទាំងប្រទេស និងទទួលសេវាអប់រំចប់ភូមិសិក្សាប្រកបដោយសមធម៌ តាមរយៈការផ្តល់អាហារូបករណ៍
- កាត់បន្ថយអត្រាបោះបង់ការសិក្សារបស់សិស្ស និងបង្កើនការចុះឈ្មោះចូលរៀន
- ផ្តល់ឱកាសឱ្យសិស្សស្រី ដែលមកពីគ្រួសារក្រីក្រស្នាក់នៅអន្តេវាសិកដ្ឋានដោយទទួលបានសេវាថែទាំ ស្នាក់នៅ រៀនសូត្រ រហូតដល់ចប់ភូមិសិក្សានីមួយៗ
- បង្កើនការយកចិត្តទុកដាក់លើការងារយេនឌ័រ និងលើកទឹកចិត្តសិស្សស្រីដែលក្រីក្របំផុត និងសិស្សស្រីជនជាតិភាគតិចដែលមានសក្តានុពលភាពខ្ពស់ក្នុងការសិក្សា តាមរយៈការផ្តល់អាហារូបករណ៍។

**២.៨. លក្ខខណ្ឌនៃការផ្តល់អាហារូបករណ៍**

ការផ្តល់អាហារូបករណ៍ដល់សិស្សក្រីក្រនៅតាមសាលារៀនត្រូវបានកំណត់លក្ខខណ្ឌដូចខាងក្រោម (ក្រសួងអប់រំ យុវជន និងកីឡា ឆ្នាំ២០១៥)៖

- អាហារូបករណ៍ត្រូវផ្តល់ក្នុងមួយឆ្នាំសិក្សា ដល់សិស្សក្រីក្រម្នាក់ៗតាមកម្រិតដូចជា៖
  - បឋមសិក្សា ៖ ២៤០ ០០០រៀល
  - មធ្យមសិក្សាបឋមភូមិ ៖ ២៤០ ០០០រៀល
  - មធ្យមសិក្សាទុតិយភូមិ ៖ ៣៦០ ០០០រៀល
- ចំនួនសិស្សអាហារូបករណ៍នៅតាមគ្រឹះស្ថានសិក្សាសាធារណៈនីមួយៗ នឹងត្រូវផ្តល់ជូនទៅតាមចំនួនជាក់ស្តែងដោយផ្អែកលើអត្រាប្រជាជនមានប័ណ្ណក្រីក្រប្រភេទ១ និង

មានស្ថានភាពជីវភាពប្រហាក់ប្រហែលនេះ។ លក្ខខណ្ឌលម្អិតនៃការជ្រើសរើសអាហារ  
រូបករណ៍ត្រូវអនុវត្តតាមសៀវភៅណែនាំអនុវត្តកម្មវិធីអាហារូបករណ៍

- ការផ្តល់អាហារូបករណ៍ត្រូវផ្តោតលើក្រុមសិស្សចាប់ពីថ្នាក់ទី៤ ដល់ថ្នាក់ទី១២ ដើម្បីផ្តល់  
ឱកាសបានសិក្សាបន្តរហូតដល់ចប់មធ្យមសិក្សា
- អាហារូបករណ៍សម្រាប់សិស្សក្រីក្រម្នាក់ៗ ត្រូវផ្តល់ឱ្យដោយផ្សារភ្ជាប់ជាមួយលក្ខខណ្ឌ  
មករៀនទៀងទាត់យ៉ាងតិច៨០ភាគរយនៃថ្ងៃសិក្សា ឬលទ្ធផលសិក្សាជាប់មធ្យមភាគ។

**តារាងទី១៖ លក្ខខណ្ឌជ្រើសរើសសិស្សអាហារូបករណ៍ក្រីក្រ (n=៣២)**

ល.រ	លក្ខខណ្ឌជ្រើសរើស	ចំនួនចម្លើយ
១	មានបណ្ណអត្តសញ្ញាណគ្រួសារក្រីក្រប្រភេទ១ ឬ ប្រភេទ២ ឬបណ្ណសមធម៌ផ្សេងៗ	២
២	មានលិខិតស្នើសុំពីអាជ្ញាធរមូលដ្ឋាននិងជាគ្រួសារ ជួបការលំបាកធ្វើឱ្យអវត្តមានច្រើន	០
៣	មិនទទួលបានអាហារូបករណ៍ពីអង្គការ ឬស្ថានប័ន ផ្សេងៗ	០
៤	មានវត្តមានច្រើនជាង ៨០% នៃថ្ងៃសិក្សា និង លទ្ធផលជាប់មធ្យមភាគ	០
៥	ត្រូវមានលក្ខខណ្ឌទី១ និងទី២ខាងលើ	៣
៦	ត្រូវមានលក្ខខណ្ឌទី១ និងទី៤ខាងលើ	១
៧	ត្រូវមានលក្ខខណ្ឌទី១ ទី២ និងទី៣ខាងលើ	១
៨	ត្រូវមានលក្ខខណ្ឌទី១ ទី២ និងទី៤ខាងលើ	២
៩	ត្រូវមានលក្ខខណ្ឌទី១ ទី២ និងទី៥ខាងលើ	៣
១០	ត្រូវមានលក្ខខណ្ឌទី១ ទី៣ និងទី៤ខាងលើ	៦
១១	ត្រូវមានលក្ខខណ្ឌទី១ ទី២ ទី៣ និងទី៤ខាងលើ	១៤

**២.៩. នីតិវិធីនៃការផ្តល់អាហារូបករណ៍**

គណៈកម្មការគ្រប់គ្រងអាហារូបករណ៍មូលដ្ឋាន(គ.អ.ម.) គឺជាគណៈកម្មការជ្រើស  
រើសអាហារូបករណ៍ ដែលត្រូវរៀបចំឡើងនៅដើមខែដំបូងនៃឆ្នាំសិក្សានីមួយៗ។ ទន្ទឹម  
នឹងនោះ ការជ្រើសរើសក្រុមសិស្សអាហារូបករណ៍ និងការកំណត់បញ្ជីឈ្មោះសិស្ស

អាហារូបករណ៍ផ្លូវការត្រូវរៀបចំឡើងវិញមួយឆ្នាំម្តង ដោយគណៈកម្មការគ្រប់គ្រងអាហារូបករណ៍មូលដ្ឋាន(គ.អ.ម.) និងដោយមានការយល់ព្រមពីប្រធានមន្ទីរអប់រំ យុវជន និងកីឡា រាជធានី ខេត្ត។ ការជ្រើសរើសនោះត្រូវអនុវត្តតាមនីតិវិធី និងលក្ខខណ្ឌវិនិច្ឆ័យស្របតាម សៀវភៅណែនាំអនុវត្តកម្មវិធីអាហារូបករណ៍។ ដោយឡែក ការបើកប្រាក់អាហារូបករណ៍ សម្រាប់សិស្សម្នាក់ៗ ក្នុងមួយឆ្នាំសិក្សាត្រូវបើកជូនចំនួនបីលើកស្របតាមឆ្នាំថវិកា។ ក្នុង នោះរាល់ពេលបើកប្រាក់ត្រូវរៀបចំពិធីនៅតាមសាលារៀនគោលដៅនីមួយៗ ដោយមាន តំណាងការិយាល័យអប់រំ យុវជន និងកីឡាក្រុង ស្រុក ខណ្ឌ ឬតំណាងមន្ទីរអប់រំ យុវជន និងកីឡារាជធានី ខេត្ត (នាយកដ្ឋានបឋមសិក្សា ឆ្នាំ២០១៥ ទំព័រទី៦-១៣)។

**២.១០. គណៈកម្មការគ្រប់គ្រងអាហារូបករណ៍មូលដ្ឋាន**

គណៈកម្មការគ្រប់គ្រងអាហារូបករណ៍មូលដ្ឋាន(គ.អ.ម.) ត្រូវបានងើបឡើងដើម្បី ធ្វើការជ្រើសរើសក្រុមសិស្សអាហារូបករណ៍ក្រីក្រ បើកប្រាក់ជូនសិស្សអាហារូបករណ៍ តាមដានវត្តមាននិងការសិក្សារបស់សិស្ស និងទំនាក់ទំនងជាមួយសហគមន៍និងអាជ្ញាធរ ដែនដី។ គណៈកម្មការនេះមានសមាសភាពដូចខាងក្រោម៖

- នាយក ឬនាយិកាសាលាបឋមសិក្សា ប្រធាន
- ប្រធានគណៈកម្មការទ្រទ្រង់សាលារៀន អនុប្រធាន
- ប្រធាន ឬអនុប្រធានគណៈកម្មការអភិវឌ្ឍន៍កម្រងសាលារៀន សមាជិក
- នាយករង ឬនាយិការង សមាជិក
- លេខាធិការ ឬហេរញ្ជីក សមាជិក
- តំណាងគ្រូបង្រៀន (អាទិភាពស្រ្តី) ០១រូប សមាជិក
- តំណាងក្រុមប្រឹក្សាឃុំ សង្កាត់ទទួលបន្ទុកកិច្ចការនារីនិងកុមារ សមាជិក

សមាសភាពជាក់ស្តែងរបស់គណៈកម្មការនេះ ត្រូវតែងតាំងដោយលិខិតបង្គាប់ ការរបស់នាយក ឬនាយិកាសាលាបឋមសិក្សា និងមានការឯកភាពពីការិយាល័យអប់រំ យុវជន និងកីឡាក្រុង ស្រុក ខណ្ឌ ហើយអាចកែសម្រួលនៅដើមឆ្នាំសិក្សា តាមការ ចាំបាច់ (នាយកដ្ឋានបឋមសិក្សា ឆ្នាំ២០១៥ ទំព័រទី៥)។

**២.១០.១. តួនាទី និងភារកិច្ច**

- គណៈកម្មការគ្រប់គ្រងអាហារូបករណ៍មូលដ្ឋាន(គ.អ.ម.) មានភារកិច្ចដូចតទៅ៖
- រៀបចំផែនការការងារផ្តល់អាហារូបករណ៍ដល់សិស្សក្រីក្រ
  - ផ្សព្វផ្សាយព័ត៌មានអាហារូបករណ៍ឱ្យបានទូលំទូលាយដល់គ្រូ សិស្សានុសិស្ស និងសហគមន៍

- ជ្រើសរើសក្រុមសិស្សអាហារូបករណ៍ក្រីក្រ ដោយធានាឱ្យមានតម្លាភាព និងអនុវត្តតាមនីតិវិធី និងលក្ខណវិនិច្ឆ័យនៃការជ្រើសរើស
- ដោះស្រាយរាល់បណ្តឹងតវ៉ានិងបាតុភាពនានា ដែលទាក់ទងនឹងការជ្រើសរើសក្រុមសិស្សអាហារូបករណ៍ក្រីក្រ និងការផ្តល់អាហារូបករណ៍ដល់សិស្សក្រីក្រ
- រៀបចំផែនការចំណូល ចំណាយក្នុងការផ្តល់អាហារូបករណ៍ និងចុះហត្ថលេខាលើទម្រង់ឯកសារ បង្កាន់ដៃ បានប្រើប្រាស់ក្នុងការផ្តល់អាហារូបករណ៍ដល់សិស្សក្រីក្រ
- រៀបចំសំណុំឯកសារសំណើសុំថវិកាប្រតិបត្តិ និងថវិកាអាហារូបករណ៍ទៅគណៈកម្មការគ្រប់គ្រងអាហារូបករណ៍រាជធានី ខេត្ត(គ.អ.ខ.) តាមរយៈគណៈកម្មការគ្រប់គ្រងអាហារូបករណ៍ក្រុង ស្រុក ខណ្ឌ(គ.អ.ស.) តាមកាលបរិច្ឆេទដែលបានកំណត់
- ជូនដំណឹងដល់សិស្ស និងអ្នកអាណាព្យាបាលសិស្សយ៉ាងតិច ៥ថ្ងៃមុន អំពីកាលបរិច្ឆេទ ទីកន្លែង ពេលវេលានៃការបើកប្រាក់អាហារូបករណ៍ និងឯកសារពាក់ព័ន្ធដែលត្រូវយកមកជាមួយ ដូចជា អត្តសញ្ញាណប័ណ្ណឬសៀវភៅគ្រួសារ កិច្ចសន្យា និងផ្តាំផ្ញើដល់មាតាបិតាឬអ្នកអាណាព្យាបាល សិស្សឱ្យជូនកូនមកទទួលប្រាក់អាហារូបករណ៍
- រៀបចំសំណុំឯកសារនិងបញ្ជីវត្តមានសិស្សអាហារូបករណ៍ និងបញ្ជាក់វត្តមានសរុបរបស់សិស្ស គិតជាភាគរយមករៀនធៀបនឹងថ្ងៃសិក្សាសរុប(ភាគរយមករៀនស្មើនឹងចំនួនវត្តមាន គុណនឹង១០០ រួចចែកនឹងចំនួនថ្ងៃសិក្សា)
- ចូលរួមក្នុងសកម្មភាពបើកប្រាក់អាហារូបករណ៍ ដើម្បីជួយសម្របសម្រួលនិងធ្វើជាសាក្សី
- តាមដានវត្តមាននិងការសិក្សារៀនសូត្ររបស់សិស្សជាប្រចាំ និងទំនាក់ទំនងអ្នកអាណាព្យាបាល ចំពោះសិស្សទាំងឡាយណាដែលអវត្តមានច្រើន ឬអវត្តមានពី ០២(ពីរ) ទៅ ០៣(បី)ថ្ងៃជាប់ៗគ្នា
- រៀបចំកិច្ចប្រជុំ(គ.អ.ម.) ប្រចាំខែ សម្រាប់ការផ្តល់អាហារូបករណ៍ដល់សិស្សក្រីក្រ ដើម្បីពិភាក្សារាយការណ៍ពីការរីកចម្រើន និងបញ្ហានានាដូចជាបញ្ហាសិស្សអវត្តមាន និងធ្លាក់មធ្យមភាគជាដើម
- រៀបចំឯកសាររបាយការណ៍រីកចម្រើនធ្វើទៅ (គ.អ.ខ.) តាមកាលបរិច្ឆេទដែលបានកំណត់ និងរក្សាទុកដាក់ឯកសារទាក់ទងនឹងការផ្តល់អាហារូបករណ៍ដល់សិស្សក្រីក្រឱ្យត្រឹមត្រូវ និងសុវត្ថិភាព

- បំពេញកិច្ចការដទៃទៀតក្នុងដំណើរការផ្តល់អាហារូបករណ៍ ដល់សិស្សក្រីក្រតាមការចាំបាច់
- ចំពោះប្រធាន ឬអនុប្រធានគណៈកម្មការអភិវឌ្ឍន៍កម្រងសាលារៀនមានភារកិច្ចបន្ថែម ជាអ្នកសម្របសម្រួលលើដំណើរការជ្រើសរើសក្រុមសិស្សអាហារូបករណ៍
- ក្រុមប្រឹក្សាឃុំសង្កាត់មានភារកិច្ចបន្ថែម ជាទីប្រឹក្សាក្នុងការជ្រើសរើសក្រុមសិស្សអាហារូបករណ៍។

(នាយកដ្ឋានបឋមសិក្សា ឆ្នាំ២០១៥ ទំព័រទី៥)

**២.១០.២. របៀបរបបការងារ**

គណៈកម្មការគ្រប់គ្រងអាហារូបករណ៍មូលដ្ឋាន(គ.អ.ម.) ត្រូវដំណើរការប្រជុំសាមញ្ញ និងវិសាមញ្ញក្រោមការដឹកនាំរបស់ប្រធាន ការប្រជុំសម្រេចផ្តល់អាហារូបករណ៍ ឬលុបឈ្មោះសិស្សអាហារូបករណ៍ អាចប្រព្រឹត្តទៅបានលុះត្រាមានសមាសភាពចូលរួមយ៉ាងតិចពីរភាគបី នៃចំនួនសមាជិកគណៈកម្មការសរុប។ រាល់ការសម្រេចក្នុងអង្គប្រជុំត្រូវកំណត់យកជាការបាន លុះត្រាតែមានសំឡេងគាំទ្រយ៉ាងតិចហាសិបភាគរយបូកមួយនៃសមាជិកគណៈកម្មការដែលបានចូលរួមប្រជុំ។ ករណីសំឡេងស្មើគ្នា សំឡេងរបស់ប្រធានមានឧត្តមានភាពក្នុងការសម្រេច (នាយកដ្ឋានបឋមសិក្សា ឆ្នាំ២០១៥ ទំព័រទី១៦)។

**២.១១. គណៈកម្មការគ្រប់គ្រងអាហារូបករណ៍ក្រុង ស្រុក ខណ្ឌ**

គណៈកម្មការគ្រប់គ្រងអាហារូបករណ៍ក្រុង ស្រុក ខណ្ឌ(គ.អ.ស.) ត្រូវបានបង្កើតឡើង ដើម្បីសម្របសម្រួលការផ្តល់អាហារូបករណ៍ដល់សិស្សក្រីក្រនៅថ្នាក់ក្រុង ស្រុក ខណ្ឌ ដែលមានសមាសភាព តួនាទី ភារកិច្ច និងការទទួលខុសត្រូវផ្នែកបឋមសិក្សាដូចខាងក្រោម ៖

**២.១១.១. សមាសភាព**

- ប្រធានការិយាល័យអប់រំ យុវជន និងកីឡាក្រុង ស្រុក ខណ្ឌ ប្រធាន
- អនុប្រធានការិ.អ.យ.ក ក្រុង ស្រុក ខណ្ឌ ទទួលបន្ទុកបឋមសិក្សា អនុប្រធាន
- មន្ត្រីការិ.អ.យ.ក ក្រុង ស្រុក ខណ្ឌ ទទួលបន្ទុកផ្នែកហិរញ្ញវត្ថុ ០១(មួយ)រូប សមាជិក
- មន្ត្រីការិ.អ.យ.ក ក្រុង ស្រុក ខណ្ឌ ទទួលបន្ទុកបឋមសិក្សា ០២(ពីរ)រូប សមាជិក

**២.១១.២. ភារកិច្ច និងការទទួលខុសត្រូវ**

- បណ្តុះបណ្តាល គ.អ.ម. និងផ្សព្វផ្សាយអំពីការផ្តល់អាហារូបករណ៍ដល់សិស្សក្រីក្រ មានដូចជាការជ្រើសរើសសិស្សអាហារូបករណ៍ គោលបំណងនៃការផ្តល់





ធរពាក់ព័ន្ធ ដើម្បីធានាដល់ដំណើរការអនុវត្តប្រកបដោយភាពរលូន មានការ  
ចូលរួមនិងភាពជាម្ចាស់

- ណែនាំបង្កើតគណៈកម្មការគ្រប់គ្រងអាហារូបករណ៍ក្រុង ស្រុក ខណ្ឌ និងគណៈ  
កម្មការគ្រប់គ្រងអាហារូបករណ៍មូលដ្ឋាន និងដំណើរការនៃការផ្តល់អាហារូប-  
ករណ៍ដល់សិស្សក្រីក្រ
- ផ្តល់ការណែនាំពីវិធីសាស្ត្រ បច្ចេកទេស និងដំណើរការសម្រាប់ការអនុវត្ត  
សកម្មភាពអប់រំ មើលការខុសត្រូវ និងតាមដានសកម្មភាពការផ្តល់អាហារូបករណ៍  
ដល់សិស្សក្រីក្រ
- ផ្តល់វគ្គបណ្តុះបណ្តាលនិងកសាងសមត្ថភាពដល់ គ.អ.ស. និង គ.អ.ម. និង  
ផ្សព្វផ្សាយពីគោលបំណង ទិសដៅ និងគោលការណ៍ ព្រមទាំងនីតិវិធីនានានៃ  
ការគ្រប់គ្រង និងអនុវត្តការផ្តល់អាហារូបករណ៍ដល់សិស្សក្រីក្រ ដោយធានានូវ  
ការចូលរួមរបស់សហគមន៍ ដូចជាការជ្រើសរើសសិស្ស ការតាមដានវត្តមាន  
និងការសិក្សារៀនសូត្ររបស់សិស្សជាដើម
- ចុះត្រួតពិនិត្យលើដំណើរការជ្រើសរើសក្រុមសិស្សអាហារូបករណ៍
- អនុម័តយល់ព្រមលើបញ្ជីឈ្មោះសិស្សអាហារូបករណ៍ជាផ្លូវការ និងបញ្ជូនទៅ  
តាមសាលារៀនវិញ ដើម្បីប្រកាសព័ត៌មាន
- ប្រមូល និងចងក្រងទិន្នន័យរបស់សាលាគោលដៅទៅក្នុងប្រព័ន្ធទិន្នន័យ សម្រាប់  
រៀបចំផែនការអនុវត្តការផ្តល់អាហារូបករណ៍ដល់សិស្សក្រីក្ររាល់ប្រចាំឆ្នាំ
- រៀបចំសំណុំឯកសារសំណើសុំថវិកាប្រតិបត្តិការនិងថវិកាអាហារូបករណ៍ រួច  
បញ្ជូនទៅអង្គភាពថវិកាខេត្ត (មន្ទីរសេដ្ឋកិច្ចនិងហិរញ្ញវត្ថុ) ដោយភ្ជាប់ជាមួយនូវ  
បញ្ជីឈ្មោះសិស្សអាហារូបករណ៍ផ្លូវការដែលបានអនុម័តរួច
- រៀបចំឯកសារជូនដំណឹង កំណត់ពេលវេលា និងសម្របសម្រួលការបើកប្រាក់  
អាហារូបករណ៍
- ធ្វើរបាយការណ៍រីកចម្រើនប្រចាំឆមាស និងប្រចាំឆ្នាំ រួចផ្ញើទៅ ក.អ.ជ. (នាយក  
ដ្ឋានបឋមសិក្សា)
- រៀបចំកិច្ចប្រជុំប្រចាំឆមាសដើម្បីពិនិត្យលើរបាយការណ៍ឆមាស និងដោះស្រាយ  
បញ្ហាផ្សេងៗ ដែលកើតមានទាក់ទងនឹងការផ្តល់អាហារូបករណ៍
- ចុះធ្វើអធិការកិច្ច ពិនិត្យតាមដាន និងគាំទ្រគណៈកម្មការនៅថ្នាក់ក្រុង ស្រុក  
ខណ្ឌ និងសាលារៀនរាល់ដំណាច់ឆ្នាំសិក្សានីមួយៗ និងនៅពេលដែលចាំបាច់
- បំពេញកិច្ចការផ្សេងទៀតក្នុងដំណើរការផ្តល់អាហារូបករណ៍ តាមការចាំបាច់។

(នាយកដ្ឋានបឋមសិក្សា ឆ្នាំ២០១៥ ទំព័រទី២)

**២.១៣. ការបើកប្រាក់អាហារូបករណ៍ជូនសិស្សក្រីក្រ**

ការបើកប្រាក់អាហារូបករណ៍ជូនសិស្សក្រីក្រធ្វើឡើងមានកាលកំណត់ ចំនួនបីលើកក្នុងមួយឆ្នាំសិក្សា។ លើកទីមួយត្រូវធ្វើឡើងនៅអំឡុងខែមករា លើកទីពីរខែឧសភា និងលើកទី៣ ខែកក្កដា។ ក្នុងមួយលើកៗមានទឹកប្រាក់ចំនួន ៨០ ០០០រៀល សរុបស្មើនឹង ២៤០ ០០០រៀល សម្រាប់សិស្សម្នាក់ក្នុងមួយឆ្នាំសិក្សា។ ពិធីបើកប្រាក់ជូនសិស្សអាហារូបករណ៍ ត្រូវធ្វើនៅតាមសាលារៀននីមួយៗ មានន័យថាសិស្សអាហារូបករណ៍ទាំងអស់ជាមួយមាតាបិតា ឬអ្នកអាណាព្យាបាលត្រូវមកជួបជុំគ្នា ដើម្បីទទួលប្រាក់អាហារូបករណ៍នៅសាលារៀនរបស់ខ្លួន នៅចំពោះ មុខ គ.អ.ម. និងតំណាងមកពីថ្នាក់ក្រុង ស្រុក ខណ្ឌ និង/ឬថ្នាក់រាជធានី ខេត្ត (នាយកដ្ឋានបឋមសិក្សា ឆ្នាំ២០១៥ ទំព័រទី៩-១៣)។

**២.១៤. យន្តការដោះស្រាយបណ្តឹងតវ៉ា**

**២.១៤.១. របៀបបង្កើតវ៉ា**

- ការបង្កើតវ៉ាគួរធ្វើតាមរយៈការបំពេញ ឬសរសេរពាក្យបណ្តឹងជាលាយលក្ខណ៍អក្សរ ប្រសិនបើអាចធ្វើទៅបាន សូមប្រើទម្រង់(គអម៣) ហើយបញ្ជូនមក គ.អ.ម.
- ការបង្កើតវ៉ាក៏អាចធ្វើដោយផ្ទាល់មាត់ចំពោះមុខ គ.អ.ម. ឬតាមរយៈលេខទូរស័ព្ទ ដែលបានផ្តល់ជូនលើផ្ទាំងប៉ុស្តិ៍ទៅគណៈកម្មការដោះស្រាយបណ្តឹងតវ៉ា
- ប្រសិនបើបណ្តឹងតវ៉ាទាក់ទងនឹងការជ្រើសរើសក្រុមសិស្សអាហារូបករណ៍ នោះការបង្កើតវ៉ាត្រូវធ្វើឡើងក្នុងអំឡុងពេល ១សប្តាហ៍ក្រោយ ពេលបិទប្រកាសឈ្មោះបណ្តោះអាសន្ននៅលើក្តារព័ត៌មានរបស់សាលារៀន ឬសហគមន៍ ឃុំ
- ប្រសិនបើបណ្តឹងតវ៉ាទាក់ទងនឹងការប្រតិបត្តិរបស់សិស្ស (សិស្សរៀនមិនទៀងទាត់) ឬទាក់ទងនឹងការផ្តល់អាហារូបករណ៍ដល់សិស្សក្រីក្រ អាចធ្វើទៅបានក្នុងអំឡុងពេលនៃឆ្នាំសិក្សា
- រាល់ករណីនៃបណ្តឹងតវ៉ានឹងត្រូវបញ្ជូលក្នុងរបាយការណ៍ស្តីពី ការជ្រើសរើសក្រុមសិស្សអាហារូបករណ៍ និងរបាយការណ៍ពិនិត្យតាមដានការផ្តល់អាហារូបករណ៍

(នាយកដ្ឋានបឋមសិក្សា ឆ្នាំ២០១៥ ទំព័រទី១៦)

**២.១៤.២. គណៈកម្មការដោះស្រាយបណ្តឹងតវ៉ា**

- គ.អ.ម. គឺជាគណៈកម្មការដោះស្រាយបណ្តឹងតវ៉ា គណៈកម្មការនេះអាចស្នើ ឬអញ្ជើញប្រធាន គ.អ.ស. ឬមេឃុំធ្វើជាប្រធានកិត្តិយសនៃគណៈកម្មការដោះស្រាយបណ្តឹង តាមកម្រិតស្រាល ឬធ្ងន់នៃបណ្តឹង និងតាមការចាំបាច់នៃករណីបណ្តឹងនីមួយៗ

- ព្រមជាមួយគ្នានេះ បណ្តឹងតវ៉ាអាចប្តឹងផ្ទាល់ទៅ គ.អ.ស. គ.អ.ខ. និង ក .ជ.អ. នៅពេលចុះពិនិត្យតាមដានការផ្តល់អាហារូបករណ៍ដល់សិស្សក្រីក្រ។

(នាយកដ្ឋានបឋមសិក្សា ឆ្នាំ២០១៥ ទំព័រទី១៧)

**២.១៤.៣. ដំណើរការដោះស្រាយបណ្តឹងតវ៉ា**

- ប្រធានគណៈកម្មការដោះស្រាយបណ្តឹងតវ៉ា នៅពេលបានទទួលបណ្តឹងតវ៉ានឹង ត្រូវបើកកិច្ចប្រជុំជាបន្ទាន់ ដើម្បីពិភាក្សាដោះស្រាយបណ្តឹងតវ៉ា។ ប្រសិនបើ មានបណ្តឹងតវ៉ាបានទទួលនៅក្នុងអំឡុងសប្តាហ៍នៃការប្រជុំប្រចាំខែ នោះការ ដោះស្រាយបណ្តឹងតវ៉ានឹងត្រូវធ្វើឡើងក្នុងពេលប្រជុំប្រចាំខែតែម្តង ជាជាងបើក កិច្ចប្រជុំមួយទៀតដោយឡែក

- ក្នុងពេលប្រជុំដោះស្រាយបណ្តឹង ប្រធានគណៈកម្មការដោះស្រាយបណ្តឹងត្រូវ អានពាក្យបណ្តឹង ឬកំណត់ហេតុប្តឹងផ្ទាល់មាត់ បន្ទាប់មកត្រូវចាប់ផ្តើមបើកការ ពិភាក្សាក្នុងអង្គប្រជុំជាមួយសមាជិកទាំងអស់

- ប្រសិនបើ បណ្តឹងទាក់ទងនឹងបញ្ជីឈ្មោះសិស្សអាហារូបករណ៍បណ្តោះអាសន្ន គណៈកម្មការនឹងធ្វើការពិនិត្យឡើងវិញនូវព័ត៌មានរបស់សិស្សទាំងនោះ ដើម្បី ផ្ទៀងផ្ទាត់ទៅនឹងលក្ខណវិនិច្ឆ័យនៃការជ្រើសរើស។ ប្រសិនបើមានការចាំបាច់ គណៈកម្មការអាចធ្វើការចាត់តាំងសមាជិក០១(មួយ)នាក់ ឬ០២(ពីរ)នាក់ដើម្បី ចុះទៅធ្វើអង្កេតដល់លំនៅដ្ឋានរបស់សិស្សទាំងនោះម្តងទៀត

- ប្រសិនបើដើមបណ្តឹងមិនព្រមទទួលយកនូវដំណោះស្រាយ ឬការឆ្លើយតប របស់គណៈកម្មការដោះស្រាយបណ្តឹងទេ ដើមបណ្តឹងអាចសរសេរជាលាយ លក្ខណ៍អក្សរប្តឹងទៅ គ.អ.ស. ថែមទៀត។ ក្នុងករណីនេះ គ.អ.ម. ត្រូវផ្តល់ព័ត៌មាន ដល់ដើមបណ្តឹងអំពីរបៀបទំនាក់ទំនងមក គ.អ.ស.

- ករណីខ្លះ គ.អ.ស. នឹងជួបប្រជុំជាមួយ គ.អ.ខ. ដើម្បីពិភាក្សារកដំណោះស្រាយ រួចផ្តល់ព័ត៌មានត្រឡប់ដល់សាលារៀន និងសហគមន៍វិញក្នុងករណីដែលពាក់ ព័ន្ធ។ ក្នុងករណីបណ្តឹងខ្លះនឹងត្រូវស៊ើបអង្កេតបន្តដោយមានការសហការគ្នា រវាង គ.អ.ខ. គ.អ.ស. និងអាជ្ញាធរដែនដី។ របាយការណ៍លទ្ធផលនៃការស៊ើប អង្កេតត្រូវធ្វើឱ្យបានច្បាស់លាស់ដើម្បីអនុវត្តសេចក្តីសម្រេច និងផ្តល់ព័ត៌មាន ត្រឡប់ទៅអ្នកដែលពាក់ព័ន្ធ ដើម្បីធ្វើការកែលម្អ។

(នាយកដ្ឋានបឋមសិក្សា ឆ្នាំ២០១៥ ទំព័រទី១៧)



**ជំពូកទី៣**  
**វិធីសាស្ត្រស្រាវជ្រាវ**

# **ជំពូកទី៣**

## **វិធីសាស្ត្រស្រាវជ្រាវ**

ការសិក្សាស្រាវជ្រាវនេះ បានដើរតួនាទីយ៉ាងសំខាន់នៅក្នុងការសិក្សាស្វែងយល់ និងស្វែងរកឱ្យឃើញនូវអ្វីដែលជាបញ្ហាប្រឈម ឬឧបសគ្គក្នុងដំណើរការនៃការអនុវត្ត កម្មវិធីអាហារូបករណ៍សិស្សក្រីក្ររបស់ក្រសួងដែលកំពុងដំណើរការ ព្រមទាំងភាពយឺតយ៉ាវ និងភាពអសកម្មនៃយន្តការអនុវត្តបច្ចុប្បន្ន។ ម្យ៉ាងវិញទៀត ការសិក្សាស្រាវជ្រាវនេះធ្វើឡើងក្នុងគោលបំណងធ្វើការវិភាគទាញរកសេចក្តីសន្និដ្ឋានរួម ព្រមទាំងផ្តល់ជាអនុសាសន៍ ឬសំណូមពរទៅដល់អង្គការ ស្ថាប័ន ឬក្រសួងដែលកំពុងជួបប្រទះឧបសគ្គ ឬបញ្ហាប្រឈមនៅក្នុងការអនុវត្តការងារជាក់ស្តែងដើម្បីកែលម្អឱ្យប្រសើរឡើង។

### **៣.១. វិធីសាស្ត្រនៃការស្រាវជ្រាវ**

ការស្រាវជ្រាវលើប្រធានបទនេះ "ការអនុវត្ត និងបញ្ហាប្រឈមនៃកម្មវិធីអាហារូបករណ៍សិស្សក្រីក្រនៅបឋមសិក្សាក្នុងរាជធានីភ្នំពេញ" គឺប្រើវិធីសាស្ត្របែបពិពណ៌នាប្រៀបធៀប លើការអនុវត្តកម្មវិធីអាហារូបករណ៍ជាក់ស្តែង និងយន្តការអនុវត្តដោយផ្អែកលើគោលការណ៍ណែនាំក្នុងសៀវភៅណែនាំប្រតិបត្តិ សម្រាប់គណៈកម្មការអាហារូបករណ៍ថ្នាក់ជាតិ ថ្នាក់ក្រោមជាតិ និងថ្នាក់សាលារៀនមូលដ្ឋាន។ ការប្រើប្រាស់វិធីសាស្ត្រស្រាវជ្រាវនេះត្រូវបានរៀបចំជាលក្ខណៈបរិមាណវិស័យ និងគុណវិស័យដែលមានអ្នកផ្តល់ ចម្លើយ៦ ប្រភេទផ្សេងគ្នា ដើម្បីឆ្លើយនឹងកម្រងសំណួរ និងបំពេញកម្រងសំណួរដែលទាក់ទងទៅនឹងការអនុវត្តកម្មវិធីផ្តល់អាហារូបករណ៍កន្លងមក ដោយផ្សារភ្ជាប់ទៅនឹងយុទ្ធសាស្ត្រនានាដែលមាននៅក្នុងគោលនយោបាយស្តីពីអាហារូបករណ៍។

### **៣.២. ដំណើរការនៃការជ្រើសរើសសំណាកគំរូ**

ការសិក្សាស្រាវជ្រាវនេះត្រូវបានធ្វើឡើងនៅក្នុងរាជធានីភ្នំពេញតែប៉ុណ្ណោះ ដោយជ្រើសរើសយកសាលាបឋមសិក្សាចំនួន០៧ ដែលបានអនុវត្តការងារនេះកន្លងកម្រិតល្អ បង្កូរ មធ្យម និងក្រោមមធ្យម ដែលស្ថិតនៅតំបន់គោលដៅផ្សេងៗគ្នាដូចជា តំបន់ផ្សារតំបន់រោងចក្រ និងជាយក្រុង។

សំណាកគំរូសរុបចំនួន ១៧២នាក់ ត្រូវបានជ្រើសរើសសម្រាប់បំពេញកម្រងសំណួររួមមាន៖

- ប្រធានគណៈកម្មការគ្រប់គ្រងអាហារូបករណ៍ថ្នាក់រាជធានី ចំនួន០១នាក់
- មន្ត្រីមន្ទីរអប់រំ យុវជន និងកីឡារាជធានីភ្នំពេញចំនួន០៣នាក់
- មន្ត្រីការិយាល័យអប់រំ យុវជន និងកីឡាខណ្ឌចំនួន០៧នាក់
- គណៈកម្មការគ្រប់គ្រងអាហារូបករណ៍មូលដ្ឋានចំនួន០៧នាក់
- នាយកបុនាយិកាសាលាចំនួន០៧នាក់
- គ្រូទទួលបន្ទុកថ្នាក់ចំនួន០៧នាក់

- មាតាបិតា ឬអាណាព្យាបាលសិស្សដែលទទួលបានអាហារូបករណ៍ចំនួន៧០នាក់
- សិស្សដែលបានទទួលអាហារូបករណ៍ចំនួន៧០នាក់

**តារាងទី២ ៖ ប្រភេទអ្នកត្រូវចូលរួមផ្តល់បំពេញកម្រងសំណួរ**

ល.រ	ប្រភេទអ្នកចូលរួម	សរុប(នាក់)
១	គណៈកម្មការគ្រប់គ្រងអាហារូបករណ៍រាជធានីភ្នំពេញ	៤
២	គណៈកម្មការគ្រប់គ្រងអាហារូបករណ៍ថ្នាក់ខណ្ឌ	៧
៣	នាយក ឬនាយិកា និងគណៈកម្មការអាហារូបករណ៍មូលដ្ឋាន	១៤
៤	គ្រូទទួលបន្ទុកថ្នាក់ដែលមានសិស្សអាហារូបករណ៍	៧
៥	មាតាបិតា ឬអាណាព្យាបាលសិស្សទទួលបានអាហារូបករណ៍	៧០
៦	សិស្សទទួលបានអាហារូបករណ៍	៧០
<b>សរុបរួម៖</b>		<b>១៧២</b>

**តារាងទី៣ ៖ ព័ត៌មានទូទៅអំពីសិស្សអាហារូបករណ៍ក្រីក្រដែលបានបំពេញកម្រងសំណួរ**

ព័ត៌មានទូទៅ		ចំនួន	ភាគរយ	ភាគរយសរុប
អំពីសិស្សអាហារូបករណ៍ក្រីក្រ				
សាលាបឋមសិក្សា	សន្តិភាព	១០	១៤.៣	១០០.១ ≈១០០
	វត្តគ្រួស	១០	១៤.៣	
	កោះដាច់	១០	១៤.៣	
	ព្រៃស្តី	១០	១៤.៣	
	ហ៊ុនសែនព្រែកប្រា	១០	១៤.៣	
	ចាក់អង្រែភូមិ៣	១០	១៤.៣	
	អូប្តុរ៉ាត្រកៀត	១០	១៤.៣	
កម្រិតសិក្សា	ថ្នាក់ទី៤	១៩	២៧.១	១០០
	ថ្នាក់ទី៥	២៧	៣៨.៦	
	ថ្នាក់ទី៦	២៤	៣៤.៣	
ភេទ	ប្រុស	២៨	៤០	១០០
	ស្រី	៤២	៦០	
	មន្ត្រីរាជការ	៤	៥.៧	

មុខរបរមាតាបិតាឬ អាណាព្យាបាល សិស្ស	កម្មករ	៤២	៦០	១០០
	កសិករ	៩	១២.៩	
	សន្តិសុខ	៣	៤.៣	
	ម៉ូតូឌុប	៤	៥.៧	
	លក់ដូរវត្ថុធាតុដើម	៣	៤.៣	
រស់នៅជាមួយ	សាច់ញាតិ	៥	៧.១	
	អ្នកដទៃ	០	០	

**៣.៣. ឧបករណ៍សម្រាប់ប្រមូលទិន្នន័យ**

ក្នុងការចុះប្រមូលទិន្នន័យតាមគោលដៅដែលបានកំណត់រួចនេះ អ្នកស្រាវជ្រាវបានរៀបចំជាកម្រងសំណួរសម្រាប់បំពេញ និងកម្រងសំណួរសម្រាប់សម្ភាស ដោយបានដកស្រង់គំរូចេញពីឧបករណ៍ស្រាវជ្រាវរបស់នាយកដ្ឋានបឋមសិក្សា ឆ្នាំ២០១៧ យកមកផលិតជាឧបករណ៍ប្រភេទផ្សេងគ្នា ដើម្បីឆ្លើយតបទៅនឹងគោលបំណងនៃការស្រាវជ្រាវ ដោយមានការចូលរួមកែលម្អពីសំណាក់លោកគ្រូ អ្នកគ្រូដែលជាសាស្ត្រាចារ្យដឹកនាំ។ បន្ទាប់ពីផលិតបានរួចអ្នកស្រាវជ្រាវបានយកឧបករណ៍នោះចុះទៅតេស្តសាកល្បងជាក់ស្តែង ហើយមកកែតម្រូវបំពេញបន្ថែមក្រោមការដឹកនាំចង្អុលបង្ហាញពីសំណាក់សាស្ត្រាចារ្យដឹកនាំ។

**៣.៣.១. កម្រងសំណួរសម្រាប់បំពេញ**

កម្រងសំណួរសម្រាប់បំពេញ គឺត្រូវបានដាក់បញ្ចូលទៅក្នុងឧបករណ៍ប្រមូលទិន្នន័យប្រមាណ៩០% ដែលត្រូវបានដាក់ជូនដល់គ្រប់មុខសញ្ញាទាំងអស់ដើម្បីបំពេញជាលក្ខណៈបុគ្គល ដោយបែងចែកជាបួនផ្នែកធំៗដូចខាងក្រោម៖

- (ក) ព័ត៌មានទូទៅ: ក្នុងផ្នែកនេះបានរៀបចំឡើងក្តាប់ឱ្យបាននូវទីតាំងភូមិសាស្ត្ររបស់អ្នកដែលត្រូវផ្តល់ព័ត៌មានដូចជា ខណ្ឌ សង្កាត់ ដើម្បីកំណត់ពីស្ថានភាពតំបន់ និងទីតាំងភូមិសាស្ត្រ។
- (ខ) អត្តសញ្ញាណអ្នកបំពេញកម្រងសំណួរ: ត្រង់ផ្នែកនេះគឺចង់កំណត់មុខសញ្ញាឱ្យយច្បាស់ លាស់ ដើម្បីទុកជាទុនក្នុងការវិភាគនូវចម្លើយបានផ្តល់មកក្នុងការទាញសេចក្តីសន្និដ្ឋានឱ្យកាន់តែរឹងមាំ។
- (គ) ព័ត៌មានស្តីពីដំណើរការផ្តល់អាហារូបករណ៍: នៅក្នុងផ្នែកនេះគឺត្រូវបានបែងចែកជាប្រាំជំហានគឺ (១)ដំណើរការផ្សព្វផ្សាយដំណើរនិងការជ្រើសរើស (២)ប្រសិទ្ធភាពនៃការផ្តល់អាហារូបករណ៍ (៣)ការជំរុញការផ្តល់អាហារូបករណ៍ (៤)យន្តការនៃការគ្រប់គ្រង និង(៥)កិច្ចសហប្រតិបត្តិការជាមួយដៃគូអភិវឌ្ឍន៍។

(ឃ)បញ្ហាប្រឈមនានា និងសំណូមពរ៖ នៅត្រង់ចំណុចនេះត្រូវបានបែងចែកជាពីរប្រភេទ គឺ (១)បញ្ហាប្រឈមនានា ដោយអ្នកស្រាវជ្រាវបានសិក្សាប្រមូលផ្តុំនូវបញ្ហាប្រឈមមួយ ចំនួនដែលតែងតែកើតមានឡើងនាពេលអនុវត្តកន្លងមក បញ្ចូលជាស្រេចដើម្បីជូនអ្នក បំពេញកម្រងសំណួរជ្រើសរើស និងបានទុកចន្លោះឱ្យបញ្ចេញនូវទស្សនៈផ្ទាល់ខ្លួនផង ដែរ។ (២) សំណូមពរ គឺបានរៀបចំឡើងប្រហាក់ប្រហែលនឹងបញ្ហាប្រឈមដែរ។

**៣.៣.២. កម្រងសំណួរសម្រាប់សម្ភាស**

កម្រងសំណួរសម្រាប់សម្ភាស គឺត្រូវបានរៀបចំក្នុងឧបករណ៍ដោយឡែកសម្រាប់ សម្ភាសផ្ទាល់ជាលក្ខណៈបុគ្គលជាមួយសិស្ស មាតាបិតាសិស្ស គ្រូ នាយកប្បនាយិកា មនុ គ្រីទទួលបន្ទុកថ្នាក់ស្រុក និងមន្ទីរអប់រំ ដើម្បីបញ្ជាក់ឱ្យដឹងពីព័ត៌មានបន្ថែមឱ្យកាន់តែ ច្បាស់លាស់ជាក់ស្តែងពិតប្រាកដ។

**៣.៤ ដំណើរការនៃការប្រមូលទិន្នន័យ**

ដំណើរការនៃការប្រមូលទិន្នន័យនេះ គឺអ្នកស្រាវជ្រាវបានប្រើវិធីសាស្ត្រនៃការ ប្រមូលទិន្នន័យដោយជ្រើសរើសវិធីសាស្ត្រចំនួនពីរមកប្រើ គឺការប្រមូលទិន្នន័យតាម បែបបរិមាណវិស័យ និងគុណវិស័យ។ ចំពោះទិន្នន័យតាមបែបបរិមាណវិស័យត្រូវបាន ប្រមូលតាមរយៈការបំពេញកម្រងសំណួរមិទ។ រីឯទិន្នន័យតាមបែបបរិមាណវិស័យត្រូវ បានបំពេញតាមរយៈកម្រងសំណួរមើក។ ចំពោះទិន្នន័យទាំងពីរប្រភេទខាងលើត្រូវបាន ប្រមូលពីប្រធានមន្ទីរអប់រំ មន្ត្រីពាក់ព័ន្ធ នាយក នាយិកា នាយករង នាយិការង គ្រូបង្រៀន មាតាបិតាឬអាណាព្យាបាលសិស្ស និងសិស្សអាហារូបករណ៍ថ្នាក់ទី៤ ទី៥ ទី៦ ដែលអាច ជាតំណាងសាលានៅរាជធានីភ្នំពេញ។ ដើម្បីឱ្យការស្រាវជ្រាវនេះទទួលបានជោគជ័យ ពេលគឺទាមទារឱ្យព័ត៌មាន និងប្រភពទិន្នន័យដែលទទួលបានត្រូវមានប្រភពច្បាស់លាស់គឺ៖

**ក.ទិន្នន័យទីមួយ៖** ទិន្នន័យនេះ នឹងត្រូវប្រមូលតាមរយៈកម្រងសំណួរសម្រាប់ សម្ភាស និងកម្រងសំណួរសម្រាប់បំពេញ ជាមួយភាគីពាក់ព័ន្ធក្នុងគោលបំណងរកឱ្យ ឃើញនូវទស្សនៈអ្នកចូលរួម និងបញ្ហាប្រឈមនានាលើការអនុវត្តកម្មវិធីអាហារូបករណ៍។

**កម្រងសំណួរសម្រាប់សម្ភាស៖** គឺសម្ភាសប្រធានមន្ទីរអប់រំនិងមន្ត្រីការិយាល័យ មន្ទីរអប់រំដែលពាក់ព័ន្ធ នាយក នាយិកា នាយករង នាយិការង គ្រូបង្រៀន និងដើម្បីស្វែង រកពីយន្តការនៃការគ្រប់គ្រង និងការវិភាជន៍ថវិកា និងយន្តការនៃការបើកថវិការហូតដល់ ដៃសិស្សអាហារូបករណ៍។

**កម្រងសំណួរសម្រាប់បំពេញ៖** គឺរៀបចំជាកម្រងសំណួរសម្រាប់សួរដល់ប្រធាន មន្ទីរអប់រំ មន្ត្រីពាក់ព័ន្ធ នាយក នាយិកា នាយករង នាយិការង គ្រូបង្រៀន មាតាបិតាឬ អាណាព្យាបាលសិស្ស និងសិស្សថ្នាក់ទី៤ ទី៥ ទី៦ ដើម្បីស្វែងរកភាពពេញចិត្ត និងអត្ថ ប្រយោជន៍ ព្រមទាំងបញ្ហាប្រឈមលើការអនុវត្តកម្មវិធីអាហារូបករណ៍នេះ។



**ខ.ទិន្នន័យទីពីរ៖** ទិន្នន័យបន្ទាប់បន្សំប្រមូលពីឯកសារបោះពុម្ពនានា និងរបាយការណ៍ស្នាដៃរបស់អ្នកស្រាវជ្រាវកន្លងមក ក្នុងគោលបំណងសិក្សាស្វែងយល់ពីទ្រឹស្តីនានា ដើម្បីធ្វើជាការអំណះអំណាងគាំទ្រដល់ការស្រាវជ្រាវ។

**៣.៥. វិធីសាស្ត្រវិភាគទិន្នន័យ**

ដើម្បីឆ្លើយតបទៅនឹងស្ថានភាពព្រមទាំងតម្រូវការជាក់ស្តែង ការសិក្សាជាលក្ខណៈបរិមាណវិស័យ និងគុណវិស័យត្រូវបានជ្រើសរើសជាវិធីសាស្ត្រនៃការស្រាវជ្រាវ ដើម្បីប្រមូលទិន្នន័យពីក្រុមគោលដៅនីមួយៗ។ ទិន្នន័យនឹងត្រូវវិភាគដាច់ដោយឡែកទៅតាមគោលដៅនីមួយៗនៅជំហានដំបូង បន្ទាប់មកនឹងទាញចេញនូវរូបភាពរួមដើម្បីឈានទៅកំណត់ឱ្យបានច្បាស់នូវកត្តាទាំងបីគឺ ការគ្រប់គ្រង ដំណើរការអនុវត្ត និងផលប៉ះពាល់ពីការផ្តល់អាហារូបករណ៍។ ដើម្បីសម្រួលដល់ការស្រាវជ្រាវមានដំណើរការល្អ ក្នុងការវិភាគលើការរំពឹងទុក និងធ្វើការអះអាងត្រឹមត្រូវក្នុងស្ថានភាពបច្ចុប្បន្នលើសមត្ថភាពជាក់ស្តែងក្នុងការអនុវត្តកម្មវិធីអាហារូបករណ៍សិស្សក្រីក្រ គឺការវិភាគទិន្នន័យប្រើប្រាស់កម្មវិធី SPSS សម្រាប់វិភាគសំណួរវិស័យបរិមាណវិស័យ(quantitative)។ ការវិភាគសំណួរវិស័យគុណភាព(qualitative) មានលក្ខណៈជាការប្រមូលផ្តុំនូវគំនិតទស្សនៈការយល់ឃើញដើម្បីយកមកប្រៀបធៀបទៅនឹងយន្តការ និងគោលការណ៍ណែនាំប្រតិបត្តិរបស់ក្រសួងអប់រំ យុវជន និងកីឡា។ ការវិភាគវិស័យនេះគឺបានមកពីសម្ភាសដែលទទួលបានចម្លើយបានពីប្រធានមន្ទីរអប់រំនិងមន្ត្រីការិយាល័យមន្ទីរអប់រំដែលពាក់ព័ន្ធ នាយក នាយិកា នាយករង នាយិការង និងគ្រូបង្រៀន។



**ជំពូកទី៤**  
**លទ្ធផល និងការពិភាក្សា**

# **ជំពូកទី៤**

## **លទ្ធផល និងការពិភាក្សា**

លទ្ធផលនៃការសិក្សាស្រាវជ្រាវនេះ គឺជាការវាស់វែង និងចង្អុលបង្ហាញពីលទ្ធផល ក្នុងការអនុវត្តកម្មវិធីអាហារូបករណ៍សិស្សក្រីក្រ ដែលឆ្លុះបញ្ចាំងពីប្រសិទ្ធភាព និងប្រសិទ្ធ ផលក្នុងការអនុវត្តកម្មវិធីនេះក្នុងកម្រិតណាមួយដែលអាចផ្តល់ជាមតិ គំនិត និងជាសូចនា ករថ្មីមួយក្នុងការពិនិត្យតាមដានសម្រាប់មន្ត្រី ឬស្ថាប័នក្រសួងអប់រំ យុវជន និងកីឡា ដើម្បីរៀបចំ និងកែលម្អឡើងវិញឱ្យកាន់តែមានភាពប្រសើរ និងបង្កើតជាគោលនយោបាយ អាហារូបករណ៍មួយឱ្យបានត្រឹមត្រូវ ទន្ទឹមនឹងនេះដែរ លទ្ធផលនេះជួយដល់ស្ថាប័នពាក់ ព័ន្ធក្នុងការធ្វើសេចក្តីសម្រេចចិត្តមួយដ៏មានភាពឆ្លាតវៃ ដើម្បីជួយឧបត្ថម្ភដល់សិស្សក្រីក្រ ក្នុងការបន្តការសិក្សារបស់ពួកគេ និងជួយសិស្សក្រីក្រក្នុងការកាត់បន្ថយ ការបោះបង់ការ សិក្សាមុនបញ្ចប់បឋមសិក្សា និងបន្តទៅរៀននៅមធ្យមសិក្សាទៀតផង។ ការផ្តល់ជា អាហារូបករណ៍សិស្សក្រីក្រជួយឱ្យការសិក្សាប្រកបដោយសមភាព ក្នុងការសម្រេចបាន នូវគោលនយោបាយនៃការអប់រំសម្រាប់ទាំងអស់គ្នា ជាពិសេសទៅទៀត កម្មវិធីនេះជួយ ជាធាតុចូលក្នុងការបង្កើតសូចនាករថ្មីមួយ ទាក់ទងនឹងការផ្តល់អាហារូបករណ៍ ព្រមទាំង ជាគំនិតខ្លះក្នុងការជួយមន្ត្រីអប់រំធ្វើគោលនយោបាយស្តីពីអាហារូបករណ៍សិស្សក្រីក្រ។

### **៤.១ ព័ត៌មានទូទៅរបស់អាណាព្យាបាល និងសិស្សទទួលបានអាហារូបករណ៍**

ការសិក្សាស្រាវជ្រាវនេះ ត្រូវបានធ្វើឡើងនៅក្នុងសាលាបឋមសិក្សាចំនួនប្រាំពីរ នៅក្នុងរាជធានីភ្នំពេញ ដែលក្នុងនោះមាន៖ (១)សាលាបឋមសិក្សាសន្តិភាព (២)សាលា បឋមសិក្សារត្នក្រសួង (៣)សាលាបឋមសិក្សាកោះដាច់ (៤)សាលាបឋមសិក្សាព្រៃស្តី (៥) សាលាបឋមសិក្សាហ៊ុនសែនព្រែកប្រា (៦)សាលាបឋមសិក្សាចាក់អង្រែភូមិ៣ និង(៧) សាលាបឋមសិក្សាអូឃ្មុំត្រកៀត ក្នុងខណ្ឌទាំង៧របស់រាជធានីភ្នំពេញដែលមានអនុវត្ត កម្មវិធីអាហារូបករណ៍សិស្សក្រីក្រ។ សំណាកគំរូសរុបចំនួន១៧២នាក់ ត្រូវបានកំណត់ តាមវិធីសាស្ត្រផ្សេងៗគ្នា ដោយក្នុងនោះរួមមានបុគ្គលសំខាន់ៗដូចជាប្រធានមន្ទីរអប់រំ (គណៈកម្មការគ្រប់គ្រងអាហារូបករណ៍រាជធានី) ចំនួន ១រូប មន្ត្រីការិយាល័យនៃមន្ទីរអប់រំ ចំនួន ៣រូប មន្ត្រីការិយាល័យអប់រំខណ្ឌ(គណៈកម្មការគ្រប់គ្រងអាហារូបករណ៍ខណ្ឌ) ចំនួន ៧រូប នាយកប្បនាយិកា ចំនួន ៧រូប និងគ្រូទទួលបន្ទុកថ្នាក់ចំនួន ៧រូប ត្រូវបាន កំណត់តាមគោលបំណងទាំងចំនួន និងការជ្រើសរើសសម្រាប់បំពេញកម្រងសំណួរ ព្រោះ ថាអ្នកទាំងនោះសុទ្ធសឹងជាបុគ្គលសំខាន់ៗ(Key Informats) ដែលទទួលខុសត្រូវលើកម្ម វិធីផ្តល់អាហារូបករណ៍សម្រាប់សិស្សក្រីក្រ តាំងពីថ្នាក់រាជធានីរហូតដល់ថ្នាក់មូលដ្ឋាន។

ទន្ទឹមនឹងនេះដែរ ចំនួនសិស្សក្រីក្រ ៧០នាក់ ដែលបានទទួលអាហារូបករណ៍ពីកម្មវិធី និង អាណាព្យាបាលរបស់សិស្សចំនួន ៧០នាក់ ត្រូវបានកំណត់តាមគោលបំណង និងការ ជ្រើសរើសដោយចៃដន្យសម្រាប់ធ្វើការបំពេញកម្រងសំណួរ ហើយចំនួនសិស្ស ព្រមទាំង អាណាព្យាបាលរបស់សិស្សទាំងនោះ ត្រូវបានបែងចែកស្មើៗគ្នា(Quota Sampling) ដោយ កំណត់យកសិស្ស ១០នាក់ និងអាណាព្យាបាល ១០នាក់ ពីសាលាបឋមសិក្សានីមួយៗ។

**៤.១.១ ព័ត៌មានទូទៅរបស់សិស្សដែលបានទទួលអាហារូបករណ៍សិស្សក្រីក្រ**

ក្នុងក្រាហ្វិកទី១ ខាងក្រោមបង្ហាញពីលទ្ធផលនៃការបំពេញកម្រងសំណួរសិស្ស ដែលបានទទួលអាហារូបករណ៍សិស្សក្រីក្រ រៀននៅបឋមសិក្សាក្នុងសាលាបឋមទាំង ប្រាំពីរនោះថា សិស្សដែលបានចូលរួមបំពេញកម្រងសំណួរដល់ការសិក្សាស្រាវជ្រាវនេះ មានសិស្សដែលរៀនថ្នាក់ទី៤ ចំនួន ២៧.១ភាគរយ ថ្នាក់ទី៥ ចំនួន ៣៨.៦ភាគរយ និងថ្នាក់ ទី៦ ចំនួន ៣៤.៣ភាគរយ ដែលក្នុងចំណោមនោះភាគច្រើនជាសិស្សស្រី ៦០ភាគរយ រីឯ សិស្សប្រុសមានតែ ៤០ភាគរយទេ។ បើទោះបីជាសាលាទាំងនោះមានទីតាំងស្ថិតនៅ ក្នុងរាជធានីភ្នំពេញ តែក៏មានសាលាខ្លះដែលនៅទីប្រជុំជនក្នុងរាជធានីភ្នំពេញចំនួន ៤២.៩ភាគរយ ខ្លះនៅតំបន់រោងចក្រចំនួន ១៤.២ភាគរយ និងខ្លះទៀតនៅជាយក្រុង ចំនួន ៤២.៩ភាគរយដែរ។

**ក្រាហ្វិកទី១៖ ស្ថិតិសិស្សដែលបានចូលរួមបំពេញកម្រងសំណួរ**

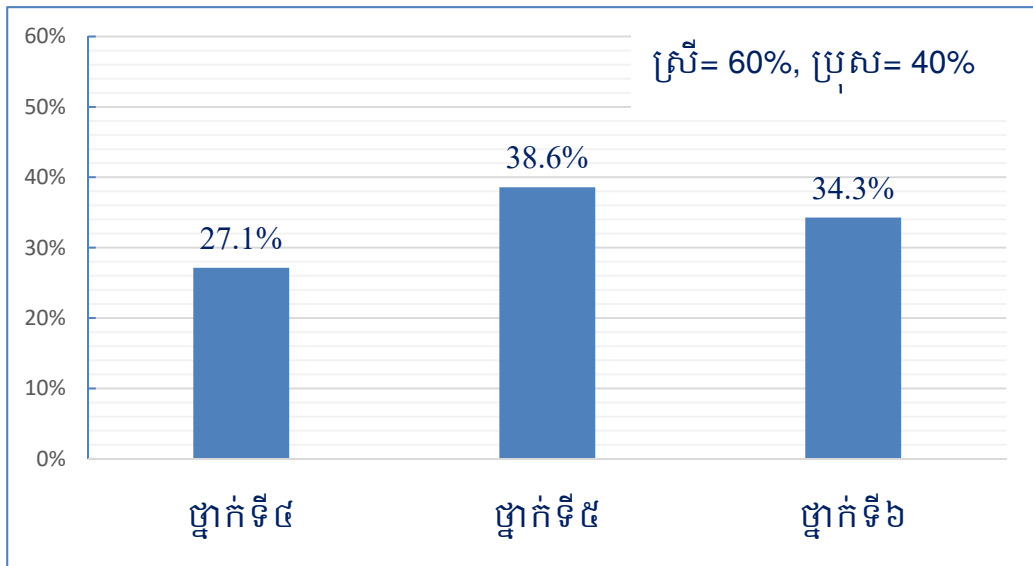

ក្នុងក្រាហ្វិកទី២ខាងក្រោម បង្ហាញពីមុខរបរអាណាព្យាបាលសិស្សអាហារូបករណ៍ ក្រីក្រដែលរៀននៅតាមសាលាបឋមសិក្សានីមួយៗ ហើយលទ្ធផលបានបង្ហាញថា មាតា បិតារបស់សិស្សទាំងនោះប្រមាណជា ៦០ភាគរយ មានមុខរបរជាកម្មករ ១២.៩ភាគរយ ជាកសិករ ៥.៧ភាគរយ ជាអ្នករត់ម៉ូតូឌុប ៥.៧ភាគរយ ជាមន្ត្រីរាជការ ៤.៣ភាគរយ ជា សន្តិសុខ ៤.៣ភាគរយ លក់ដូរវត្ថុធាតុដើមនៅផ្ទះ ឬផ្សារ និង៧.១ភាគរយ ជាកូនកំព្រាស់ នៅជាមួយសាច់ញាតិ។ ក្នុងចំណោមសាលាទាំងប្រាំពីរ នៅក្នុងសាលាបឋមសិក្សាអូហ្គុ រ៉ាត្រកៀតដែលស្ថិតនៅក្នុងខណ្ឌដង្កោ ចំនួន៩០ភាគរយ សាលាបឋមសិក្សាចាក់អង្រែ ភូមិ៣ ខណ្ឌមានជ័យ ចំនួន៨០ភាគរយ និងសាលាបឋមសិក្សាព្រៃស្តី ខណ្ឌពោធិ៍សែន ជ័យចំនួន៧០ភាគរយ ជាកម្មករ នេះដោយសារតែតំបន់នោះស្ថិតនៅជាយរាជធានីភ្នំពេញ ក្នុងតំបន់រោងចក្រ ដែលប្រជាជនភាគច្រើននៅទីនោះធ្វើការរោងចក្រដើម្បីរកចំណូល ផ្គត់ផ្គង់គ្រួសារ។ ទន្ទឹមនឹងនេះ លទ្ធផលក៏បានបង្ហាញដែរថា សិស្សអាហារូបករណ៍ចំនួន ៧.១ភាគរយ ជាកូនកំព្រាដែលរស់នៅជាមួយសាច់ញាតិជាអាណាព្យាបាលនៅសាលា បឋមសិក្សាកោះដាច់ ចំនួន២០ភាគរយ សាលាបឋមសិក្សាព្រៃស្តី ចំនួន១០ភាគរយ សាលាបឋមសិក្សាហ៊ុនសែនព្រែកប្រា ចំនួន១០ភាគរយ និងសាលាបឋមសិក្សាចាក់ អង្រែភូមិ៣ ចំនួន១០ភាគរយ។ ប៉ុន្តែតាមរយៈលទ្ធផលនេះ ក៏គួរឱ្យមានការភ្ញាក់ផ្អើលផង ដែរ ដែលមាតាបិតាសិស្សក្រីក្រនៅសាលាបឋមសិក្សាវត្តគ្រួស ចំនួន២០ភាគរយ សាលា បឋមសិក្សាកោះដាច់ ចំនួន១០ភាគរយ និងសាលាបឋមសិក្សាចាក់អង្រែភូមិ៣ ចំនួន១០ ភាគរយ ជាមន្ត្រីរាជការឬគ្រូបង្រៀន ក៏ប៉ុន្តែជីវភាពនៅតែលំបាក នេះគឺមកពីអ្នកដែលរក ចំណូលសម្រាប់ផ្គត់ផ្គង់គ្រួសារមានតែម្នាក់ និងមានសមាជិកច្រើនក្នុងគ្រួសារដែលធ្វើឱ្យ សិស្សទាំងនោះស្ថិតនៅក្នុងជីវភាពលំបាក ហើយគ្រួសារមិនអាចផ្គត់ផ្គង់ការសិក្សារបស់ ពួកគេបានគ្រប់គ្រាន់។

ក្រាហ្វិកទី ២៖ មុខរបរមាតាបិតា ឬអាណាព្យាបាលសិស្សអាហារូបករណ៍ក្រីក្រ

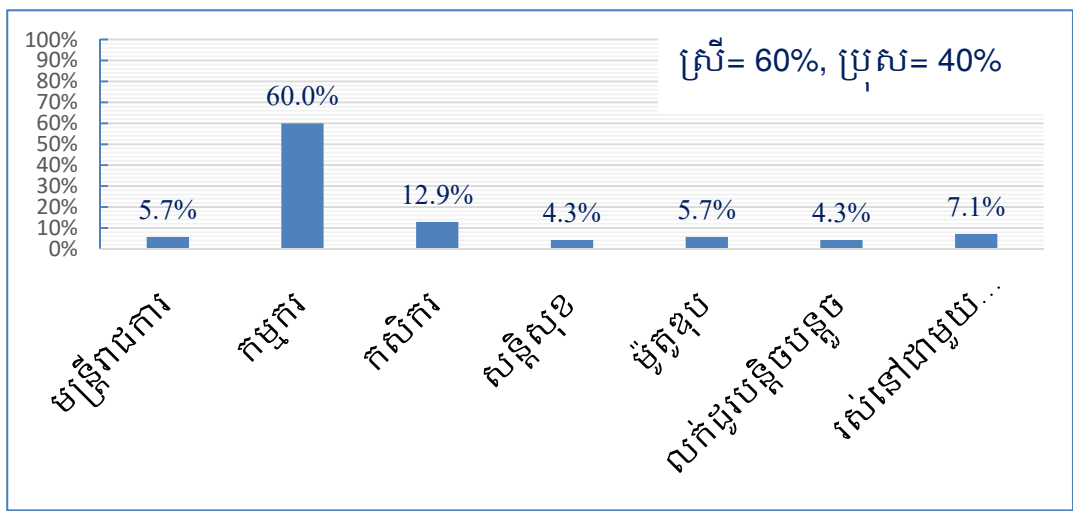

**៤.១.២ ព័ត៌មានទូទៅរបស់អាណាព្យាបាលសិស្សអាហារូបករណ៍ក្រីក្រ**

ដើម្បីផ្ទៀងផ្ទាត់ទិន្នន័យ និងសិក្សាឱ្យបានស៊ីជម្រៅបន្ថែម ការសិក្សាស្រាវជ្រាវក៏បានបំពេញកម្រងសំណួរអាណាព្យាបាលរបស់សិស្សផងដែរ ក្រាហ្វិកទី៣ខាងក្រោមបង្ហាញថា ព័ត៌មានទូទៅរបស់មាតាបិតាឬអាណាព្យាបាលសិស្សដែលបានចូលរួមបំពេញកម្រងសំណួរ ហើយក៏បានបញ្ជាក់ឱ្យកាន់តែច្បាស់អំពីមុខរបររបស់មាតាបិតា ឬអាណាព្យាបាលសិស្សអាហារូបករណ៍ និងវ័យរបស់ពួកគាត់ដែលមាន ៩១.៤ភាគរយ គឺស្ថិតក្នុងវ័យខ្លាំងក្លា និងវ័យពិចារណារកហេតុផលច្បាស់លាស់ ដែលអាចនឹងមានលទ្ធភាពជួយជំរុញការសិក្សារៀនសូត្ររបស់កូនបានល្អ ក៏ដូចជាមានលទ្ធភាពក្នុងការចូលរួមធ្វើឱ្យសម្រេចបាននូវគោលបំណងកម្មវិធីអាហារូបករណ៍សិស្សក្រីក្រនេះផងដែរ ដោយរក្សាបាននូវការសិក្សារបស់កូនៗគាត់រហូតដល់បញ្ចប់បឋមសិក្សា ក៏អាចនឹងឈានទៅសិក្សានៅកម្រិតសិក្សាជាបន្តបន្ទាប់បានដោយជោគជ័យ។

**ក្រាហ្វិកទី ៣ ៖ អាយុរបស់មាតាបិតា ឬអាណាព្យាបាលសិស្សបានបំពេញកម្រងសំណួរ**

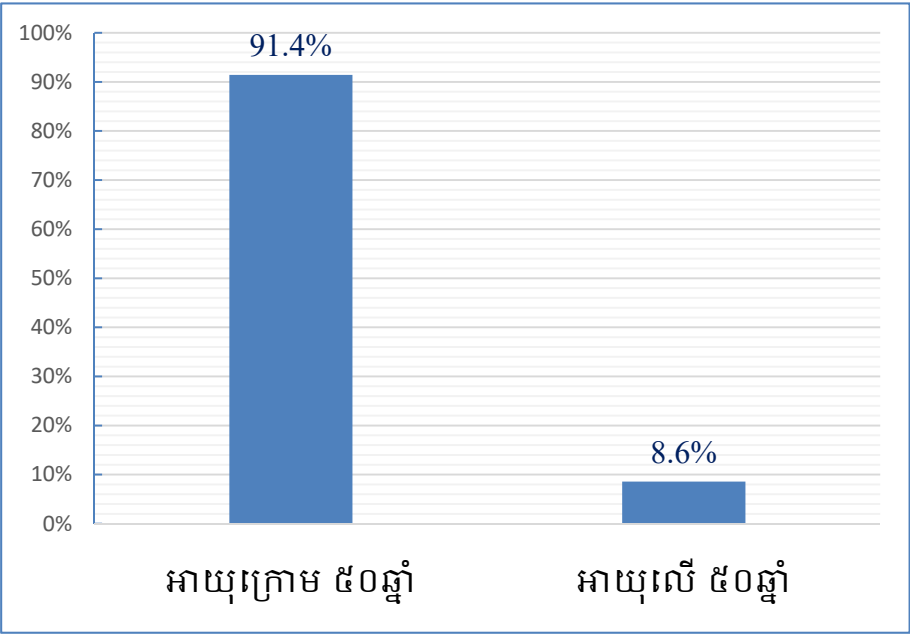

**៤.២. ព័ត៌មានលម្អិតស្តីពីការទទួលបានអាហារូបករណ៍**

**៤.២.១ ការផ្សព្វផ្សាយអំពីកម្មវិធីអាហារូបករណ៍**

ដំណើរការនៃការផ្តល់អាហារូបករណ៍ ត្រូវបានប្រព្រឹត្តឡើងជាច្រើនដំណាក់កាលដែលមានការផ្សព្វផ្សាយព័ត៌មានស្តីពីអាហារូបករណ៍ និងការជ្រើសរើស។ លទ្ធផលនៃការបំពេញកម្រងសំណួរគណៈកម្មការអាហារូបករណ៍ថ្នាក់រាជធានីនិងថ្នាក់ខេត្ត នាយកឬនាយិកា និងគ្រូទទួលបន្ទុកថ្នាក់ដែលមាននៅក្នុងក្រាហ្វិកទី៤ខាងក្រោម បង្ហាញថា ការផ្សព្វផ្សាយអាហារូបករណ៍សិស្សក្រីក្រ ត្រូវបានធ្វើឡើងតាមរយៈមធ្យោបាយជាច្រើនដូច

ជា តាមរយៈលោកគ្រូអ្នកគ្រូ ការប្រជុំនិងបិទផ្សាយតាមក្តារខៀនព័ត៌មាននៅសាលារៀន និងការប្រជុំនៅតាមសង្កាត់ ក្រុមប្រឹក្សាខណ្ឌ និងអាជ្ញាធរមូលដ្ឋាន។ លទ្ធផលបង្ហាញថា ការផ្សព្វផ្សាយភាគច្រើន ត្រូវបានធ្វើឡើងតាមរយៈតាមការប្រជុំនៅសាលារៀន និងលោក គ្រូអ្នកគ្រូ។ ក្រៅពីនេះសាលាក៏បានធ្វើការផ្សព្វផ្សាយព័ត៌មាននេះទៅដល់អាជ្ញាធរ មូលដ្ឋាន ផងដែរ តាមរយៈការប្រជុំនៅសាលាសង្កាត់ ព្រមទាំងបិទផ្សាយនៅក្តារព័ត៌មានជាដើម។ ក្រាហ្វិកទី៥ខាងក្រោម ក៏បានបង្ហាញពីមធ្យោបាយដែលសិស្សទទួលបានព័ត៌មានស្តីពីកម្មវិធី អាហារូបករណ៍នេះដែរ ជាលទ្ធផលគឺប្រហាក់ប្រហែលគ្នាពីលទ្ធផលដែលបានពីការ បំពេញកម្រងសំណួរគ្រូៗ នាយកសាលា មន្ត្រីគម្រោង និងប្រធានមន្ទីរព្រោះថា សិស្ស ប្រមាណជា ៧០ភាគរយ គឺបានដឹងព័ត៌មានអាហារូបករណ៍តាមរយៈលោកគ្រូអ្នកគ្រូ របស់គេ ដែលជាការងាយស្រួលដល់សិស្សទាំងនោះឆាប់ចាប់បាននិងចងចាំបានយូរ ដោយស្តាប់ឮផ្ទាល់ពីលោកគ្រូ អ្នកគ្រូ ខណៈដែលសិស្សប្រមាណ ៤.៣ភាគរយ បានដឹង តាមរយៈការប្រជុំនៅសាលាពេលគោរពទង់ជាតិ ការបិទផ្សាយក្តារព័ត៌មាន ដោយសារ សិស្សភាគច្រើន គឺមិនមានទម្លាប់អានឬមើលព័ត៌មាន និងខ្លះមិនសូវចេះអានអក្សរដែល បានបិទផ្សាយឡើយ ហើយក៏មិនសូវបានស្តាប់ប៉ុន្មានដែរពេលគោរពទង់ជាតិ ចំណែកឯ មាតាបិតាភាគច្រើនដែរក៏ពុំសូវចាប់អារម្មណ៍លើក្តារខៀនព័ត៌មាន គឺផ្ដោតធ្ងន់តែលើការ ជូនកូនទៅសាលារៀន និងទៅទទួលកូនចេញពីសាលារៀនមកវិញនោះទេ។ និងមានតែ ២.៩ភាគរយ ទេដែលដឹងតាមរយៈអាជ្ញាធរភូមិសង្កាត់ ដោយសារភាគច្រើនមិនសូវមាន ទំនាក់ទំនងនឹងអាជ្ញាធរភូមិសង្កាត់ ខ្លះរស់នឹងការងារផ្គត់ផ្គង់គ្រួសារ។

**ក្រាហ្វិកទី៤ ៖ ដំណើរការផ្សព្វផ្សាយព័ត៌មានអាហារូបករណ៍បានពីមន្ត្រីទទួលបន្ទុក**

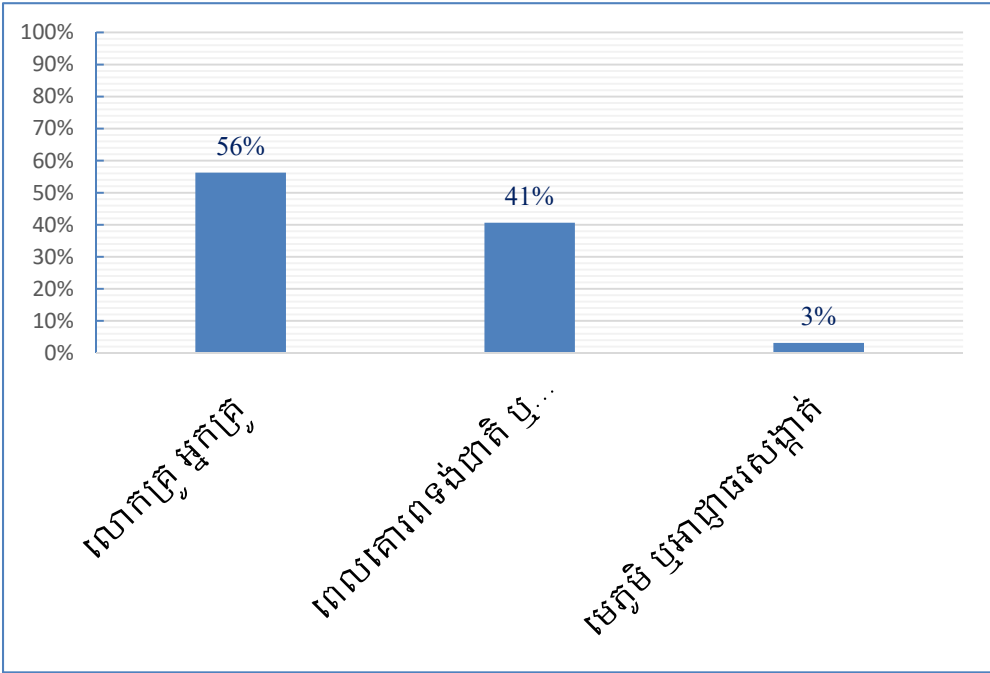

**ក្រាហ្វិកទី៥៖ មធ្យោបាយដែលសិស្សទទួលបានស្តីពីកម្មវិធីអាហារូបករណ៍**

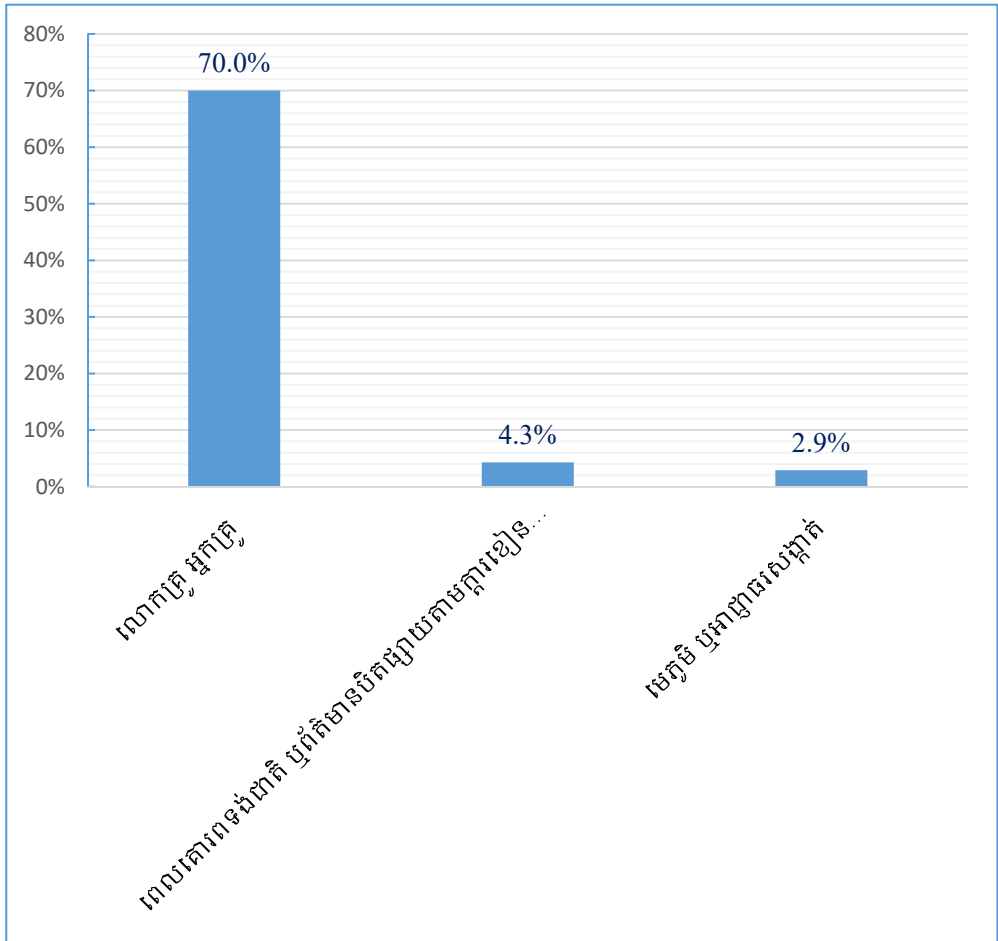

**៤.២.២ ការជ្រើសរើសសិស្សអាហារូបករណ៍**

ក្រោយពីបានផ្សព្វផ្សាយព័ត៌មានរួចមក ការស្នើសុំអាហារូបករណ៍ពីសំណាក់មាតា បិតាសិស្សមកពីគ្រួសារក្រីក្រ ត្រូវបានប្រព្រឹត្តជាពីរដំណាក់កាលសំខាន់គឺ ការពិនិត្យ មើលទៅលើលក្ខខណ្ឌសមស្រប និងការចុះពិនិត្យស្ថានភាពជាក់ស្តែងនៅតាមផ្ទះសិស្ស ក្រីក្រដែលបានស្នើសុំ។ លទ្ធផលនៃការបំពេញកម្រងសំណួរ (ដំណាក់កាលទី១ នៃការ ជ្រើសរើស) គណៈកម្មការអាហារូបករណ៍ថ្នាក់រាជធានី ថ្នាក់ខណ្ឌ នាយកឬនាយិកា និង គ្រូទទួលបន្ទុកថ្នាក់ ដែលមាននៅក្នុងតារាងទី១(ទំព័រទី១១)ខាងលើ បានបង្ហាញពីលក្ខខណ្ឌ នៃការជ្រើសរើសសិស្សអាហារូបករណ៍មានដូចជា៖

- ១)មានបណ្ណអត្តសញ្ញាណគ្រួសារក្រីក្រប្រភេទ១ ឬប្រភេទ២ ឬបណ្ណសមធម៌ផ្សេងៗ
- ២)មានលិខិតស្នើសុំពីអាជ្ញាធរមូលដ្ឋាននិងជាគ្រួសារជួបការលំបាកធ្វើឱ្យអវត្តមានច្រើន
- ៣)មិនទទួលបានអាហារូបករណ៍ពីអង្គការ ឬស្ថានប័នផ្សេងៗ
- ៤)មានវត្តមានច្រើនជាង ៨០% នៃថ្ងៃសិក្សា និងលទ្ធផលជាប់មធ្យមភាគ។



ក្រាហ្វិកទី៦ខាងក្រោម ក៏បានបង្ហាញពីលក្ខខណ្ឌដែលសិស្សត្រូវទទួលបានអាហាររូបករណ៍នេះដែរ ប៉ុន្តែលទ្ធផលខុសពីលទ្ធផលដែលបានពីការបំពេញកម្រងសំណួរគ្រូៗនាយកសាលា មន្ត្រីគម្រោង និងប្រធានមន្ទីរ ព្រោះថាសិស្ស និងមាតាបិតាសិស្សប្រមាណជា ៥៦.៤ភាគរយ គឺបានដឹងពីលក្ខខណ្ឌនៃការជ្រើសរើសសិស្សអាហាររូបករណ៍កម្រិតតិចតួចបំផុត ដោយមូលហេតុថា សិស្ស និងមាតាបិតាឬអ្នកអាណាព្យាបាលសិស្សពុំសូវយកចិត្តទុកដាក់នឹងលក្ខខណ្ឌទាំងនោះទេ ដោយគាត់គិតថាគ្រួសារគាត់ក្រីក្រ អញ្ជឹងគ្រាន់តែមករៀន និងឱ្យកូនមករៀនជាប្រចាំទៅ គឺទទួលបានប្រាក់អាហាររូបករណ៍ក្រីក្រនោះហើយ និងម្យ៉ាងទៀតគឺភាគច្រើននៃសិស្សទាំងនេះរៀននៅថ្នាក់ទី៤ ឬខ្លះទៀតជាសិស្សដែលរៀនមិនសូវពូកែ រីឯ ២៨.៦ភាគរយ បានយល់ដឹងពីលក្ខខណ្ឌជ្រើសរើសកម្រិតមធ្យម ក៏ព្រោះតែពួកគាត់យកចិត្តទុកដាក់ខ្លាំងនឹងប្រាក់អាហាររូបករណ៍ដែលទទួលបាននោះ បើគាត់បាត់បង់ប្រាក់នោះទៀត គឺជីវភាពគាត់កាន់តែលំបាកហើយ ចំណែក១៤.៣ភាគរយ ទៀតយល់ដឹងពីលក្ខខណ្ឌជ្រើសរើសកម្រិតបង្អស់ ព្រោះភាគច្រើនក្នុងចំណោមនេះមានកូន ឬប្អូន ឬ ក្មួយៗ រៀននៅសាលារៀនជាមួយកូនដែលទទួលបានប្រាក់អាហាររូបករណ៍ដែរ ជាហេតុធ្វើឱ្យគាត់ទទួលបានព័ត៌មានច្រើន និង០.៧ភាគរយ ប៉ុណ្ណោះដែលយល់ដឹងពីលក្ខខណ្ឌជ្រើសរើសបានល្អ ដោយសារភាគច្រើនក្នុងចំណោមនេះជាកូនមន្ត្រីរាជការ ឬគ្រូបង្រៀន ឬមានបងប្អូន ឬសាច់ញាតិជាគ្រូបង្រៀននៅសាលារៀននោះ។

ក្រាហ្វិកទី៦៖ លក្ខខណ្ឌជ្រើសរើសអាហាររូបករណ៍ដែលសិស្សនិងមាតាបិតាសិស្សបានដឹង

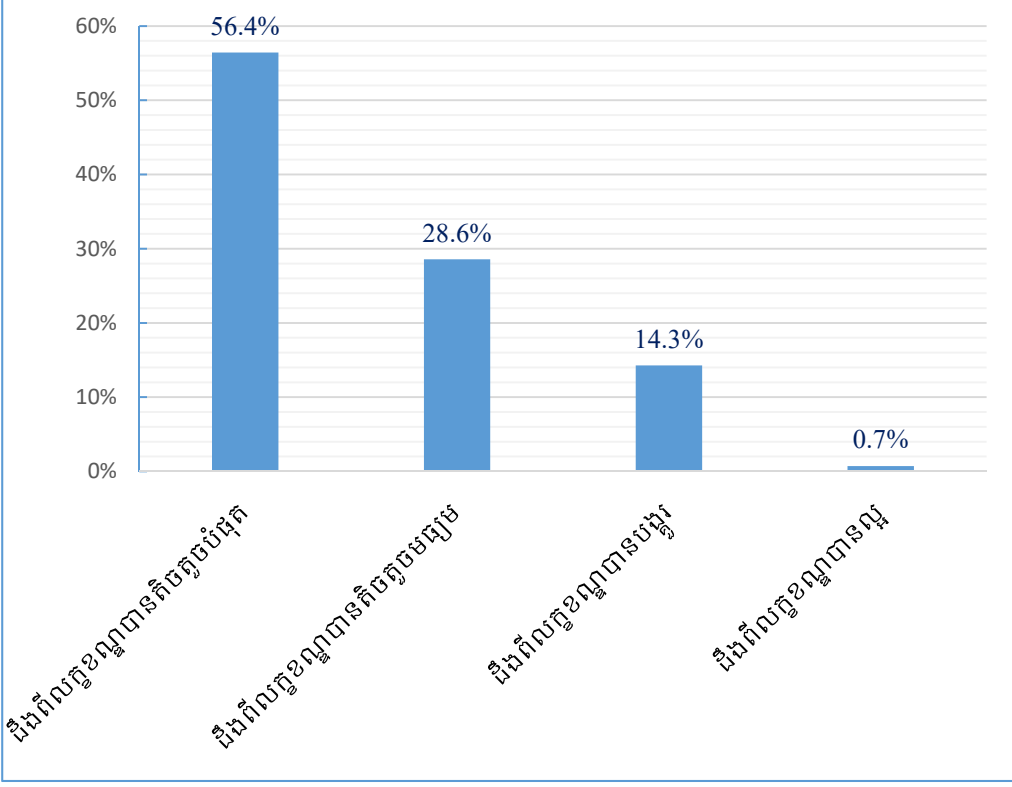

ដើម្បីជ្រើសរើសបានសិស្សដែលត្រូវផ្តល់អាហារូបករណ៍ គឺគណៈកម្មការជ្រើសរើសត្រូវចុះទៅដល់ផ្ទះរបស់សិស្ស ក្នុងគោលបំណងធ្វើការផ្ទៀងផ្ទាត់លក្ខណៈវិនិច្ឆ័យជាមួយមួយនឹងស្ថានភាពជាក់ស្តែងរបស់គ្រួសារសិស្ស។ យ៉ាងណាមិញ លទ្ធផលនៅក្នុងរដ្ឋាក្រាមទី១នៃការបំពេញកម្រងសំណួរ(ដំណាក់កាលទី២នៃការជ្រើសរើស) គណៈកម្មការអាហារូបករណ៍ថ្នាក់រាជធានី ថ្នាក់ខណ្ឌ នាយកប្បនាយិកា និងគ្រូទទួលបន្ទុកថ្នាក់គឺបានបង្ហាញថា គណៈកម្មការជ្រើសរើសធ្លាប់បានចុះពិនិត្យផ្ទៀងផ្ទាត់ពីស្ថានភាពដល់ផ្ទះសិស្ស ១០០ភាគរយ។ ប៉ុន្តែលទ្ធផលនៃការបំពេញកម្រងសំណួរសិស្ស និងមាតាបិតាសិស្សក្នុងក្រាហ្វិកទី៧ខាងក្រោម បានបង្ហាញថា មិនមានការចុះផ្ទៀងផ្ទាត់ដល់ផ្ទះសិស្សរហូតដល់៨៧.៩ភាគរយ បានចុះផ្ទៀងផ្ទាត់ដោយគ្រូ នាយកតែ ៥ភាគរយ បានចុះផ្ទៀងផ្ទាត់ដោយអាជ្ញាធរភូមិ សង្កាត់មានតែ ៣.៦ភាគរយ ប៉ុណ្ណោះ និង៣.៥ភាគរយ បានបញ្ជាក់ថាមិនដឹងពីបញ្ហានេះ។ កត្តាទាំងនេះគឺមកពីគណៈកម្មការបានរៀបចំផែនការចុះពិនិត្យហើយ តែដោយមិនមានពេលវេលា និងខ្វះថវិកាគ្រប់គ្រាន់សម្រាប់អនុវត្តជាក់ស្តែងនៅតាមមូលដ្ឋានសាលារៀន និងបណ្តាលមកពីភាពមមាញឹកខ្លាំងនឹងការងារបន្ទាន់ៗជាច្រើន ដែលត្រូវធ្វើនៅដើមឆ្នាំសិក្សានីមួយៗ។

**រដ្ឋាក្រាមទី១៖ ការចុះផ្ទៀងផ្ទាត់ព័ត៌មានរបស់គណៈកម្មការជ្រើសរើសនៅតាមផ្ទះសិស្ស**

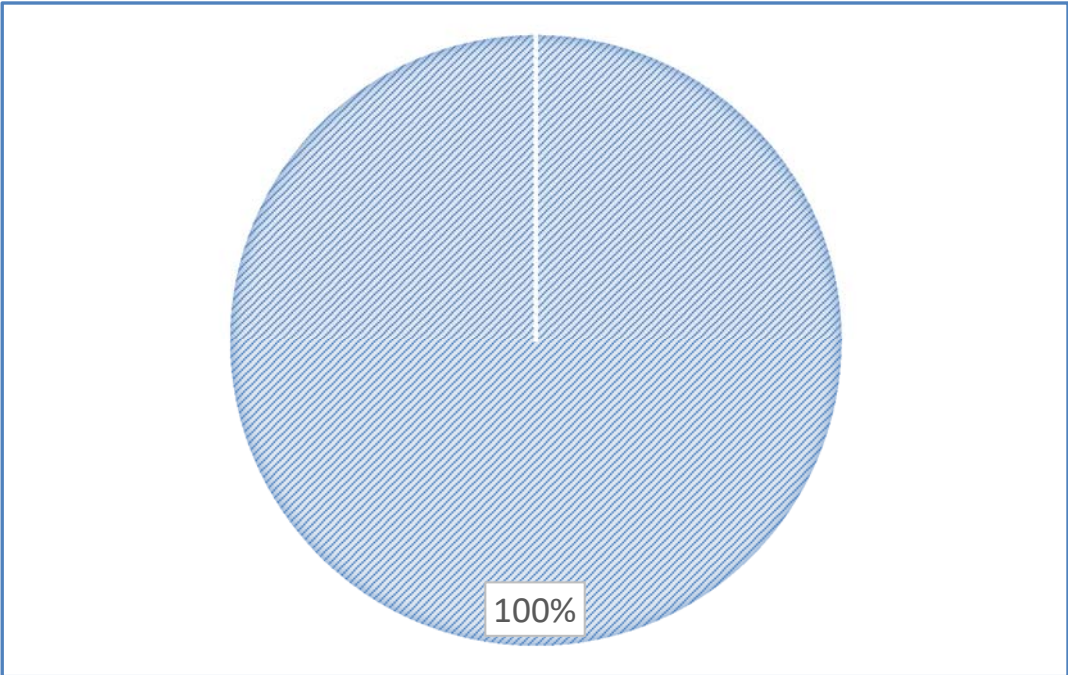

**ក្រាហ្វិកទី៧៖ ការបញ្ជាក់របស់សិស្ស មាតាបិតាសិស្សពីការចុះពិនិត្យផ្ទៀងផ្ទាត់ដល់ផ្ទះ**

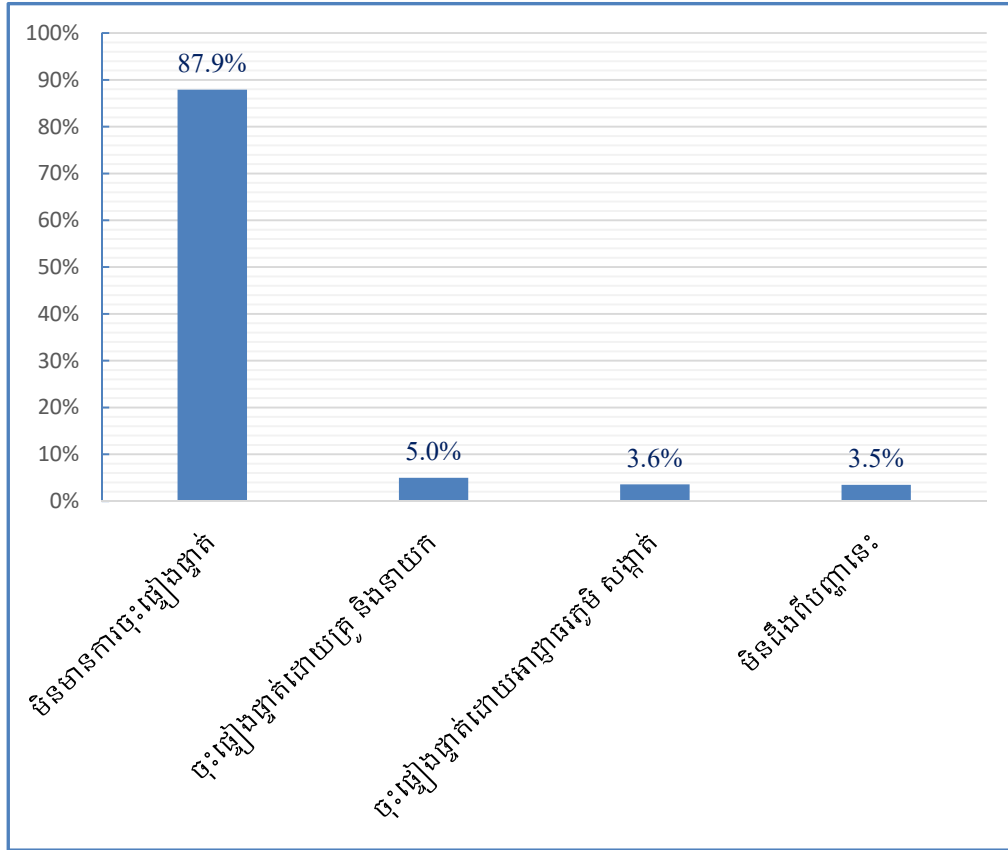

ស្របជាមួយគ្នានេះដែរការសម្រេចផ្តល់ ឬមិនផ្តល់ឱ្យអាហារូបករណ៍ដល់គ្រួសារសិស្សក្រីក្រណាមួយជាកត្តាសំខាន់បំផុតមួយផងដែរ។ លទ្ធផលនៅក្នុងដ្យាក្រាមទី២ នៃការបំពេញកម្រងសំណួរគណៈកម្មការអាហារូបករណ៍ថ្នាក់រាជធានី ថ្នាក់ខណ្ឌ ថ្នាក់សាលារៀន និងគ្រូទទួលបន្ទុកថ្នាក់ដែលមានសិស្សអាហារូបករណ៍ គឺបានបង្ហាញថាគណៈកម្មការជ្រើសរើសបានសម្រេចការជ្រើសរើសសិស្សអាហារូបករណ៍ក្រីក្រ ក្រោមការឯកភាពយល់ព្រមពីសមាសភាពគណៈកម្មការទាំងមូល ដោយមានកិច្ចប្រជុំត្រឹមត្រូវ ១០០ភាគរយ ដែលស្របតាមលក្ខខណ្ឌនៃការជ្រើសរើសបានល្អប្រសើរ។

រូបភាពទី២៖ ការប្រជុំសម្រេចជ្រើសរើសសិស្សអាហារូបករណ៍ក្រីក្ររបស់គណៈកម្មការ

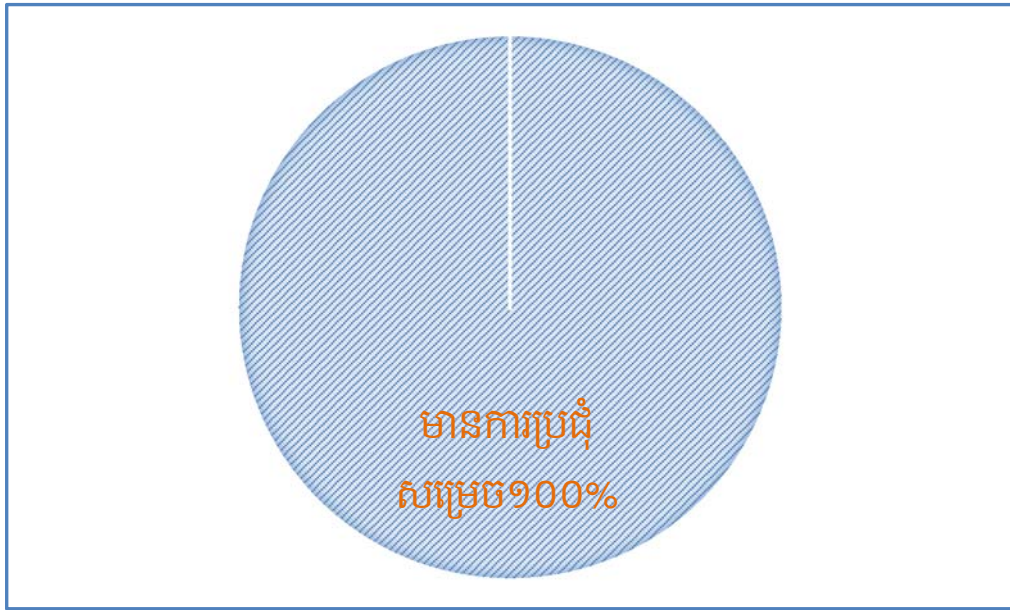

៤.២.៣ ប្រសិទ្ធភាពនៃការផ្តល់អាហារូបករណ៍

ការរក្សាសិស្សអាហារូបករណ៍ដែលបានជ្រើសរើសរួចជាផ្លូវការឱ្យស្ថិតនៅក្នុងប្រព័ន្ធនៃការសិក្សារបស់ពួកគេគឺជាកត្តាសំខាន់ និងចាំបាច់បំផុតដែលគណៈកម្មការអាហារូបករណ៍នៅគ្រប់កម្រិតថ្នាក់ត្រូវយកចិត្តទុកដាក់និងតាមដានជាប្រចាំ។ ការរៀបចំផែនការសកម្មភាពដើម្បីអនុវត្តក្នុងដំណាក់កាលនេះ គឺត្រូវតែបញ្ចូលទៅក្នុងផែនការប្រតិបត្តិ នៅតាមអង្គការពាក់ព័ន្ធ ដើម្បីរួមចំណែកធ្វើឱ្យសម្រេចបាននូវគោលបំណងរបស់កម្មវិធីអាហារូបករណ៍សិស្សក្រីក្រទាំងមូល។ លទ្ធផលដូចបានរកឃើញក្នុងក្រាហ្វិកទី៨ខាងក្រោម ដែលបង្ហាញពីផែនការសកម្មភាពរបស់គណៈកម្មការអាហារូបករណ៍ថ្នាក់រាជធានី ថ្នាក់ខណ្ឌ ថ្នាក់សាលារៀន និងគ្រូទទួលបន្ទុកថ្នាក់ បានរៀបចំផែនការរៀងៗខ្លួនជាច្រើនដូចជា ការជួយឧបត្ថម្ភជាសម្ភារៈសិក្សាបន្ថែម ការអប់រំនិងផ្តល់កម្លាំងចិត្ត ការសម្របសម្រួលឱ្យបានសិក្សានូវជំនាញផ្សេងៗ ការតាមដានវត្តមានសិក្សា និងដោយជួបជាមួយមាតាបិតាឬអាណាព្យាបាលសិស្សដោយផ្ទាល់ ឬដោយប្រយោល និងការប្រជុំនិងពិនិត្យតាមដានជាដើម។ ផែនការសកម្មភាពទាំងនេះពិតជាប្រសិទ្ធភាពខ្ពស់ក្នុងការចូលរួមចំណែកធ្វើឱ្យសម្រេចបាននូវការរក្សាឱ្យក្រុមសិស្សទាំងនោះ បានទទួលការសិក្សាអប់រំរហូតចប់ភូមិសិក្សាប្រាកដណាស់។

**ក្រាហ្វិកទី៨៖ ផែនការសកម្មភាពរបស់គណៈកម្មការអាហារូបករណ៍**

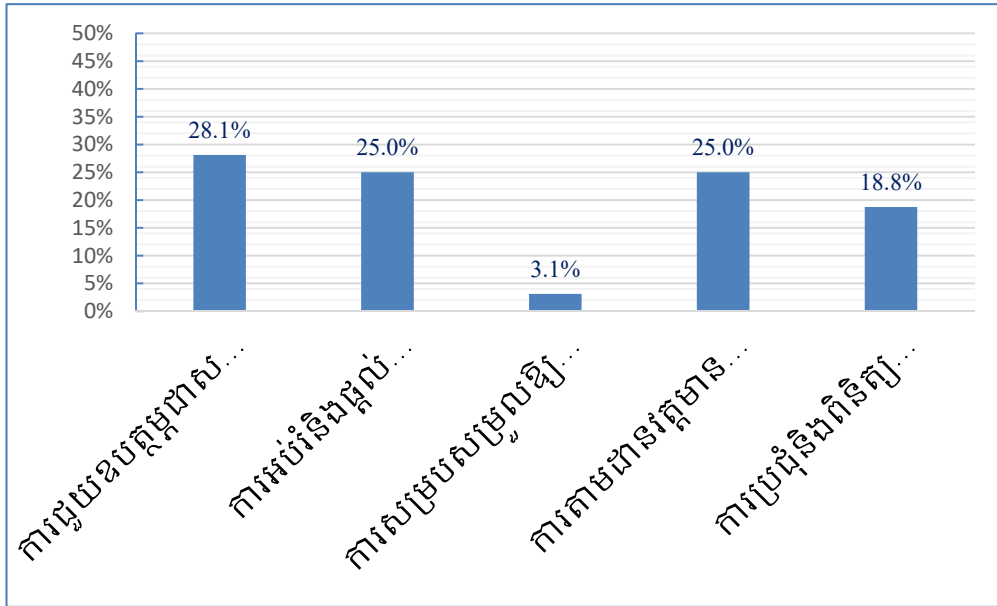

លទ្ធផលនៅក្នុងក្រាហ្វិកទី៩ ក៏បានបង្ហាញពីការអនុវត្តតាមផែនការដាក់ស្តង់ដាររបស់គណៈកម្មការ និងគ្រូប្រចាំថ្នាក់ដែលសិស្សអាហារូបករណ៍បានបំពេញកម្រងសំណួរជាលទ្ធផល គឺប្រហាក់ប្រហែលគ្នាពីលទ្ធផលដែលបានពីការបំពេញកម្រងសំណួរគ្រូៗ និងគណៈកម្មការអាហារូបករណ៍ដែរ ព្រោះថាសិស្សប្រមាណជា ៨៤ភាគរយ គឺបានបញ្ជាក់ថាគ្រូមានការត្រួតពិនិត្យតាមសិស្ស ជំរុញការសិក្សា លើកទឹកចិត្តសិស្សជាប្រចាំ និង ៣៣ភាគរយ បានទទួលសម្ភារៈសិក្សាបន្ថែមពីជួយជ្រោមជ្រែងរបស់គ្រូ។

**ក្រាហ្វិកទី៩៖ ការបញ្ជាក់របស់សិស្ស ពីការយកចិត្តទុកដាក់របស់គ្រូមកលើពួកគេ**

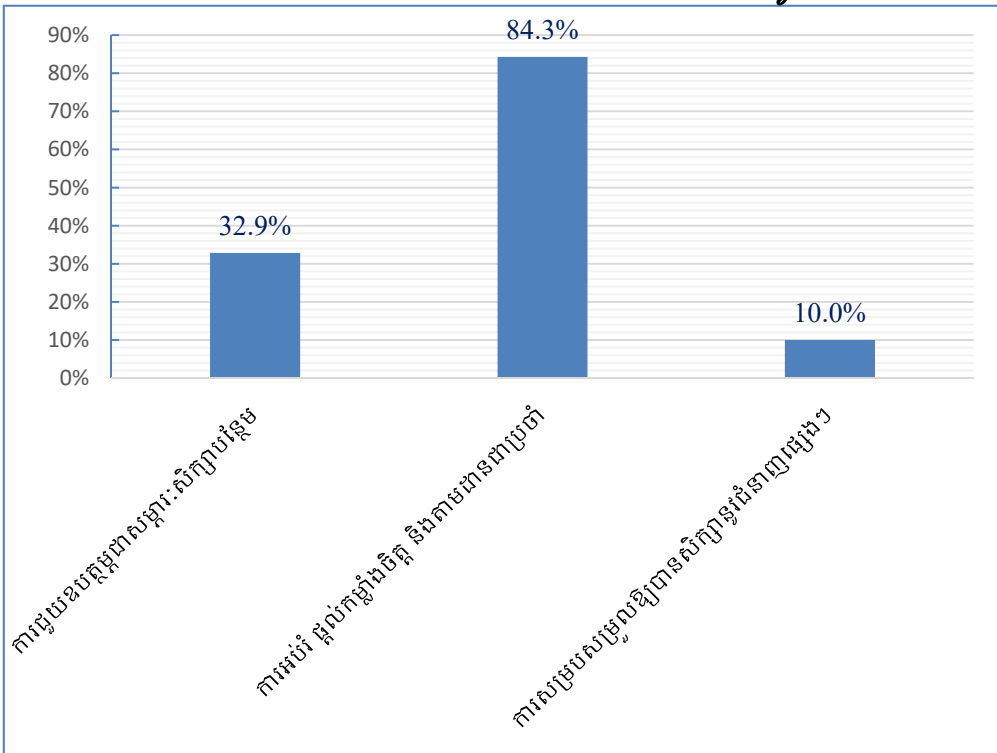

អ្វីដែលគួរឱ្យកត់សម្គាល់ក្នុងក្រាហ្វិកទី១០ មួយទៀតគឺ ការរំពឹងទុកដែលថាសិស្សអាហារូបករណ៍នឹងបន្តរៀនរហូតដល់ចប់បឋមសិក្សារបស់ថ្នាក់មន្ទីរអប់រំមាន ៧៥ភាគរយ ថ្នាក់ការិយាល័យអប់រំមាន ៧១ភាគរយ ថ្នាក់សាលារៀនមាន ៨២ភាគរយ ដោយសំអាងលើរបាយការណ៍ឆ្នាំចាស់ៗកន្លងមក រីឯមាតាបិតាឬអ្នកអាណាព្យាបាលសិស្សមានការតាំងចិត្តឱ្យកូនរៀនចប់បឋមសិក្សារហូតដល់ ៩៣ភាគរយ ដោយគាត់បានប្តេជ្ញាថានឹងបំពេញឱ្យបាន និងម្យ៉ាងទៀតកូនៗគាត់បានទទួលអាហារូបករណ៍ពីរាជរដ្ឋាភិបាលក្នុងការទំនុកបំរុងឱ្យ ក្នុងការសិក្សាខ្លះហើយ និងសិស្សមានតាំងចិត្តរហូតដល់ ៩៩ភាគរយ ព្រោះថាឪពុកម្តាយរបស់គាត់បានធ្វើកិច្ចសន្យាជាមួយសាលារួចហើយ។ ចំណុចទាំងនេះបង្ហាញយ៉ាងច្បាស់ថា ពិតជាសមស្របតាមវត្តមាននៃកម្មវិធីអាហារូបករណ៍ប្រាកដណាស់។

ក្រាហ្វិកទី១០៖ ការរំពឹងទុកថាសិស្សអាហារូបករណ៍នឹងបន្តរៀនរហូតដល់ចប់បឋមសិក្សា

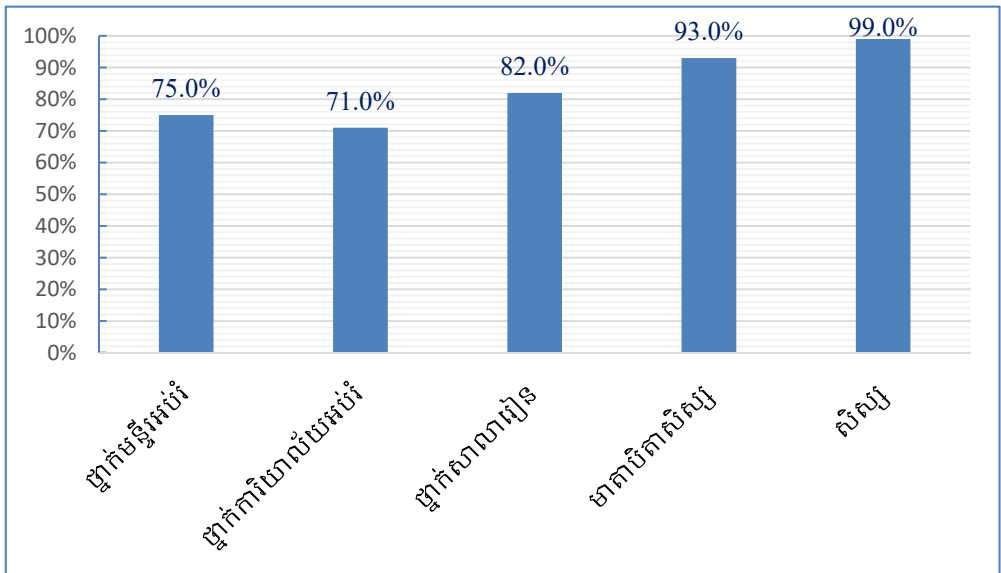

ក្នុងនោះផងដែរតាមរយៈការសម្ភាសផ្ទាល់ជាមួយសិស្ស និងមាតាបិតាឬអ្នកអាណាព្យាបាលសិស្សដែលមានក្នុងក្រាហ្វិកទី១១ បានបង្ហាញពីបញ្ហាប្រឈមមួយចំនួនដូចជា ៦៥% នៃសិស្សពីសាលាដែលបានជ្រើសរើសមានបញ្ហាខ្លាំងចំពោះជីវភាព ដោយពួកគាត់បានទទួលប្រាក់ពីឪពុកម្តាយពេលមកសាលាតិចជាងមួយពាន់រៀលក្នុងមួយថ្ងៃ ដោយមិនបានហូបបាយពេលព្រឹកទៀតក៏មាន ឯខ្លះទៀតគឺមិនមានប្រាក់តែម្តង ៥៩% ក្នុងចំណោមពួកគេខ្វះខាតសម្ភារៈសិក្សា ព្រោះកាបូបស្ពាយខ្លះរហែក ខ្លះមិនមាន(ច្រកស្បោង) សរសេរសៀវភៅចូលគ្នាមុខវិជ្ជាខុសគ្នា សម្លៀកបំពាក់ចាស់ខ្លាំង និង៣៩%ក្នុងចំណោមពួកគេខ្វះខាតមធ្យោបាយធ្វើដំណើរប្រចាំថ្ងៃទៅសាលារៀន រាល់ថ្ងៃគឺដើរមករៀន។ លើសពីនេះទៀត ១៩% នៃអាណាព្យាបាលបានប្រឈមនឹងផលលំបាក ហើយចំណាយពេលវេលាច្រើន ក្នុងការធ្វើដំណើរទៅចូលរួមបើកប្រាក់អាហារូបករណ៍ ដោយ

ខ្លះមិនមានមធ្យោបាយ ខ្លះរស់នឹងការងារចិញ្ចឹមជីវិតប្រចាំថ្ងៃ ខ្លះសុំច្បាប់ពីការងារមិនបាន(គេកាត់លុយ) ខ្លះចាស់ជរាពិបាក ធ្វើដំណើរមក។

**ក្រាហ្វិកទី១១៖ ការសម្ភាសផ្ទាល់ជាមួយសិស្ស និងមាតាបិតាឬអ្នកអាណាព្យាបាល**

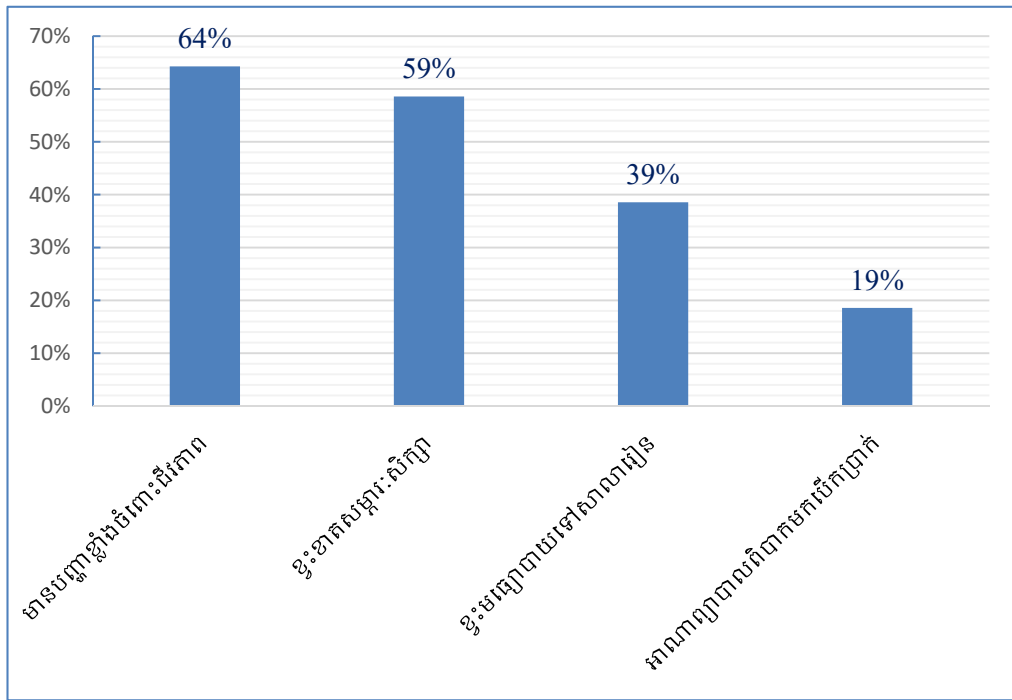

ការចូលរួមកាត់បន្ថយបន្ទុកចំណាយប្រចាំថ្ងៃ លើការសិក្សារបស់សិស្សក្រីក្រជួបការលំបាក គឺជាចំណុចស្នូលមួយនៃកម្មវិធីអាហារូបករណ៍សិស្សក្រីក្រ។ ក្រាហ្វិកទី១២ ខាងក្រោមបានបង្ហាញពីការយល់ឃើញរបស់មាតាបិតាឬអ្នកអាណាព្យាបាល និងសិស្សក្រីក្រលើបរិមាណថវិកាអាហារូបករណ៍ដែលទទួលបានរួមមាន៖ ៤៦ភាគរយ ក្នុងចំណោមសិស្ស និងមាតាបិតាសិស្សឬអ្នកអាណាព្យាបាលសិស្សដែលបានចូលរួមបំពេញកម្រងសំណួរយល់ឃើញថាថវិកាអាហារូបករណ៍គឺបានជួយដោះស្រាយបន្ទុកចំណាយលើការសិក្សាបានកម្រិតមធ្យម ដោយបានជួយសម្រួលជីវភាពគ្រួសារគាត់មួយផ្នែកធំក្នុងការផ្គត់ផ្គង់ជាថវិកាសម្រាប់ការរៀនសូត្របានល្អ។ ចំណែក ៤៧ភាគរយ ផ្សេងទៀតបញ្ជាក់ថាថវិកាអាហារូបករណ៍នេះបានជួយដោះស្រាយលើការសិក្សាក្នុងកម្រិតមធ្យម ដោយថវិកានេះបានបំពេញនូវកង្វះខាតរបស់ពួកគាត់សម្រាប់ផ្គត់ផ្គង់លើសម្ភារៈសិក្សា សំលៀកបំពាក់ និងការហូបចុកនៅសាលារៀន ដែលបានជួយឱ្យមានលទ្ធភាព និងពេលវេលាគ្រប់គ្រាន់ក្នុងការសិក្សារៀនសូត្របានល្អ និងបានផ្តល់ជំនួយចិត្តក្នុងការជួយជំរុញនិងតាមដានការសិក្សារបស់កូនៗគាត់ផងដែរ។ មានតែ ៦ភាគរយ ប៉ុណ្ណោះដែលបានបញ្ជាក់ថាពិបាក ដោយសារភាគច្រើន គឺជាគ្រួសារដែលមានកូនរៀនច្រើននាក់ ហើយ

ប្រាក់អាហារូបករណ៍គឺទទួលបានតែម្នាក់ ហើយថវិកានេះគ្រាន់តែបានជួយលើការផ្គត់ផ្គង់សម្ភារសិក្សា និងសំលៀកបំពាក់បានមួយចំនួនតែប៉ុណ្ណោះ។

**ក្រាហ្វិកទី១២៖ យោបល់របស់សិស្ស និងមាតាបិតាអ្នកអាណាព្យាបាលអំពីបរិមាណនៃប្រាក់អាហារូបករណ៍**

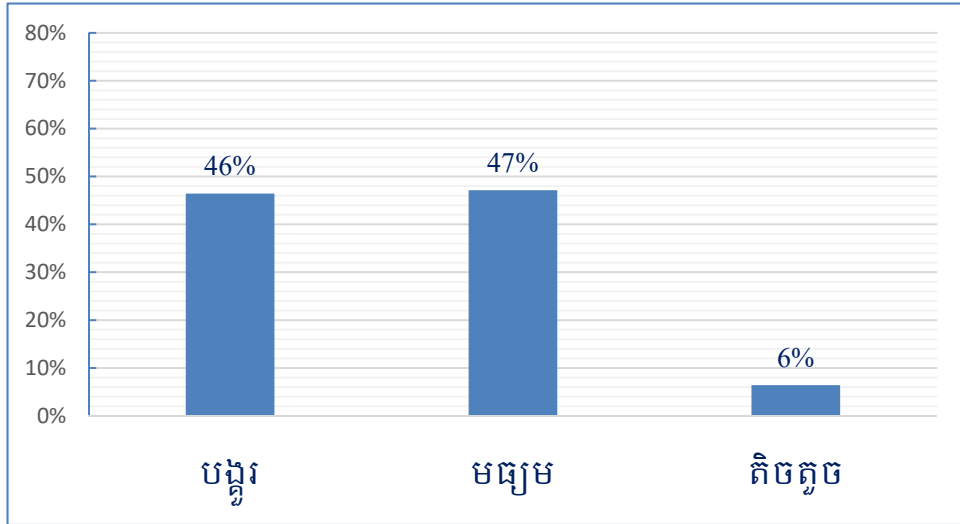

លទ្ធផលសិក្សាក៏ជាចំណុចស្នូលសំខាន់មួយដែរ នៃកម្មវិធីអាហារូបករណ៍សិស្សក្រីក្រ។ ក្រាហ្វិកទី១៣ ខាងក្រោមបានបង្ហាញថាសិស្សដែលទទួលបានប្រាក់អាហារូបករណ៍ទាំងអស់នៅសាលាទាំង៧នេះ សិស្សចំនួន ៩៨ភាគរយ គឺបានឡើងថ្នាក់និងរៀនបានចប់ថ្នាក់ទី៦ ៩៥ភាគរយ គឺបានចូលរៀននៅថ្នាក់ទី៧ នៃមធ្យមសិក្សាបឋមភូមិ ជាងនេះទៅទៀតក្នុងចំណោមពួកគេទាំងអស់ គឺមិនមានអ្នកបោះបង់ការសិក្សាឡើយ ដោយសារសិស្សទាំងនោះបានមករៀនទៀងទាត់ ខិតខំរៀនសូត្រ មានពេលវេលាគ្រប់គ្រាន់ក្នុងការសិក្សារៀនសូត្រ និងមានការយកចិត្តទុកដាក់តាមដានការសិក្សារបស់ពួកគេជាប្រចាំពីសំណាក់ លោកគ្រូ អ្នកគ្រូ សិស្សរួមថ្នាក់ និងមាតាបិតាអ្នកអាណាព្យាបាល។

**ក្រាហ្វិកទី១៣៖ លទ្ធផលសិក្សារបស់សិស្សអាហារូបករណ៍**

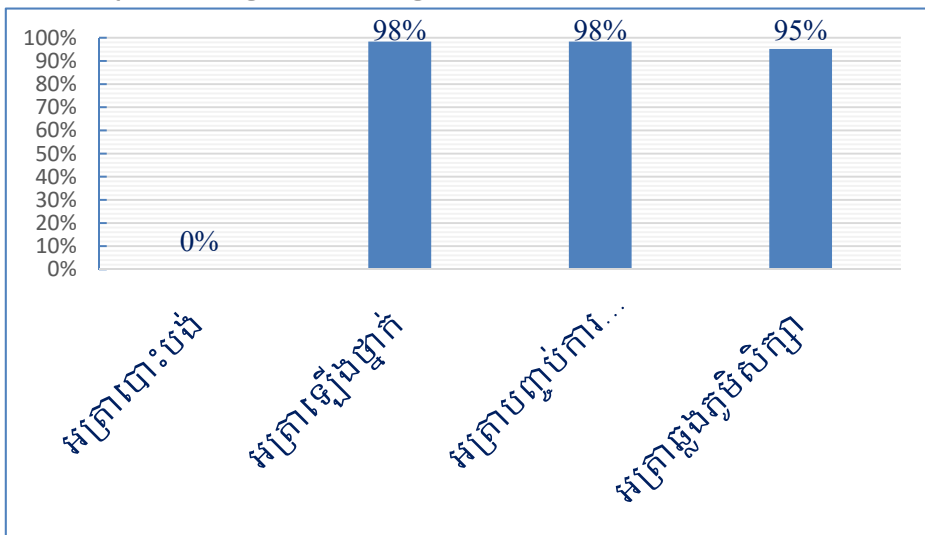



**៤.២.៤ ការជំរុញការផ្តល់អាហារូបករណ៍**

តាមរយៈគោលការណ៍អាហារូបករណ៍ ការបើកប្រាក់អាហារូបករណ៍សិស្សក្រីក្រ ត្រូវធ្វើឡើងមានកាលកំណត់ចំនួនបីលើកក្នុងមួយឆ្នាំសិក្សា។ ក្នុងមួយលើកៗមានចំនួន ៨០ ០០០ រៀល សរុបស្មើនឹង ២៤០ ០០០រៀល សម្រាប់សិស្សម្នាក់ក្នុងមួយឆ្នាំសិក្សា។ ពិធីបើកប្រាក់ជូនសិស្សអាហារូបករណ៍ក្រីក្រ ត្រូវប្រព្រឹត្តទៅនៅតាមសាលារៀននីមួយៗ មានន័យថា សិស្សអាហារូបករណ៍ទាំងអស់ជាមួយមាតាបិតា ឬអ្នកអាណាព្យាបាល ត្រូវមកជួបជុំគ្នាដើម្បីទទួលប្រាក់អាហារូបករណ៍នៅតាមសាលារៀនរបស់ខ្លួននៅចំពោះមុខ គ.អ.ម. និងតំណាងមកពីថ្នាក់ក្រុង ស្រុក ខណ្ឌ និងឬ ថ្នាក់រាជធានី ខេត្ត។

លទ្ធផលក្នុងដ្យាក្រាមទី៣ ខាងក្រោមបង្ហាញថា ៧៤ភាគរយ ក្នុងចំណោមសិស្ស ទាំងអស់ដែលបានបំពេញកម្រងសំណួរ គឺបានដឹងពីចំនួនលើកនៃការបើកប្រាក់អាហារូប- ករណ៍ រីឯ ១៦ភាគរយ ទៀតគឺមិនច្បាស់លាស់ ហើយប្រមាណ ១០ភាគរយ ទៀតគឺយល់ ច្រឡំ លទ្ធផលនេះបង្ហាញថា សិស្សភាគច្រើនគឺបានដឹងព័ត៌មាននៃការបើកប្រាក់អាហា- រូបករណ៍ក្នុងកម្រិតល្អបង្អស់។

**ដ្យាក្រាមទី៣៖ ព័ត៌មានស្តីពីការបើកប្រាក់អាហារូបករណ៍ដែលទទួលបានពីសិស្ស**

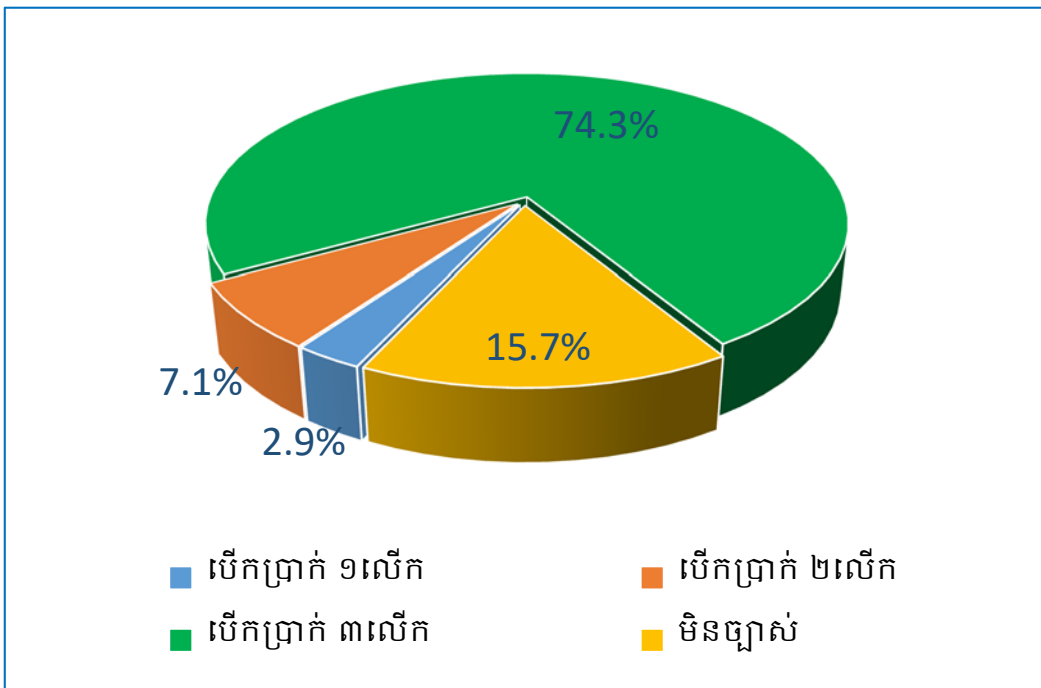

ចំពោះលទ្ធផលក្នុងដ្យាក្រាមទី៤ខាងក្រោម បញ្ជាក់ថា សិស្សប្រមាណ ៩៩ភាគ រយ ក្នុងចំណោមសិស្សដែលបានបំពេញកម្រងសំណួរ គឺបានទទួលប្រាក់គ្រប់ចំនួន និង មានតែ ១ភាគរយ ប៉ុណ្ណោះដែលមិនបានគ្រប់ចំនួន ដែលអាចនិយាយបានថាសាលា រៀនទាំង៧នេះ គឺបានបើកប្រាក់ជូនសិស្សបានត្រឹមត្រូវគោលការណ៍ណែនាំ។

**ដ្យាក្រាមទី៤៖ ព័ត៌មានស្តីពីការបើកប្រាក់អាហារូបករណ៍ដែលទទួលបានពីសិស្ស**



ការបដិសេធមិនបើកប្រាក់ដល់សិស្សនៅថ្ងៃបើកប្រាក់ គឺជាការអនុវត្តតាមគោលការណ៍នៃកម្មវិធីអាហារូបករណ៍ ដោយសិស្សត្រូវមករៀនឱ្យបានយ៉ាងហោចណាស់៨០ភាគរយនៃថ្ងៃសិក្សា និងរៀនបានជាប់មធ្យមភាគ ហើយនៅថ្ងៃបើកប្រាក់ត្រូវមានវត្តមានទាំងសិស្សដែលទទួលបានអាហារូបករណ៍ និងមាតាបិតាឬអ្នកអាណាព្យាបាលរបស់គេយ៉ាងណាម៉ិញតាមលទ្ធផលដ្យាក្រាមទី៥ ខាងក្រោមបានបង្ហាញថា សិស្សប្រមាណជា ២៥ភាគរយ ក្នុងចំណោមសិស្សដែលបានបំពេញកម្រងសំណួរត្រូវបានបដិសេធមិនបើកប្រាក់ឱ្យក្នុងថ្ងៃបើកប្រាក់ ដោយមិនមានវត្តមានពីមាតាបិតា ឬអ្នកអាណាព្យាបាលដែលប្រកាសនេះគឺមកពីមាតាបិតា ឬអ្នកអាណាព្យាបាលសិស្សទាំងនោះគ្មានមធ្យោបាយមកបើកប្រាក់ ឯខ្លះទៀតជាប់រល់កិច្ចការងារកសិចិញ្ចឹមជីវិត តែត្រូវបានបើកឱ្យវិញនៅពេលក្រោយបន្ទាប់ពីមាតាបិតា ឬអ្នកអាណាព្យាបាលសិស្សមកបើករួមជាមួយសិស្ស។ ប្រការនេះគួរមានលក្ខខណ្ឌណាមួយផ្សេងបន្ថែម ដើម្បីជួយសម្រួលដល់ការបើកប្រាក់នេះឱ្យមានដំណើរការល្អ ហើយមិនប៉ះពាល់ដល់ពេលវេលាទាំងមាតាបិតាឬអ្នកអាណាព្យាបាលសិស្ស ក៏ដូចជាគណៈកម្មការដែរ។

**ដ្យាក្រាមទី៥៖ ព័ត៌មានស្តីពីខកខានមិនអាចបើកប្រាក់បាន ដែលទទួលបានពីសិស្ស**

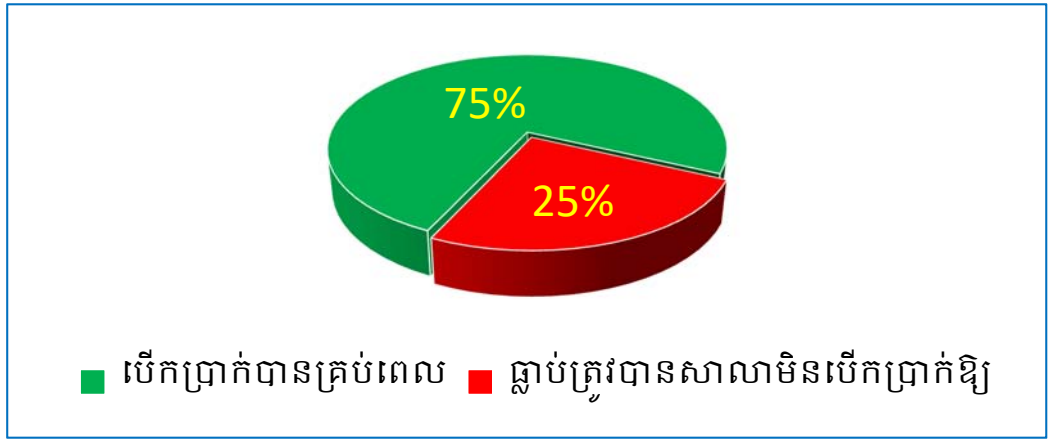

ការទម្លាក់ថវិកាអាហារូបករណ៍ក៏ជាផ្នែកមួយសំខាន់ក្នុងដំណើរការនៃកម្មវិធីអាហារូបករណ៍ លទ្ធផលក្នុងក្រាហ្វិកទី១៤ ខាងក្រោម បង្ហាញថាការទម្លាក់ថវិកាដែលបានទាន់ពេលនៅកម្រិតថ្នាក់មន្ទីរអប់រំមាន ៧៥ភាគរយ កម្រិតថ្នាក់ការិយាល័យអប់រំមាន ៧១ភាគរយ កម្រិតសាលារៀនមាន ៦៤ភាគរយ ប៉ុណ្ណោះ។ ដូចនេះអាចបញ្ជាក់ថាលំហូរនៃការទម្លាក់ថវិកានៅមានលក្ខណៈយឺតយ៉ាវ ដែលទាមទារឱ្យមានការជំរុញបន្ថែមពីគ្រប់ភាគីពាក់ព័ន្ធ ដើម្បីឱ្យការផ្តល់ប្រាក់អាហារូបករណ៍នោះបានជួយដោះស្រាយតម្រូវការរបស់សិស្សបានពិតប្រាកដ និងបានទាន់ពេលវេលា។

**ក្រាហ្វិកទី១៤៖ ភាពទៀងទាត់នៃលំហូរថវិកាអាហារូបករណ៍នៅតាមកម្រិត**

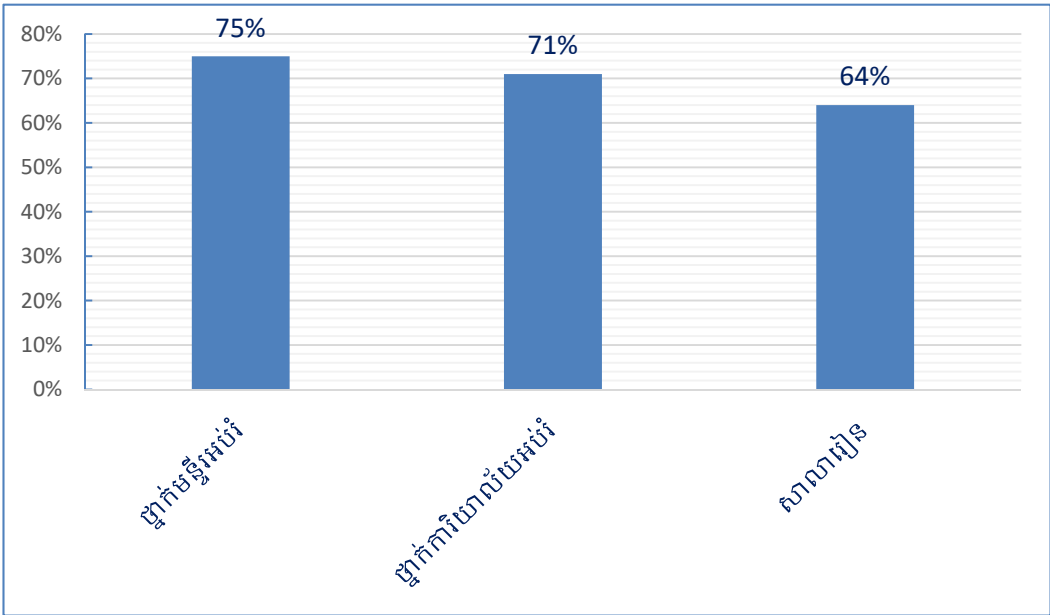

ការជួយគាំទ្រសិស្សឱ្យបន្តទទួលបានអាហារូបករណ៍នៅភូមិសិក្សា ជាបន្តបន្ទាប់គឺជាគោលការណ៍អាហារូបករណ៍មួយដែលធានារក្សាសិស្សទាំងនោះ ឱ្យស្ថិតក្នុងប្រព័ន្ធអប់រំ លទ្ធផលក្នុងក្រាហ្វិកទី១៥ ខាងក្រោម បង្ហាញថាសិស្សអាហារូបករណ៍នៅបឋមសិក្សាដែលបន្តទទួលបានប្រាក់អាហារូបករណ៍នៅមធ្យមសិក្សាបឋមភូមិ នៅកម្រិតថ្នាក់មន្ទីរអប់រំមាន ៥០ភាគរយ កម្រិតថ្នាក់ការិយាល័យអប់រំមាន ២៩ភាគរយ កម្រិតសាលារៀនមាន ១៤ភាគរយ ប៉ុណ្ណោះ។ នេះមកពីនីតិវិធីនៃការជ្រើសរើសសិស្សអាហារូបករណ៍នៅបឋមសិក្សា និងមធ្យមសិក្សាបឋមភូមិមិនដូចគ្នា និងមិនទាន់មានគោលការណ៍បន្ស៊ីគ្នានៅឡើយ ហើយសាលាគោលដៅដែលមានសិស្សអាហារូបករណ៍ថ្នាក់ទី៦ត្រូវទៅរៀននោះ មិនទាន់មានកម្មវិធីអាហារូបករណ៍ជាដើម ដែលទាមទារឱ្យមានគោលការណ៍បន្ស៊ីគ្នារវាងបឋមសិក្សា និងមធ្យមសិក្សាឱ្យបានច្បាស់លាស់ ហើយត្រូវរៀបចំយន្តការការងារទាក់ទងគ្នាជាប្រចាំ។

**ក្រាហ្វិកទី១៥៖ ការសម្របសម្រួលសិស្សឱ្យបន្តទទួលបានប្រាក់អាហារូបករណ៍**

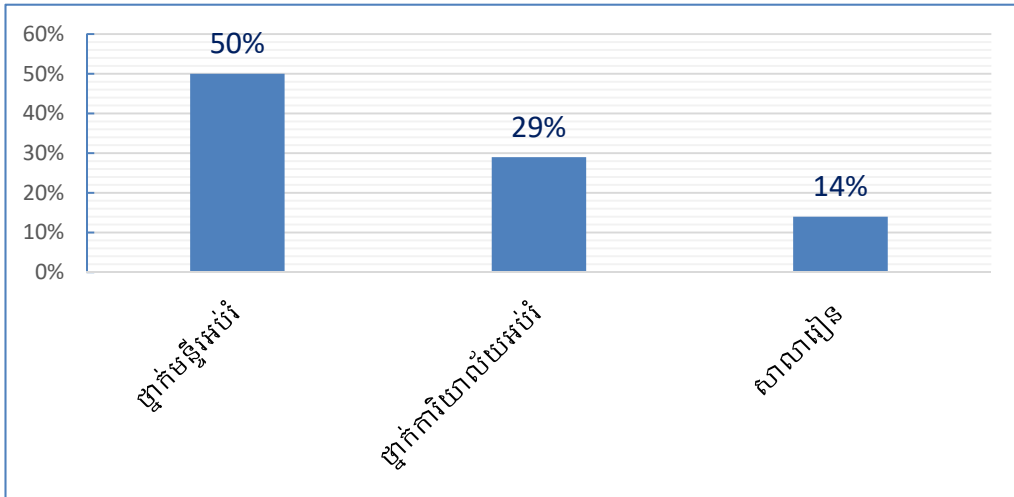

**៤.២.៥ យន្តការនៃការគ្រប់គ្រង**

ដើម្បីធានាបាននូវដំណើរការកម្មវិធីអាហារូបករណ៍ទាំងមូល គឺទាមទារឱ្យមានការបណ្តុះបណ្តាលដល់គ្រប់អ្នកពាក់ព័ន្ធ ជាពិសេសមន្ត្រីទទួលបន្ទុកអំពីនីតិវិធី និងលក្ខខណ្ឌផ្សេងៗដែលមានក្នុងសៀវភៅណែនាំប្រតិបត្តិ។ លទ្ធផលដ្យាក្រាមទី៦ បង្ហាញថាក្នុងរយៈពេល ៣ឆ្នាំចុងក្រោយនេះ មន្ត្រីទទួលបន្ទុកការងារអាហារូបករណ៍ធ្លាប់ទទួលបានទទួលការបណ្តុះបណ្តាលតិចជាង២ដង ៣ដងភាគរយ ធ្លាប់ទទួលការបណ្តុះបណ្តាលច្រើនជាង២ដង ៩ភាគរយ និងមិនធ្លាប់ទទួលការបណ្តុះបណ្តាលសោះរហូតដល់ ៥៣ភាគរយ។ យោងតាមការសម្ភាសផ្ទាល់ជាមួយមន្ត្រីទទួលបន្ទុកបានបញ្ជាក់ឱ្យឃើញថា ផ្ទះកំណើត ការិយាល័យអប់រំ និងសាលារៀនពុំមានខ្លាំងថវិកា និងពុំបានរៀបចំផែនការថវិកាគាំទ្រការបណ្តុះបណ្តាលឡើយ ដោយគ្រាន់តែបានចូលរួមប្រជុំ និងប្រើប្រាស់បទពិសោធន៍នានាឆ្លងមកដើម្បីអនុវត្តការងារនេះ។ ចំណុចនេះគឺត្រូវរៀបចំយន្តការដោះស្រាយជាបន្ទាន់ ដើម្បីឱ្យដំណើរការប្រព្រឹត្តទៅនៃកម្មវិធីអាហារូបករណ៍ទាំងមូលកាន់តែទទួលបានប្រសិទ្ធភាពខ្ពស់ និងមានលទ្ធផលកាន់តែល្អប្រសើរឡើងថែមទៀត។

**ដ្យាក្រាមទី៦៖ ការបណ្តុះបណ្តាលដល់មន្ត្រីទទួលបន្ទុកក្នុងរយៈពេល៣ឆ្នាំចុងក្រោយ**

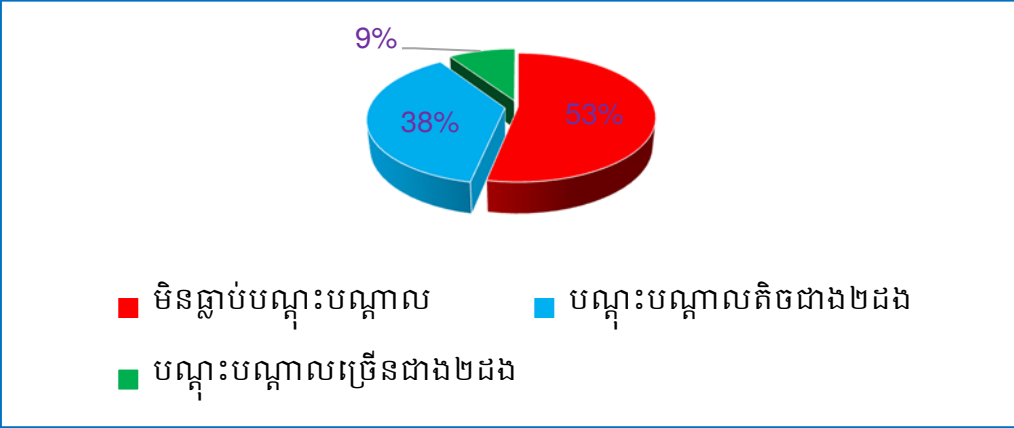

ប៉ុន្តែទោះបីលទ្ធផលដែលបានរកឃើញដូចជាក្រោមទី៦ ខាងលើពុំសូវអំណោយ ផលដល់ការអនុវត្តការងារនេះក្តី ក៏មន្ត្រីទទួលបន្ទុកនៅតែសប្បាយរីករាយពេញចិត្តក្នុង ការទទួលយកកម្មវិធីនេះមកបន្តអនុវត្ត ក្នុងន័យជួយសិស្សក្រីក្រឱ្យមានឱកាសក្នុងការ បន្តការសិក្សាបាន ដូចលទ្ធផលក្នុងជ្រកក្រោមទី៧ ខាងក្រោមបានបញ្ជាក់ពីភាពពេញចិត្ត ខ្លាំងរហូតដល់ ៣១ភាគរយ ដោយសារគាត់មើលឃើញថាប្រាក់អាហារូបករណ៍នេះពិត ជាមានសារៈសំខាន់ និងចាំបាច់ដល់សិស្សក្រីក្រជួបការលំបាកដែលត្រូវការ ជាពិសេសគឺ ជួយជំរុញឱ្យសិស្សទាំងនោះបានមករៀន និងរៀនបានពូកែ។ ចំណែកការពេញចិត្ត ៦៦ ភាគរយ នោះគឺគាត់យល់ឃើញថាកម្មវិធីអាហារូបករណ៍សិស្សក្រីក្រនេះល្អហើយ តែ កម្មវិធីនេះបានធ្វើឱ្យគាត់មានការមមាញឹកខ្លះៗដែរ។ និងមិនពេញចិត្តមានត្រឹមតែ ៣ ភាគរយ ប៉ុណ្ណោះ ដោយសារគាត់មិនសប្បាយចិត្តនឹងការអនុវត្តនាពេលកន្លងមកមាន ការស្មុគស្មាញច្រើន ជួបការលំបាកច្រើនក្នុងការដោះស្រាយជាមួយសហគមន៍ ឬពេល ខ្លះមមាញឹកខ្លាំងជាមួយកិច្ចការនេះ។ នេះជាកត្តាយ៉ាងសំខាន់ក្នុងការបន្តនិរន្តរភាពនៃកម្ម វិធីរហូតមកទល់នឹងពេលបច្ចុប្បន្ន ហើយអ្នកដែលទទួលផលពិតប្រាកដ គឺសង្គមជាតិ ទាំងមូលដែលនឹងសំបូរទៅដោយធនធានមនុស្សពិតប្រាកដនាថ្ងៃអនាគត។

**ជ្រកក្រោមទី៧៖ ការពេញចិត្តនឹងការអនុវត្តកម្មវិធីអាហារូបករណ៍របស់មន្ត្រីទទួលបន្ទុក**

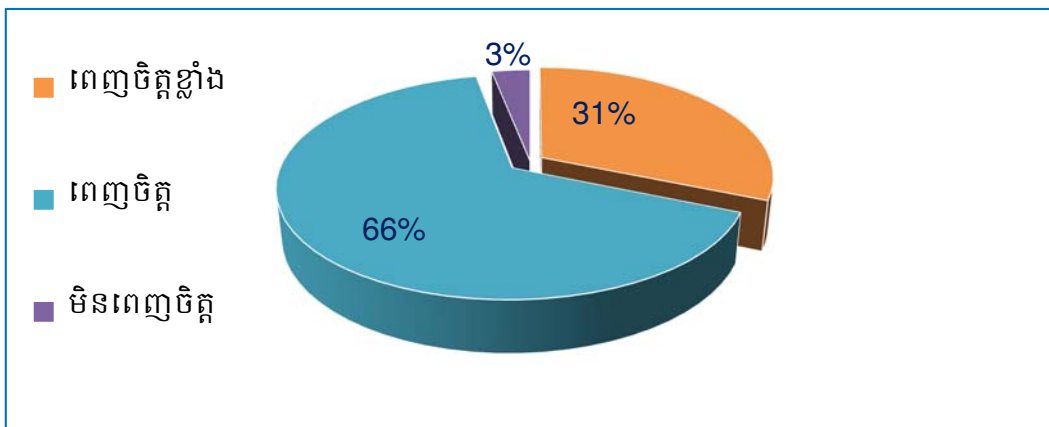

ជាមួយគ្នានេះដែរ លទ្ធផលក្នុងជ្រកក្រោមទី៨ខាងក្រោម ក៏បានបញ្ជាក់ឱ្យឃើញថា រាល់បាតុភាពមិនប្រក្រតី និងការតវ៉ាផ្សេងៗក្នុងដំណើរការអនុវត្តកម្មវិធីអាហារូបករណ៍នៅ បឋមសិក្សានេះពុំមានបញ្ហាជាអវិជ្ជមានឡើយដោយ ៩៤ភាគរយ នៃមន្ត្រីទទួលបន្ទុកបាន បញ្ជាក់ថាមិនមានការតវ៉ាណាមួយទេគឺមិនដែលលេចឮពាក្យដែលមិនប្រក្រតី ឬការតវ៉ាពី មាតាបិតា ឬអាណាព្យាបាលសិស្សឡើយ។ រីឯ ៣ភាគរយ ធ្លាប់ទទួលការតវ៉ាដោយ ផ្ទាល់មាត់ អំពីការបដិសេធមិនបើកប្រាក់ឱ្យសិស្សខណៈពេលដែលអវត្តមានមាតាបិតាឬ អ្នកអាណាព្យាបាល និង៣ភាគរយផ្សេងទៀតឆ្លើយថាមិនច្បាស់លាស់ ដោយពុំធ្លាប់ទទួល ព័ត៌មានអំពីការតវ៉ាណាមួយទេ ពាក់ព័ន្ធនឹងកម្មវិធីអាហារូបករណ៍។

**៤.២.៦ កិច្ចសហប្រតិបត្តិការជាមួយដៃគូអភិវឌ្ឍន៍**

ដើម្បីជួយសម្រួលដល់ដំណើរការនៃការអនុវត្តកម្មវិធី ឱ្យកាន់តែមានលក្ខណៈល្អ ប្រសើរឡើងគឺទាមទារឱ្យមានការចូលរួមពីដៃគូអភិវឌ្ឍន៍ ជាក់ស្តែងលទ្ធផលក្នុងដ្យាក្រាម ទី៨ ខាងក្រោម បានបង្ហាញថា ក្នុងចំណោមអ្នកចូលរួមបំពេញកម្រងសំណួរទាំងអស់គឺ មាន ៩៦ភាគរយ បានឆ្លើយថាគ្មានការចូលរួមជួយពីដៃគូអភិវឌ្ឍន៍ទេ ដោយគាត់បាន បញ្ជាក់ថាអង្គការដៃគូភាគច្រើន ចាប់អារម្មណ៍ចូលរួមជួយនៅតាមបណ្តាខេត្តទេ និង បណ្តាក្រុមហ៊ុន ឬស្ថាប័នឯកជនគឺពុំចាប់អារម្មណ៍នឹងការងារអប់រំឡើយ។ ប្រការនេះគួរ តែមានយុទ្ធនាការផ្សព្វផ្សាយជំរុញដោយធ្វើការយកចិត្តទុកជាពិសេស ឬសិក្សាឱ្យបាន ស៊ីជម្រៅលើបញ្ហានេះ ជាពិសេសប្រព័ន្ធផ្សព្វផ្សាយរដ្ឋគួរមានកម្មវិធីជំរុញទឹកចិត្តឱ្យមាន ការចូលរួមគាំទ្រដល់វិស័យអប់រំផង។

**ដ្យាក្រាមទី៨៖ ការចូលរួមសហប្រតិបត្តិការជាមួយដៃគូអភិវឌ្ឍន៍**

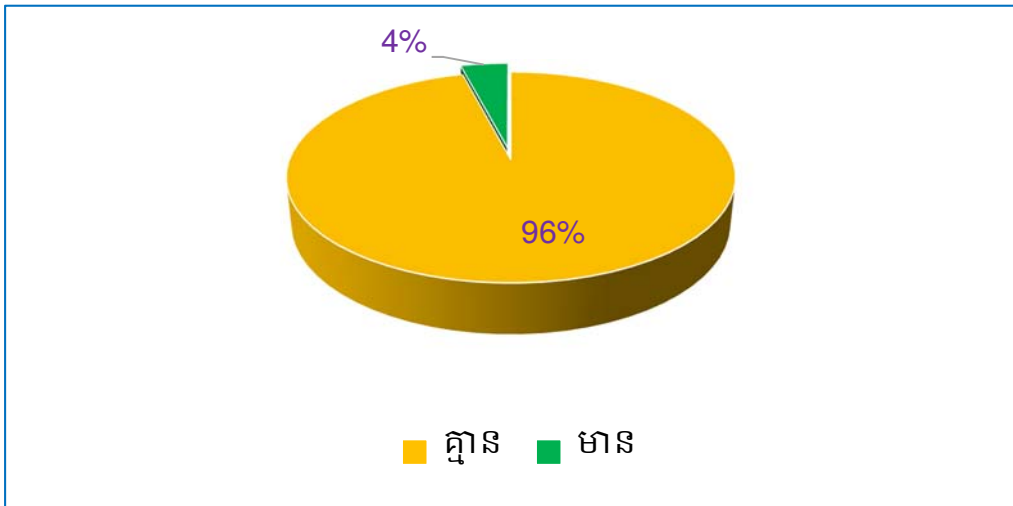

ប៉ុន្តែទោះជាយ៉ាងណាក៏លទ្ធផលក្នុងដ្យាក្រាមទី៨ ខាងក្រោមបានប្រាប់ឱ្យដឹងថា មានការចូលរួមជួយដល់សិស្សក្រីក្រទូទៅពីសហគមន៍មានច្រើនរូបភាពដែរគឺ ២៧ភាគ រយ ជាសម្ភារៈសិក្សា ដែលជួយសិស្សជាលក្ខណៈទូទៅមិនចំពោះសិស្សណាឡើយ ហើយភាគច្រើន គឺជួយនៅពេលមានកម្មវិធីដូចជាទិវាកុមារអន្តរជាតិ ថ្ងៃបើកបរវេសនកាល និងជូនសិស្សរៀនពូកែជាដើម។ ចំណែកឯ ៥ភាគរយ ផ្តល់ជាកង់ដល់សិស្សរៀនពូកែ របស់គណៈអភិបាលខណ្ឌ ខ្លះបានផ្តល់ជាមធ្យោបាយធ្វើដំណើរក្នុងពេលមានកម្មវិធីមួយ ចំនួនដូចជាការប្រកួតកីឡា ទស្សនៈកិច្ចសិក្សា និងជួយដឹកជញ្ជូនពេលមានកម្មវិធីជួប ប្រជុំនៅតាមកម្រង និងមានផ្តល់ជាថវិកាមួយចំនួនក្នុងការចូលរួមកសាង និងអភិវឌ្ឍ សាលារៀន ដែលទាំងនេះជាពន្លឺមួយដ៏ល្អក្នុងការកៀរគរកែដៃគូបន្ថែម។

**រូបភាពទី១៖ ការចូលរួមរបស់សហគមន៍**

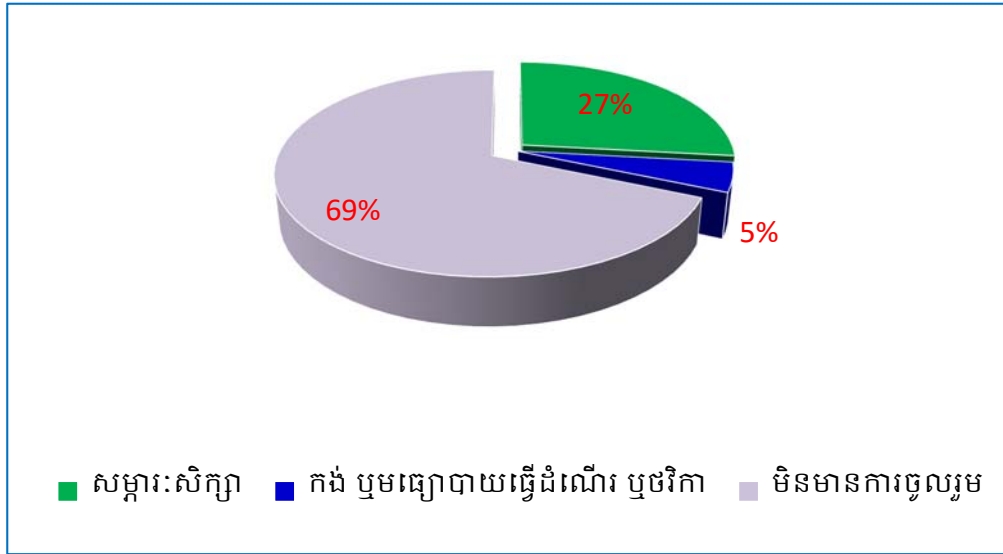

**៤.២.៧ បញ្ហាប្រឈមនានា**

លទ្ធផលនៃការស្រាវជ្រាវនេះ បានរកឃើញនូវបញ្ហាប្រឈមមួយចំនួនដែលបានអនុវត្តកម្មវិធីអាហារូបករណ៍នៅបឋមសិក្សានេះរួមមាន៖

-នៅថ្នាក់មន្ទីរ៖ ១.លំហូរកិច្ចការមានការយឺតយ៉ាវដោយសារមន្ត្រីទទួលបន្ទុកកាន់ការងារច្រើន និងខ្វះពិសោធន៍ការត្រួតពិនិត្យកិច្ចការដែលនាំឱ្យធ្វើកិច្ចការដដែលច្រើនដង ២.ពុំសូវមានការចូលរួមពីអ្នកពាក់ព័ន្ធ ដោយអាជ្ញាធរភូមិឃុំមួយចំនួនមិនចាប់អារម្មណ៍មកចូលរួមជួយ នេះក៏អាស្រ័យដោយខ្វះការទំនាក់ទំនងគ្នា ៣.គ្មានកញ្ចប់ថវិកាប្រតិបត្តិ និងពិនិត្យតាមដាន ដោយពុំមានការណែនាំឱ្យលើកនៅក្នុងផែនការប្រតិបត្តិឡើយ ៤.លក្ខខណ្ឌជ្រើសរើសមិនសមស្របចំពោះអ្នកគ្មានប័ណ្ណក្រីក្រ ដោយត្រូវមានទ្រព្យសម្បត្តិខ្ពស់បំផុតត្រឹម ៤០ម៉ឺនរៀល ត្រូវគ្មានអត្តសនីប្រើប្រាស់ ដំបូលផ្ទះត្រូវប្រក់ស្លឹកឬស្បូវជាដើម ៥.មិនមានកម្មវិធីគ្រប់គ្រងទិន្នន័យសិស្សអាហារូបករណ៍សម្រាប់ជួយសម្រួលការងារមន្ត្រីទទួលបន្ទុក ដែលត្រូវចំណាយពេលច្រើនក្នុងការធ្វើរបាយការណ៍ ឬប្រមូលទិន្នន័យម្តងៗ ៦.ការទម្លាក់សាច់ប្រាក់មិនទាន់ពេល ដោយមូលហេតុដំណើរនៃការស្នើសុំថវិកាទៅមន្ទីរសេដ្ឋកិច្ចមានការស្មុគស្មាញ និងបែបបទច្រើនពេក។

-នៅថ្នាក់ការិយាល័យអប់រំខណ្ឌ៖ ១.ពុំសូវមានការចូលរួមពីអ្នកពាក់ព័ន្ធជាពិសេសគឺអាជ្ញាធរភូមិ សង្កាត់ ដោយបានពឹងផ្អែកទាំងស្រុងតែនឹងសាលារៀន និងមិនបានលើកជាផែនការសកម្មភាពនៅថ្នាក់សង្កាត់ ២.គ្មានកញ្ចប់ថវិកាប្រតិបត្តិ និងពិនិត្យតាមដាន ដោយពុំមានការណែនាំឱ្យដាក់បញ្ចូលក្នុងផែនការប្រតិបត្តិប្រចាំឆ្នាំ ៣.ការទម្លាក់សាច់ប្រាក់មិនទាន់ពេល ដោយត្រូវការស្នើសុំថវិកាដងក្នុងមួយឆ្នាំសិក្សា ហើយពេលស្នើសុំថវិកា

ម្តងៗត្រូវការបែបបទច្រើនដំណាក់កាល ៤.និងខ្វះមន្ត្រីទទួលបន្ទុក ដែលត្រូវឱ្យមន្ត្រីម្នាក់ៗ ទទួលបន្ទុកការងារច្រើនផ្នែកអាចធ្វើឱ្យមានចន្លោះប្រហោងការប្រតិបត្តិការងារ។

-នៅសាលារៀន៖ ១.គ្មានឯកសារណែនាំអនុវត្ត មិនធ្លាប់ទទួលបានឯកសារណែនាំឡើយ គឺគ្រាន់តែអនុវត្តតាមទម្លាប់ និងបទពិសោធន៍ពីឆ្នាំសិក្សាមុនៗ ២.ពុំសូវមានការចូលរួមពី អ្នកពាក់ព័ន្ធ ដោយសារសមាជិកគណៈកម្មការទាំងអស់ពុំទាន់យល់ច្បាស់ពីតួនាទីរបស់ ខ្លួនដែលជាហេតុមិនបានធ្វើឱ្យសកម្មភាពចូលរួមអនុវត្តកិច្ចការនេះនៅមានកម្រិត ៣.ពុំ មានការបណ្តុះបណ្តាលណែនាំប្រតិបត្តិជាផ្លូវការទេ គឺគ្រាន់តែប្រជុំតៗគ្នាពីថ្នាក់មន្ទីរអប់រំ រាជធានី ដល់ថ្នាក់ការិយាល័យអប់រំខណ្ឌ ហើយការិយាល័យអប់រំខណ្ឌបន្តមកដល់កម្រង សាលា ឬសាលារៀនប៉ុណ្ណោះ ៤.គ្មានកញ្ចប់ថវិកាប្រតិបត្តិនិងចុះពិនិត្យតាមដាន ដោយ មិនមានការណែនាំណាមួយឱ្យច្បាស់លាស់ថា ត្រូវដកថវិកាពីខ្ទង់ណាមកចំណាយលើ ប្រតិបត្តិការការងារនេះ និងសម្រាប់ចុះពិនិត្យតាមដាននៅផ្ទះរបស់សិស្សក្រីក្រទេ ៥. លក្ខខណ្ឌជ្រើសរើសមិនសមស្រប ដោយភាគច្រើនសិស្សក្រីក្រនៅពុំទាន់មានប័ណ្ណក្រីក្រ គ្រប់គ្នានៅឡើយ ហើយការវាយតម្លៃជ្រើសរើសសិស្សក្រីក្រ គឺមិនអាចផ្អែកតាមទ្រព្យ សម្បត្តិដែលមានក្រោម ៤០ម៉ឺនរៀល នោះបានទេ ៦.ខ្វះគ្រូទទួលបន្ទុកដោយត្រូវរ៉ាប់រង ដោយនាយកឬនាយិកាសាលាផ្ទាល់ដែលងាយនឹងធ្វើឱ្យខ្វះចន្លោះនៃប្រសិទ្ធភាពការងារ ៧.ការទម្លាក់សាច់ប្រាក់មិនទាន់ពេល ដែលត្រូវទាមទារឱ្យមានការស្នើសុំថវិកាច្រើនដង ហើយត្រូវការពិនិត្យ និងសម្រេចច្រើនដំណាក់កាល និងត្រូវប្រើពេលយូរ។

-សិស្ស៖ ១.គ្មានអ្នកទៅបើកប្រាក់ជាមួយ ដោយមាតាបិតាឬអ្នកអាណាព្យាបាលជាប់ រវល់បំពេញការងារ ឬគ្មានមធ្យោបាយមកបាន ២.ក្រដាសថ្ងៃបើកប្រាក់ពេក ដោយត្រូវរង់ ចាំបើកប្រាក់នៅវគ្គបន្តបន្ទាប់ជាច្រើនខែពេក ដែលជាហេតុឱ្យសិស្សខ្វះខាតថវិកាសម្រាប់ ផ្គត់ផ្គង់ការសិក្សាបានទាន់ពេល ៣.ពិបាករកមធ្យោបាយទៅបើកប្រាក់ នៅពេលដែល សាលាតម្រូវឱ្យទៅបើកប្រាក់រួមនៅបណ្តុំឆ្ងាយម្តងៗ។

-មាតាបិតាសិស្ស៖ ១.ពុំសូវមានពេលទៅបើកប្រាក់ជាមួយកូន ដោយជាប់បំពេញការងារ ប្រចាំថ្ងៃដើម្បីផ្គត់ផ្គង់គ្រួសារ ២.ក្រដាសថ្ងៃបើកប្រាក់ពេក វគ្គបើកប្រាក់នីមួយៗមានរយៈ ពេលច្រើនខែ ធ្វើឱ្យមានការខ្វះខាតប្រាក់សម្រាប់ផ្គត់ផ្គង់ការសិក្សាកូនតាមតម្រូវការ ៣. អត់មធ្យោបាយទៅបើកប្រាក់ ពេលទៅបើកប្រាក់នៅកន្លែងឆ្ងាយពីសាលាម្តងៗ ៤.ពិបាក រកលិខិតបញ្ជាក់ផ្សេងៗជូនសាលា ភាគច្រើនគឺមិនមានឯកសារគាំទ្រពីស្ថានភាពក្រីក្រ មិនមានសៀវភៅស្នាក់នៅឱ្យត្រូវតាមអាសយដ្ឋាន ពុំសូវយល់ពីយន្តការក្នុងការស្នើសុំ លិខិតបញ្ជាក់ផ្សេងៗពីអាជ្ញាធរសង្កាត់ ៥.និងត្រូវទៅមកសាលាច្រើនសារដើម្បីផ្តល់ឯក សារគាំទ្រផ្សេងៗដល់សាលា ដោយមូលហេតុមិនមានឯកសារច្បាស់លាស់។



**៤.៣ ការពិភាក្សាលើលទ្ធផល**

នៅក្នុងផ្នែកនេះ លទ្ធផលសំខាន់ៗនៃការសិក្សាស្រាវជ្រាវ ត្រូវបានលើកយកមកបង្ហាញម្តងទៀត ដោយធ្វើការពិភាក្សាជាមួយនឹងមន្ត្រីជំនាញដែលទទួលបន្ទុកការងារនេះ និងឯកសារពិគ្រោះផ្សេងៗដូចជាគោលការណ៍ណែនាំ សៀវភៅណែនាំប្រតិបត្តិ និងគោលនយោបាយរបស់រដ្ឋាភិបាលផងដែរ។

លទ្ធផលស្រាវជ្រាវបង្ហាញថា ៨៣.៣ភាគរយ ទទួលបានព័ត៌មានស្តីពីការផ្តល់អាហារូបករណ៍ដល់សិស្សក្រីក្រ តាមរយៈលោកគ្រូ អ្នកគ្រូ និងពេលគោរពទង់ជាតិ ឬបិទផ្សាយព័ត៌មានតាមការខ្សែននៅសាលារៀន ជាការផ្សព្វផ្សាយមានប្រសិទ្ធភាពជាងគេបំផុតខណៈត្រឹមតែ ១៦.៧ភាគរយ ប៉ុណ្ណោះ បានដឹងព័ត៌មានតាមរយៈភូមិ សង្កាត់ ឬអាជ្ញាធរ។ ការរកឃើញមួយទៀតបានបង្ហាញថា ការចុះផ្សាយផ្ទាល់នៅតាមខ្នងផ្ទះរបស់គណៈកម្មការមូលដ្ឋាន មានតែ ១២.១ភាគរយ ក្នុងចំណោមសិស្សទាំងអស់ ដូច្នេះនាំឱ្យការជ្រើសរើសសិស្សអាហារូបករណ៍ពុំបានចំគោលដៅពិតប្រាកដទេ។ ទន្ទឹមនឹងនេះដែរ សិស្សដែលទទួលបានអាហារូបករណ៍សិស្សក្រីក្រនៅក្នុងសាលាបឋមសិក្សាទាំង៧ គឺត្រូវបានជ្រើសរើសដោយផ្អែកលើលក្ខណៈវិនិច្ឆ័យយ៉ាងតឹងរឹង ដើម្បីឱ្យមានសុក្រិតភាព និងត្រូវគោលដៅដោយផ្អែកលើស្ថានភាពគ្រួសារ រត់មាននៃការសិក្សារបស់សិស្សដែលត្រូវមករៀនឱ្យបាន ៨០ភាគរយ និងរៀនជាប់មធ្យមភាគ ត្រូវមានបណ្ណគ្រួសារក្រីក្រប្រភេទទី១ ឬទី២ ឬមានស្ថានភាពប្រហាក់ប្រហែល និងមិនមែនជាសិស្សដែលកំពុងទទួលបានការឧបត្ថម្ភអាហារូបករណ៍ស្ថាប័នដទៃ។ លទ្ធផលបង្ហាញថាលក្ខណៈវិនិច្ឆ័យដែលសាលាបានប្រើភាគច្រើនសម្រាប់ជ្រើសរើសសិស្ស គឺខាងសាលាបានសហការជាគ្រូប្រចាំថ្នាក់ដោយពិនិត្យមើលពីស្ថានភាពសិស្សដែលមករៀនរាល់ថ្ងៃ និងសិស្សដែលឧស្សាហ៍អវត្តមាន បន្ទាប់អញ្ជើញមាតាបិតា ឬអ្នកអាណាព្យាបាលមកជួបដោយផ្ទាល់នៅសាលារៀន។ យ៉ាងណាមិញ Cameron(2000) ដែលបានធ្វើការសិក្សានៅឥណ្ឌូនេស៊ីអំពីកម្មវិធីអាហារូបករណ៍សិស្សក្រីក្របានលើកឡើងថា ការជ្រើសរើសសិស្សនៅតាមគ្រួសារគោលដៅគឺត្រូវធ្វើតាមលក្ខណៈវិនិច្ឆ័យដែលបានកំណត់ ក៏ប៉ុន្តែវានៅតែខ្វះចន្លោះដោយមិនបានបង្ហាញឱ្យច្បាស់លាស់ អំពីចំណូលគ្រួសារសិស្សដែលត្រូវបានជ្រើសរើសឱ្យបានទទួលអាហារូបករណ៍សិស្សក្រីក្រ។ លទ្ធផលនៃការស្រាវជ្រាវក៏បានបង្ហាញថា ការផ្តល់អាហារូបករណ៍សិស្សក្រីក្រដល់គ្រឹះស្ថានតាមចំនួនជាក់លាក់មួយដើម្បីលើកកម្ពស់សមភាពយេនឌ័រ ក្នុងនោះចំនួនសិស្សស្រីមាន ៦០% និងសិស្សប្រុសចំនួន ៤០%។ ហេតុផលដែលគិតថាការផ្តល់អាទិភាពឱ្យសិស្សស្រីច្រើនជាងសិស្សប្រុស ដោយសារ

សិស្សស្រីជាសិស្សងាយរងការបោះបង់ការសិក្សា តែលទ្ធផលសិក្សាល្អជាងសិស្សប្រុស។ នេះអាចជាប់ពាក់ព័ន្ធនឹងគោលការណ៍របស់ក្រសួងអប់រំ យុវជន និងកីឡា ក្នុងការលើកកម្ពស់ និងផ្តល់ឱកាសឱ្យសិស្សស្រីបានចូលរៀន និងបញ្ចប់ការសិក្សា ដែលអាចជាហេតុនាំឱ្យចំនួនសិស្សស្រីជាប់អាហារូបករណ៍ច្រើនជាងសិស្សប្រុស។ មិនខុសគ្នាដែរ Hasan(2010) បង្ហាញថាកម្មវិធីអាហារូបករណ៍សិស្សក្រីក្រ គឺទទួលបានជោគជ័យក្នុងការបង្កើនការចុះឈ្មោះចូលរៀនរបស់ក្មេងស្រីនៅក្នុងថ្នាក់ទី១ ទៅទី៦ ដូចដែលបានគ្រោងទុក។ ការបង្កើនអត្រាចូលរៀនរបស់សិស្សស្រី គឺជាបញ្ហាប្រឈមមួយនៅក្នុងប្រទេសកំពុងអភិវឌ្ឍន៍ជាច្រើន ហើយ Filmer and Schady(2006) បានធ្វើការវាយតម្លៃ ទៅលើផលប៉ះពាល់នៃកម្មវិធីអាហារូបករណ៍ដល់ក្មេងស្រី ដែលធ្វើឱ្យមានការផ្លាស់ប្តូររវាងចុងឆ្នាំក្រោយនៃឆ្នាំសិក្សានៅកម្រិតថ្នាក់បឋមសិក្សា និងដើមឆ្នាំនៃអនុវិទ្យាល័យនៅកម្ពុជា។ លទ្ធផលបង្ហាញថាកម្មវិធីអាហារូបករណ៍មានឥទ្ធិពលវិជ្ជមានដល់ការចុះឈ្មោះចូលរៀន និងការចូលរួមរបស់ក្មេងស្រីដែលមានកំណើន ៣០ ទៅ ៤០ភាគរយ។ កម្មវិធីនេះបានជួយឱ្យសិស្សស្រីដែលស្ថិតនៅក្នុងគ្រួសារដែលមានជីវភាពខ្សត់ខ្សោយឱ្យទទួលបានឱកាសសិក្សា។

ការស្រាវជ្រាវបានរកឃើញថា សាលាបឋមសិក្សាទាំង៧នេះ បានផ្តល់នូវចំនួនប្រាក់អាហារូបករណ៍ចំនួន ២៤០ ០០០រៀល ឱ្យទៅសិស្សម្នាក់ៗដែលបានទទួលអាហារូបករណ៍ក្រីក្រ សម្រាប់ផ្គត់ផ្គង់ការសិក្សាពេញមួយឆ្នាំ។ ម្យ៉ាងវិញទៀត ការបើកប្រាក់អាហារូបករណ៍ គឺបានធ្វើឡើងចំនួន ៣លើក ស្របតាមគោលការណ៍ណែនាំ។ ជារួមអាចធ្វើបានសន្និដ្ឋានបានថា ការអនុវត្តគម្រោងសិស្សអាហារូបករណ៍ក្រីក្រគឺមានប្រសិទ្ធភាពល្អកម្រិតមធ្យម។ ក៏ប៉ុន្តែការរកឃើញរបស់ Ahmed et. al.,(2006) បង្ហាញថាប្រសិទ្ធភាពនៃការអនុវត្តគម្រោង គឺមានទាំងប្រយោល និងដោយផ្ទាល់ ដោយក្នុងនោះលទ្ធផលបង្ហាញថាការចុះឈ្មោះចូលរៀនរបស់កុមារដែលមានអាយុពី៦ ដល់១៤ឆ្នាំ គឺមានកំនើនតិចតួច ដែលនេះបង្ហាញថាវាមានផលវិជ្ជមានតិចតួច។



**ជំពូកទី៥**

**សេចក្តីសន្និដ្ឋាន និងសំណូមពរ**

# **ជំពូកទី៥**

## **សេចក្តីសន្និដ្ឋាន និងសំណូមពរ**

### **៥.១- សេចក្តីសន្និដ្ឋាន**

ការសិក្សាស្តីពី ការអនុវត្ត និងបញ្ហាប្រឈមនៃកម្មវិធីអាហារូបករណ៍សិស្សក្រីក្រ នៅបឋមសិក្សាក្នុងរាជធានីភ្នំពេញ ដែលបានការចូលរួមពីអ្នកពាក់ព័ន្ធគ្រប់លំដាប់ថ្នាក់ និងលទ្ធផលស្រាវជ្រាវបង្ហាញលទ្ធផលជាវិជ្ជមាន ដែលបានឆ្លុះបញ្ចាំងយ៉ាងច្បាស់ពីស្ថានភាពជាក់ស្តែងពីថ្នាក់មូលដ្ឋាន ព្រមទាំងបានផ្តល់ជាព័ត៌មានដ៏មានសារៈសំខាន់ដល់មន្ត្រីអនុវត្តផ្ទាល់។ តាមរយៈលទ្ធផលនៃការស្រាវជ្រាវ និងឆ្លងកាត់ការពិគ្រោះយោបល់ជាមួយអ្នកពាក់ព័ន្ធលើលទ្ធផលនេះ អ្នកស្រាវជ្រាវអាចសន្និដ្ឋានបានថាការផ្តល់អាហារូបករណ៍ដល់សិស្សក្រីក្រ គួរត្រូវបានធ្វើការបញ្ជាក់ពីលក្ខខណ្ឌនៃការជ្រើសរើសមួយចំនួនឱ្យបានច្បាស់លាស់ ដោយមិនត្រូវពឹងផ្អែកទាំងស្រុងទៅប័ណ្ណក្រីក្រ និងមិនត្រូវកំណត់ចំនួននៅតាមសាលារៀនគោលដៅឡើយ ពោលគឺត្រូវផ្អែកលើភាពជាក់ស្តែងពិតប្រាកដ និងបង្កើតកញ្ចប់ថវិកាក្នុងដំណើរការចុះពិនិត្យជាក់ស្តែងតាមផ្ទះរបស់សិស្ស ដើម្បីវាយតម្លៃជ្រើសរើសឱ្យចំគោលដៅពិតប្រាកដ។ លើសពីនេះទៀត ការយល់ឃើញរបស់សិស្ស និងមាតាបិតាឬអ្នកអាណាព្យាបាលសិស្សដែលទទួលបានអាហារូបករណ៍ ចំពោះការផ្តល់អាហារូបករណ៍សិស្សក្រីក្រមានការពេញចិត្តបង្អួចរហូតដល់ទៅ ៧០ភាគរយ តាមរយៈលទ្ធផលនេះ អ្នកសិក្សាស្រាវជ្រាវអាចធ្វើការសន្និដ្ឋានថា ដំណើរការ និងយន្តការនៃការផ្តល់អាហារូបករណ៍មានលក្ខណៈល្អ មានប្រសិទ្ធភាពខ្ពស់ដែលអាចទទួលយកបានលើសពី ៥០ភាគរយ។ ការផ្តល់អាហារូបករណ៍នេះ គួរគិតទៅលើទីតាំងរបស់សាលារៀនជាជាងទំហំសាលារៀន ហើយការផ្តល់អាហារូបករណ៍គួរផ្តល់ទៅគ្រួសារក្រីក្រដែលមានកូនកំពុងសិក្សាច្រើន ក្នុងមួយគ្រួសារពី ២ ទៅ ៣នាក់ តាមការវាយតម្លៃជាក់ស្តែងរបស់គណៈកម្មការគ្រប់គ្រងអាហារូបករណ៍មូលដ្ឋាន ដោយផ្តល់មិនត្រឹមតែជាថវិកាប៉ុណ្ណោះទេ ថែមទាំងផ្តល់ជាសម្ភារៈសិក្សាបន្ថែមទៀត។ តាមលទ្ធផលនៃការសិក្សាស្រាវជ្រាវបង្ហាញថាការប្រើប្រាស់ប្រាក់អាហារូបករណ៍របស់សិស្សបានត្រឹមត្រូវល្អ ដោយបានប្រើប្រាក់អាហារូបករណ៍នោះទៅលើការទិញសម្ភារៈសិក្សារហូតដល់ ៨៣ភាគរយ និងការចំណាយបន្ទាប់ទៅលើការផ្គត់ផ្គង់គ្រួសារ និងមធ្យោបាយធ្វើដំណើរ ១៧ភាគរយ។ ទន្ទឹមនឹងនេះដែរ លទ្ធផលស្រាវជ្រាវនេះ ក៏បង្ហាញពីភាពលេចធ្លោលើការផ្សព្វផ្សាយព័ត៌មានស្តីអំពីអាហារូបករណ៍សិស្សក្រីក្រ គឺការផ្សព្វផ្សាយព័ត៌មានតាមរយៈលោកគ្រូ អ្នកគ្រូ ដែលមានប្រសិទ្ធភាពជាងគេ ក្នុងចំណោមការប្រជុំ ការបណ្តុះបណ្តាល ការប្រជុំនៅសាលា តាមភូមិស្រុក ក្រុមប្រឹក្សាយុវ សង្កាត់ ការបិទផ្ទាំងរូបភាព។ ហើយចំណុចប្រឈមលើ

ការងារផ្សព្វផ្សាយ ឬប្រតិបត្តិរបស់គណៈកម្មការគ្រប់គ្រងអាហារូបករណ៍ថ្នាក់ក្រោមជាតិ និងថ្នាក់មូលដ្ឋានគឺពុំមានថវិកាគ្រប់គ្រាន់ក្នុងការចំណាយលើការពិនិត្យតាមដាន លើកិច្ចការរដ្ឋបាល ថតចម្លងឯកសារក្នុងការផ្សព្វផ្សាយឱ្យបានទូលំទូលាយ ជាពិសេសលើការកំណត់ស្ថានភាពសិស្សអាហារូបករណ៍ កំព្រា ពិការ កម្រិតក្រីក្រ និងជនជាតិភាគតិច។ ការផ្សព្វផ្សាយពីសារសំខាន់នៃកម្មវិធីអាហារូបករណ៍ ការបណ្តុះបណ្តាលមន្ត្រីគ្រប់គ្រងអាហារូបករណ៍ និងការផ្លាស់ប្តូរញឹកញាប់ពេករបស់សមាសភាពមន្ត្រី ឬគណៈកម្មការជាហេតុធ្វើឱ្យការធ្វើឱ្យដំណើរការប្រព្រឹត្តទៅនៃកម្មវិធីទាំងមូលពុំសូវមានប្រសិទ្ធភាព។ នេះបើតាមលទ្ធផលស្រាវជ្រាវបង្ហាញថា ចំនួនសិស្សនិងមាតាបិតាសិស្សដែលបានចូលរួមបំពេញកម្រងសំណួរ ៨៨ភាគរយឆ្លើយថា គណៈកម្មការគ្រប់គ្រងអាហារូបករណ៍មូលដ្ឋានមិនដែលធ្លាប់ចុះតាមដាន និងមានតែ ១២ភាគរយ ឆ្លើយថាបានចុះពិនិត្យតាមដាន។ ទន្ទឹមនឹងការខ្វះខាត ការសិក្សានេះក៏រកឃើញនូវចំណុចខ្លាំងផងដែរ ទាក់ទងនឹងការផ្តល់ប្រាក់អាហារូបករណ៍ទៅដល់សិស្សស្រីច្រើនជាងសិស្សប្រុស មានការយល់ស្របរហូត ៦៩ភាគរយ និងមិនយល់ស្រប ៣១ភាគរយ ព្រមទាំង ៨៩ភាគរយ នៃសិស្សដែលទទួលបានអាហារូបករណ៍រួមនឹងមាតាបិតាឬអ្នកអាណាព្យាបាលសិស្សឆ្លើយថា នៅតែសិក្សាបន្តរហូតចប់ថ្នាក់ទី១២ ទោះបីជាគ្មានអាហារូបករណ៍ក៏ដោយ។ ទោះជាយ៉ាងណាក្តី សិស្សដែលទទួលបានអាហារូបករណ៍ហើយនៅតែបោះបង់ការសិក្សា បណ្តាលមកពីមូលហេតុដូចជា កត្តាជីវភាពសិស្សក្នុងគ្រួសារក្រីក្រ ចំនួនថវិកាតិចតួច ហើយផ្តល់មិនទាន់ពេលវេលាគ្រួសារមិនផ្តល់តម្លៃដល់ការអប់រំ ទៅធ្វើការតាមរោងចក្រ តាមមិត្តភក្តិ(ទោះមិនគ្រប់អាយុ) ចំណាកស្រុក ឬផ្លាស់ប្តូរទីលំនៅ កត្តាទីតាំងភូមិសាស្ត្រ ឬសិស្សដែលមានសាលាឆ្ងាយពីផ្ទះ គ្មានមធ្យោបាយធ្វើដំណើរ កត្តាសុខភាព(សិស្សអាហារូបករណ៍ ឬឪពុកម្តាយ) រៀនមិនទាន់គេ គ្មានមូលដ្ឋានគ្រឹះពីថ្នាក់ក្រោម អំពើហិង្សាក្នុងគ្រួសារ ខ្វះការពិនិត្យតាមដានលើកទឹកចិត្ត និងជំរុញពីអាណាព្យាបាល។

សរុបសេចក្តីមក ការអនុវត្តកម្មវិធីអាហារូបករណ៍នៅបឋមសិក្សា ក្នុងរាជធានីភ្នំពេញមានលក្ខណៈល្អកម្រិតមធ្យម ប៉ុន្តែជារួមសង្កេតឃើញថាការផ្តល់ប្រាក់អាហារូបករណ៍សិស្សក្រីក្រនេះ ពិតជាបានជួយសម្រួលដល់សិស្សក្នុងការបន្តការសិក្សារបស់រហូតដល់បញ្ចប់ភូមិសិក្សា កាត់បន្ថយអត្រាបោះបង់ការសិក្សា និងអត្រាត្រួតថ្នាក់របស់សិស្សក្រីក្រ ជាពិសេសសិស្សស្រីផងដែរ ព្រមទាំងបានជំរុញសិស្សក្រីក្រទាំងនោះឱ្យបន្តការសិក្សានៅភូមិសិក្សាជាបន្តបន្ទាប់។

**៥.២- សំណូមពរ និងអនុសាសន៍**

ការសិក្សាស្រាវជ្រាវនេះក៏បានសួរអំពីសំណូមពររបស់សិស្ស មាតាបិតាឬអ្នកអាណាព្យាបាលសិស្ស និងគណៈកម្មការគ្រប់គ្រងអាហារូបករណ៍ផងដែរ។ ជាលទ្ធផល

បានរកឃើញនូវសំណូមពរមួយចំនួនពីការអនុវត្តកម្មវិធីនេះផងដែររួមមាន៖ (១)សុំឱ្យបន្តការផ្តល់ប្រាក់អាហារូបករណ៍ ដោយអ្នកចូលរួមបំពេញកម្រងសំណួរទាំងអស់បានគាំទ្រឱ្យបន្តអនុវត្តកម្មវិធីអាហារូបករណ៍នេះនាឆ្នាំសិក្សាក្រោយៗទៀត ដើម្បីចូលរួមចំណែកក្នុងការជួយឱ្យសិស្សក្រីក្រមានឱកាសបន្តការសិក្សាដោយជោគជ័យ និងបានជួយមាតាបិតាឬអ្នកអាណាព្យាបាលសិស្សក្រីក្រមួយផ្នែកធំ លើការចំណាយក្នុងការសិក្សារបស់កូនៗគាត់ លើសពីនេះទៀតគឺបានជួយជំរុញស្ថានភាពសិក្សារបស់សិស្សឱ្យកាន់តែល្អប្រសើរឡើងផងដែរ (២)បន្តបើកប្រាក់ឱ្យសិស្សអាហារូបករណ៍រៀនខ្សោយដែលខំមករៀនជាប្រចាំផង ដើម្បីរក្សាពួកគេឱ្យស្ថិតក្នុងប្រព័ន្ធអប់រំ ក៏ដូចជាការផ្តល់ឱកាស ពេលវេលាបន្ថែម ឬការលើកទឹកចិត្តគេឱ្យខិតខំរៀនសូត្របន្ថែមទៀតបើទោះបីជាកម្រិតលូតលាស់ផ្នែកបញ្ញា ឬការចងចាំខ្សោយក៏ដោយ (៣)កែសម្រួលចំនួនសិស្សអាហារូបករណ៍នៅតាមសាលារៀនគោលដៅតាមស្ថានភាពជាក់ស្តែង ព្រោះការកំណត់ចំនួនដោយផ្អែកលើទំហំសាលារៀន គឺមិនត្រឹមត្រូវតាមស្ថានភាពជាក់ស្តែងដែលមានទេ (៤)សុំឱ្យទម្លាក់ថវិកាលើកទី១នៅខែវិច្ឆិកា ដើម្បីឱ្យសិស្សក្រីក្រមានសម្ភារៈសិក្សា និងមានសម្លៀកបំពាក់គ្រប់គ្រាន់នៅដើមឆ្នាំសិក្សា ព្រោះវេលានេះ គឺជំរុញទឹកចិត្តពួកគេឱ្យខិតខំរៀនសូត្របានពូកែ ដោយសេចក្តីសប្បាយរីករាយដូចសិស្សដទៃទៀត និងបណ្តុះស្មារតីឱ្យពួកគេចង់មកសាលារៀន (៥)ពិនិត្យកែសម្រួលលើសមាសភាពគណៈកម្មការនីមួយៗដោយកំណត់ពីតួនាទីភារកិច្ចទទួលខុសត្រូវឱ្យបានច្បាស់លាស់ងាយស្រួលអនុវត្ត និងឆ្លុះបញ្ចាំងបានសមស្របដើម្បីពង្រឹងប្រសិទ្ធភាពនៃការអនុវត្តកម្មវិធី (៦)ធ្វើបច្ចុប្បន្នភាពសៀវភៅណែនាំប្រតិបត្តិ និងរៀបចំឱ្យមានប្រព័ន្ធព័ត៌មានគ្រប់គ្រងកម្មវិធី ដោយកែសម្រួលលិខិតបទដ្ឋានឱ្យនៅតិចបំផុត ព្រោះដើម្បីកាត់បន្ថយទំហំការងារ និងពេលវេលានៃការប្រតិបត្តិដល់មន្ត្រីទទួលបន្ទុក ក៏ដូចជាកាត់បន្ថយបន្ទុកចំណាយផ្សេងៗដែលទាក់ទងនឹងដំណើរការលើលិខិតបទដ្ឋានទាំងនោះ និងអាចឆ្លើយតបព័ត៌មានត្រឡប់បានឆាប់រហ័សទៅនឹងតម្រូវការជាក់ស្តែង (៧)បណ្តុះបណ្តាលពិនិត្យវិធីនានាក្នុងការប្រតិបត្តិតាមសៀវភៅណែនាំ ដើម្បីឱ្យការអនុវត្តការងារកាន់តែមានសុក្រឹតភាព តម្លាភាព និងកាត់បន្ថយកំហុសឆ្គងដោយអចេតនាដោយប្រការណាមួយ (៨)កែសម្រួលលក្ខខណ្ឌជ្រើសរើសឱ្យស្របតាមស្ថានភាពជាក់ស្តែង ឬប្រគល់ភារកិច្ចនេះទៅឱ្យគណៈកម្មការនៅថ្នាក់អាជ្ញាធរសង្កាត់ជាអ្នកចេញលិខិតបញ្ជាក់ពីស្ថានភាពក្រីក្រ(IDpoor) ដែលនឹងត្រូវជ្រើសរើស (៩)បង្កើតឱ្យមានកម្មវិធីប្រជុំអន្តរក្រសួង និងអ្នកពាក់ព័ន្ធដើម្បីសម្រួលបែបបទនៃការរៀបចំឯកសារដំណើរការនានា ឱ្យមានប្រសិទ្ធភាព ចំណេញពេលវេលា និងងាយស្រួលអនុវត្តបានពីគ្រប់អ្នកពាក់ព័ន្ធ (១០)បង្កើនចំនួនថវិកាអាហារូបករណ៍ឱ្យសមស្របតាម

ស្ថានភាពសេដ្ឋកិច្ចនាពេលបច្ចុប្បន្ន ដើម្បីបំពេញនូវកង្វះខាតផ្នែកសម្ភារៈសិក្សា និងសម្លៀកបំពាក់របស់សិស្សក្រីក្រដែលនៅតែជួបប្រទះ និង(១១)បង្កើតឱ្យមានកញ្ចប់ថវិកាប្រតិបត្តិគាំទ្រ ព្រោះដើម្បីធានាឱ្យដំណើរការប្រព្រឹត្តទៅនៃកម្មវិធីទាំងមូលទទួលបានជោគជ័យខ្ពស់ ស្របតាមគោលនយោបាយជាតិនៃការអប់រំ។

ដូចនេះដោយផ្អែកតាមសំណូមពរដូចមានខាងលើនេះ បានបង្ហាញឱ្យឃើញថាពិតជាមានតម្រូវការចាំបាច់ក្នុងបន្តអនុវត្តកម្មវិធីអាហារូបករណ៍សិស្សក្រីក្រ តទៅទៀតណាស់ ហើយដើម្បីបន្តការអនុវត្តនេះគប្បីពិនិត្យមើលឡើងវិញពីការបង្កើនកញ្ចប់ថវិកាសម្រាប់ក្រុមការងារអនុវត្តកម្មវិធី គឺជាតម្រូវការចាំបាច់ដែលត្រូវដោះស្រាយ ដើម្បីឱ្យគម្រោងនេះកាន់តែមានប្រសិទ្ធភាពខ្ពស់។ ព្រោះថាបើមានថវិកាឧបត្ថម្ភដល់មន្ត្រីអនុវត្តកម្មវិធីគឺអាចជួយជំរុញ និងសម្រួល ព្រមទាំងបង្កលក្ខណៈងាយស្រួលដល់មន្ត្រីក្នុងការចុះតាមដាន និងត្រួតពិនិត្យការងារ រីឯសិស្សក៏អាចនឹងមានភាពងាយស្រួលក្នុងការបំពេញតម្រូវការសិក្សារបស់គេផងដែរ។ ជាងនេះទៅទៀត ការបើកប្រាក់ឱ្យសិស្សអាហារូបករណ៍ក្រីក្រដែលរៀនខ្សោយ ហើយបានខិតខំមករៀនសូត្រជាប្រចាំគួរត្រូវបានអនុវត្តដើម្បីជាការលើកទឹកចិត្ត ក៏ដូចជាការជំរុញពួកគេឱ្យខិតខំរៀនសូត្របន្ថែម ក្រោមការបង្ហាត់បង្រៀនពីលោកគ្រូ អ្នកគ្រូ និងមាតាបិតាឬអ្នកអាណាព្យាបាលដោយការយកចិត្តទុកដាក់។

យោងតាមលទ្ធផលនៃការស្រាវជ្រាវ ដើម្បីឱ្យការផ្តល់អាហារូបករណ៍សិស្សក្រីក្រកាន់ទទួលបានប្រសិទ្ធភាព និងប្រសិទ្ធផលខ្ពស់ គួរអនុវត្តដូចខាងក្រោម៖

- គួររៀបចំជាអនុគណៈកម្មការរួមមួយនៅកម្រិតថ្នាក់ខណ្ឌ ក្នុងការចុះពិនិត្យនិងវាយតម្លៃស្ថានភាពគ្រួសារសិស្សនៅតាមផ្ទះដោយមានការចូលរួមពីអាជ្ញាធរមូលដ្ឋានផង ដើម្បីពិនិត្យផ្ទៀងផ្ទាត់ពីស្ថានភាពក្រីក្រជាក់ស្តែងឱ្យស្របតាមលក្ខខណ្ឌក្នុងការជ្រើសរើស និងចុះជួយសម្របសម្រួលព្រមទាំងជំរុញបន្ថែមក្នុងការសិក្សារៀនសូត្ររបស់សិស្ស
- ការជ្រើសរើសសិស្សអាហារូបករណ៍ក្រីក្រ គួរត្រូវបានវាយតម្លៃនៅត្រឹមកម្រិតថ្នាក់ខណ្ឌដើម្បីកាត់បន្ថយពេលវេលា និងយន្តការការងារឱ្យដល់ថ្នាក់មូលដ្ឋានក្នុងការសម្រេចចិត្តជ្រើសរើសសិស្សដោយផ្អែកលើស្ថានភាពក្រីក្រជាក់ស្តែង
- គួរធ្វើការពង្រាយចំនួនសិស្សឱ្យបានច្រើនសាលាបន្ថែមទៀត ទៅតាមស្ថានភាពជាក់ស្តែង ដោយសាលារៀនជាច្រើនទៀតមានសិស្សក្រីក្រជួបការលំបាកជាច្រើននាក់ស្របតាមលក្ខខណ្ឌដែរ តែនៅមិនទាន់មានកម្មវិធីអាហារូបករណ៍បានផ្តល់ជូន
- គួរធ្វើបច្ចុប្បន្នកម្មសៀវភៅណែនាំប្រតិបត្តិស្តីពីកម្មវិធីអាហារូបករណ៍សិស្សក្រីក្រ និងបង្កើតឱ្យមានប្រព័ន្ធព័ត៌មានគ្រប់គ្រងកម្មវិធី ដើម្បីកែប្រែនីតិវិធីមួយចំនួនឱ្យមានភាពងាយស្រួលអនុវត្ត និងសមស្របតាមស្ថានភាពនៃការអនុវត្តនាពេលកន្លងមក

-គួរមានកម្មវិធីបណ្តុះបណ្តាលដើម្បីពង្រឹងសមត្ថភាព និងយន្តការការងាររបស់មន្ត្រីទទួលបន្ទុក ដោយសារកម្មវិធីអាហារូបករណ៍សិស្សក្រីក្រនេះមាននីតិវិធី បែបបទស្មុគស្មាញ និងច្រើនដំណាក់កាល ដែលទាមទារឱ្យមន្ត្រីអនុវត្តការងារនេះមានការយល់ដឹងច្បាស់លាស់ និងបទពិសោធន៍គ្រប់គ្រាន់ដើម្បីបំពេញកិច្ចការនេះទទួលជោគជ័យ និងប្រកបដោយប្រសិទ្ធភាពខ្ពស់

-គួរផ្តល់ការកិច្ចដល់គណៈកម្មការនៅមូលដ្ឋានសង្កាត់ចេញជាលិខិតបញ្ជាក់ពីស្ថានភាពក្រីក្រ (IDpoor) ក្រោមកិច្ចសហការ និងទទួលស្គាល់ដោយក្រសួងជំនាញ ដើម្បីជ្រើសរើសបាននូវសិស្សដែលមានតម្រូវការថវិកាពិតប្រាកដ ហើយត្រូវការកិច្ចគាំពារពីរាជរដ្ឋាភិបាល ដើម្បីបន្តការសិក្សារបស់ពួកគេឱ្យបានដល់គោលដៅ នៃគោលនយោបាយជាតិស្តីពីការអប់រំ

-គួរមានកម្មវិធីប្រជុំអន្តរក្រសួង និងអ្នកពាក់ព័ន្ធដើម្បីសម្រួលបែបបទ នៃការរៀបចំឯកសារអាហារូបករណ៍ឱ្យបានស៊ីសង្វាក់គ្នាតាមឋានៈក្រុម និងជាមួយក្រសួងពាក់ព័ន្ធ ពិសេសក្រសួងសេដ្ឋកិច្ច និងហិរញ្ញវត្ថុ ដើម្បីទម្លាក់ថវិកាឱ្យបានទៀងទាត់ និងទាន់ពេលវេលាដែលជាតម្រូវការចាំបាច់របស់សិស្ស

-គួរមានកញ្ចប់ថវិកាសម្រាប់ដំណើរការគណៈកម្មការអាហារូបករណ៍ថ្នាក់មូលដ្ឋាន ថ្នាក់ខណ្ឌ និងរាជធានី ដើម្បីដោះស្រាយនូវមុខចំណាយមួយចំនួនដែលទាក់ទងនឹងកម្មវិធីអាហារូបករណ៍ ហើយដែលមិនអាចដកខ្ទង់ចំណាយផ្សេងមកប្រើប្រាស់ជំនួសបាន ដូចជាការចុះពិនិត្យតាមដានដល់ផ្ទះសិស្ស ការប្រជុំប្រចាំខែរបស់គណៈកម្មការអាហារូបករណ៍ និងការធ្វើដំណើរទៅមកក្នុងដំណើរការការងារអាហារូបករណ៍ជាដើម។

ក្នុងនោះដែរក្រៅពីសំណូមពរ និងអនុសាសន៍ពីគ្រប់ភាគីដែលពាក់ព័ន្ធ អ្នកសិក្សាស្រាវជ្រាវក៏មានសំណូមពរមួយចំនួនផងដែរដូចជា៖

-គួរជួយសម្រួលឯកសារផ្សេងៗ ដូចជាបញ្ជីឈ្មោះសិស្សអាហារូបករណ៍ បញ្ជីបើកថវិកាអាហារូបករណ៍ឱ្យមានចំនួនកាន់តិច កាន់តែប្រសើរ ជាពិសេសគឺចងប្រព័ន្ធកូដនៅក្នុងកុំព្យូទ័រដើម្បីផ្តល់ភាពងាយស្រួលដល់មន្ត្រីគ្រប់គ្រងទិន្នន័យ

-គួរកាត់បន្ថយយន្តការស្មុគស្មាញមួយចំនួនទាំងឯកសារបើកប្រាក់ ការរៀបចំនៅមន្ទីរសាមី និងនៅរតនាគារជាតិ ដើម្បីពន្លឿនការបើកប្រាក់ជូនសិស្សឱ្យបានទៀងទាត់ និងទាន់ពេលវេលា

-គួរបង្កើតប្រព័ន្ធបើកថវិកាដល់សិស្សដោយប្រព័ន្ធកុំព្យូទ័រ ឬរឹង ឬតាមធនាគារ ដើម្បីជៀសជាងបើកប្រាក់ដោយផ្ទាល់ និងកាត់បន្ថយហានិភ័យដែលអាចកើតមានដល់មន្ត្រីទទួលបន្ទុកការបើកប្រាក់ និងការរំខានពេលវេលាច្រើនក្នុងការមកបើកប្រាក់របស់មាតាបិតា ឬអ្នកអាណាព្យាបាលសិស្ស។





**ឯកសារយោង**

## **ឯកសារយោង**

- យ៉ង់ ឌី និង ស៊ិន សំណាង(១៩៩៨-១៩៩៩)៖ ប្រវត្តិនៃការអប់រំ បឋម និងមធ្យមសិក្សា នៅកម្ពុជា
- រាជរដ្ឋាភិបាលកម្ពុជា(២០១៥)៖ អនុក្រឹត្យលេខ ៣៤ ស្តីពី ការផ្តល់អាហារូបករណ៍ដល់ សិស្សក្រីក្រនៅបឋមសិក្សា និងមធ្យមសិក្សាចំណេះទូទៅ ចុះថ្ងៃទី១៧ ខែមីនា ឆ្នាំ ២០១៥
- ក្រសួងអប់រំ យុវជន និងកីឡា(២០១៥)៖ ប្រកាសលេខ ២៤៥៧ ស្តីពី ការកំណត់ លក្ខខណ្ឌ និងនីតិវិធីនៃការផ្តល់អាហារូបករណ៍ដល់សិស្សក្រីក្រនៅបឋមសិក្សា និង មធ្យមសិក្សាចំណេះទូទៅ ចុះថ្ងៃទី១១ ខែសីហា ឆ្នាំ២០១៥
- នាយកដ្ឋានបឋមសិក្សា(២០១៥)៖ កម្មវិធីផ្តល់អាហារូបករណ៍នៅបឋមសិក្សា“សៀវភៅ ណែនាំប្រតិបត្តិការផ្តល់អាហារូបករណ៍ដល់សិស្សក្រីក្រនៅបឋមសិក្សា”
- នាយកដ្ឋានបឋមសិក្សា(២០១៥)៖ កម្មវិធីអាហារូបករណ៍នៅបឋមសិក្សា
- ហង់ជួន ណារ៉ុន(២០១៦)៖ កំណែទម្រង់វិស័យអប់រំនៅកម្ពុជា, មាតិកាផ្តោតទៅរកសង្គម ពុទ្ធិ និងវិបុលភាព
- ក្រសួងអប់រំ យុវជន និងកីឡា(២០១៧)៖ សន្និបាតបូកសរុបការងារអប់រំ យុវជន និង កីឡា ឆ្នាំសិក្សា ២០១៥-២០១៦ និងទិសដៅឆ្នាំសិក្សា ២០១៦-២០១៧
- មន្ទីរអប់រំ យុវជន និងកីឡារាជធានីភ្នំពេញ(២០១៧)៖ របាយការណ៍បូកសរុបវាយតម្លៃ ការងារអប់រំ ឆ្នាំសិក្សា ២០១៥-២០១៦ និងទិសដៅឆ្នាំសិក្សា ២០១៦-២០១៧
- ក្រសួងអប់រំ យុវជន និងកីឡា និងក្រសួងសេដ្ឋកិច្ច និងហិរញ្ញវត្ថុ(២០១៨)៖ ប្រកាសអន្តរ ក្រសួងលេខ ១២៤៤ ស្តីពី ការផ្តល់អាហារូបករណ៍ដល់សិស្សក្រីក្រថ្នាក់ទី ១ ទី២ និង ថ្នាក់ទី៣ ចុះថ្ងៃទី០៦ វិច្ឆិកា ឆ្នាំ២០១៨
- ក្រសួងអប់រំ យុវជន និងកីឡា(២០១៩)៖ ក្របខណ្ឌអាហារូបករណ៍ផ្តោតលើគោល ការណ៍សមធម៌នៅបឋមសិក្សា
- វីគីនានុក្រម(2019), <https://km.wiktionary.org/wiki/>
- USAID(2006), កម្មវិធីអាហារូបករណ៍ហៃទីបានទទួលមូលនិធិពី USAID
- Asia-Pacific Economic Cooperation(2015), Current Thai Education Policies and Reform
- Chansopheak, K. (2009). Basic education in Cambodia: Quality and equity. In The Political Economy of Educational Reforms and Capacity Development in Southeast Asia (pp. 131-152). Springer Netherlands.
- Bangkok, U. N. E. S. C. O. (2008). Secondary Education Regional Information Base: Country Profile-Cambodia. Ministry of Education and Training.
- Government of Cambodia(2014), Cambodia National Strategic Development Plan 2014-2018

- MoEYS(2014), Education Strategic Plan 2014-2018
- Assessment. International Food Policy Research Institute, Washington, DC. Cameron, L. A. (2000). An analysis of the role of social safety net scholarships in reducing school drop-out during the Indonesian economic crisis. Cameron, L. (2009). Can a public scholarship program successfully reduce school drop-out in a
- Filmer, D., & Schady, N. R. (2006). Getting girls into school: Evidence from a scholarship
- World Bank report(2015), Program in Cambodia (No. 1). World Bank, Development Research Group, Public Services Team.
- Hasan, A. (2010). Gender-targeted conditional cash transfers: enrollment, spillover effects and instructional quality. Spillover Effects and Instructional Quality.
- Pradhan, M. (1998). Enrolment and delayed enrolment of secondary school age children in
- Saavedra, J. E., & Garcia, S. (2012). Impacts of conditional cash transfer programs on educational outcomes in developing countries: a meta-analysis. RAND Labor and Population Working Paper Series, WR-921-1
- Sparrow, R. (2007). Protecting education for the poor in times of crisis: An evaluation of a scholarship program in Indonesia. Oxford Bulletin of Economics and Statistics, 69(1), 99-122.
- Tan, C. (2007). Education reforms in Cambodia: issues and concerns. Educational research for policy and practice, 6(1), 15-24.

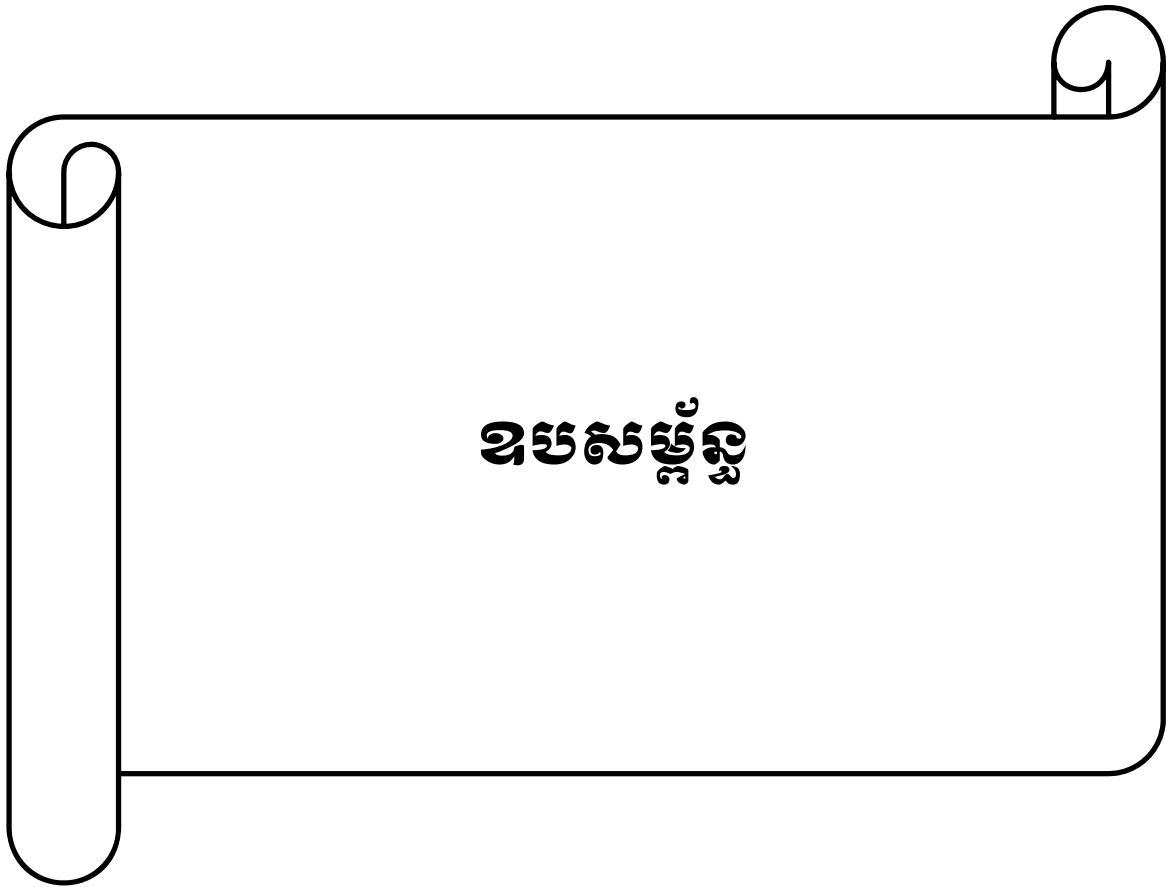

အပမာဏ

**ឧបសម្ព័ន្ធទី១៖ អនុក្រឹត្យលេខ ៣៤អនក្រ.បក**



**ព្រះរាជាណាចក្រកម្ពុជា**

រាជរដ្ឋាភិបាលកម្ពុជា

ជាតិ សាសនា ព្រះមហាក្សត្រ

លេខ: ៣៤ អនក្រ.បក

២០១៧-០១-២៦

**អនុក្រឹត្យ**

**ស្តីពី**

**ការផ្តល់ពេហារបកណ៍ដល់សិស្សក្រីក្រនៅបឋមសិក្សា និងមធ្យមសិក្សាចំណេះទូទៅ**

**រាជរដ្ឋាភិបាល**

- បានឃើញរដ្ឋធម្មនុញ្ញនៃព្រះរាជាណាចក្រកម្ពុជា
- បានឃើញព្រះរាជក្រឹត្យលេខ នស/រកត/០៩១៣/៩០៣ ចុះថ្ងៃទី២៨ ខែកញ្ញា ឆ្នាំ២០១៣ ស្តីពីការតែងតាំងរាជរដ្ឋាភិបាលនៃព្រះរាជាណាចក្រកម្ពុជា
- បានឃើញព្រះរាជក្រមលេខ០២/នស/៩៥ ចុះថ្ងៃទី២០ ខែកក្កដា ឆ្នាំ១៩៩៨ ដែលប្រកាសឱ្យប្រើច្បាប់ស្តីពីការរៀបចំនិងការប្រព្រឹត្តទៅនៃគណៈរដ្ឋមន្ត្រី
- បានឃើញព្រះរាជក្រមលេខ នស/រកម/០១៩៦/០១ ចុះថ្ងៃទី២៤ ខែមករា ឆ្នាំ១៩៩៦ ដែលប្រកាសឱ្យប្រើច្បាប់ស្តីពីការបង្កើតក្រសួងអប់រំ យុវជន និងកីឡា
- បានឃើញព្រះរាជក្រមលេខ នស/រកម/១២០៧/០៣២ ចុះថ្ងៃទី០៨ ខែធ្នូ ឆ្នាំ២០០៧ ដែលប្រកាសឱ្យប្រើច្បាប់ស្តីពីការអប់រំ
- បានឃើញអនុក្រឹត្យលេខ៨៤ អនក្រ.បក ចុះថ្ងៃទី០៩ ខែមិថុនា ឆ្នាំ២០០៩ ស្តីពីការរៀបចំ និងការប្រព្រឹត្តទៅរបស់ក្រសួងអប់រំ យុវជន និងកីឡា
- យោងតាមសំណើរបស់រដ្ឋមន្ត្រីក្រសួងអប់រំ យុវជន និងកីឡា

**សម្រេច  
ជំពូកទី១  
បទប្បញ្ញត្តិទូទៅ**



**មាត្រា ១ .-**

អនុក្រឹត្យនេះមានគោលបំណងពង្រឹងការផ្តល់ពេហារបកណ៍ដល់សិស្សក្រីក្រដែលបឋមសិក្សា និងមធ្យមសិក្សាចំណេះទូទៅ។

**ឧបសម្ព័ន្ធទី១៖ អនុក្រឹត្យលេខ ៣៤អនក្រ.បក**

**មាត្រា២ .-**

អនុក្រឹត្យនេះមានគោលដៅ៖

- ផ្តល់អាហារូបករណ៍ដល់សិស្សក្រីក្រនៅបឋមសិក្សានិងមធ្យមសិក្សាចំណេះទូទៅនៅតាមគ្រឹះស្ថានសិក្សាសាធារណៈ
- កំណត់លក្ខខណ្ឌនិងនីតិវិធីសម្រាប់ការផ្តល់អាហារូបករណ៍។

**មាត្រា៣ .-**

អនុក្រឹត្យនេះមានវិសាលភាពអនុវត្តចំពោះសិស្សក្រីក្រដែលជួបការលំបាក នៅបឋមសិក្សានិងមធ្យមសិក្សាចំណេះទូទៅ តាមគ្រឹះស្ថានសិក្សាសាធារណៈ។

**ជំពូកទី២**

**កម្រិតនិងលក្ខខណ្ឌនៃការផ្តល់អាហារូបករណ៍**

**មាត្រា៤ .-**

អាហារូបករណ៍ត្រូវផ្តល់ជូនក្នុងមួយឆ្នាំសិក្សាដល់សិស្សក្រីក្រម្នាក់ៗ នៅតាមគ្រឹះស្ថានសិក្សាចំណេះទូទៅសាធារណៈ តាមកម្រិតដូចខាងក្រោម៖

- បឋមសិក្សា : ២៨០ ០០០រៀល
- មធ្យមសិក្សាបឋមភូមិ : ២៨០ ០០០រៀល
- មធ្យមសិក្សាទុតិយភូមិ : ៣៦០ ០០០រៀល

ប្រាក់អាហារូបករណ៍សម្រាប់សិស្សម្នាក់ៗក្នុងឆ្នាំសិក្សា ត្រូវលើកផ្តល់ចំនួន៣(បី)លើក ស្របតាមឆ្នាំថវិកា។

**មាត្រា៥ .-**

លក្ខខណ្ឌនិងនីតិវិធីនៃការផ្តល់អាហារូបករណ៍ដល់សិស្សក្រីក្រជួបការលំបាក ត្រូវកំណត់ដោយប្រកាសរបស់រដ្ឋមន្ត្រីក្រសួងអប់រំ យុវជន និងកីឡា។

**មាត្រា៦ .-**

ការកំណត់ឈ្មោះសិស្សដែលត្រូវទទួលបានអាហារូបករណ៍ ត្រូវរៀបចំឡើងវិញមួយឆ្នាំម្តងដោយគណៈកម្មការជ្រើសរើសអាហារូបករណ៍របស់គ្រឹះស្ថានសិក្សា។

សមាសភាព គូនាមី និងភារកិច្ចរបស់គណៈកម្មការជ្រើសរើសអាហារូបករណ៍ ត្រូវកំណត់ដោយប្រកាសរបស់រដ្ឋមន្ត្រីក្រសួងអប់រំ យុវជន និងកីឡា។

**ជំពូកទី៣**

**អន្តរាយ្យតិ**

**មាត្រា៧ .-**

ការផ្តល់អាហារូបករណ៍ដល់សិស្សក្រីក្រចាប់ពីថ្នាក់ទី៤ដល់ថ្នាក់ទី១២ ត្រូវអនុវត្តចាប់ពីឆ្នាំសិក្សា ២០១៤-២០១៥តទៅ។



**ឧបសម្ព័ន្ធទី១៖ អនុក្រឹត្យលេខ ៣៤អនក្រ.បក**

ការផ្តល់អាហារូបករណ៍ដល់សិស្សក្រីក្រចាប់ពីថ្នាក់ទី១ដល់ថ្នាក់ទី៣ ត្រូវកំណត់ដោយប្រកាស អនុក្រឹត្យស្តង់ដាររដ្ឋមន្ត្រីក្រសួងអប់រំ យុវជន និងកីឡា និងរដ្ឋមន្ត្រីក្រសួងសេដ្ឋកិច្ចនិងហិរញ្ញវត្ថុ ស្របតាម ស្ថានភាពហិរញ្ញវត្ថុ។

**ជំពូកទី៤  
អវសានប្បញ្ញត្តិ**

**មាត្រា៨ .-**

អនុក្រឹត្យលេខ៦៦ អនក្រ.បក ចុះថ្ងៃទី២៩ ខែកញ្ញា ឆ្នាំ២០០៣ ស្តីពីការកំណត់ចំណាយដោយ ឡែក សម្រាប់អនុវត្តកម្មវិធីសកម្មភាពអាទិភាពនៃការផ្តល់អាហារូបករណ៍ដល់សិស្សក្រីក្រជួបការ លំបាក សម្រាប់ការចូលរៀនដោយសមធម៌នៅមធ្យមសិក្សាបឋមភូមិ និងបឋមវិទ្យាល័យ និងបឋមវិទ្យាល័យ ដែលផ្ទុយនឹងអនុក្រឹត្យនេះ ត្រូវទុកជានិរាករណ៍។

**មាត្រា៩ .-**

រដ្ឋមន្ត្រីទទួលបន្ទុកទីស្តីការគណៈរដ្ឋមន្ត្រី រដ្ឋមន្ត្រីក្រសួងសេដ្ឋកិច្ចនិងហិរញ្ញវត្ថុ រដ្ឋមន្ត្រីក្រសួង អប់រំ យុវជន និងកីឡា រដ្ឋមន្ត្រីគ្រប់ក្រសួង និងប្រធានគ្រប់ស្ថាប័នដែលពាក់ព័ន្ធ ត្រូវទទួលបន្ទុកអនុវត្ត អនុក្រឹត្យនេះតាមភារកិច្ចរៀងៗខ្លួន ចាប់ពីថ្ងៃចុះហត្ថលេខាតទៅ។

ធ្វើនៅរាជធានីភ្នំពេញ ថ្ងៃទី ០៧ ខែ ២៧ ឆ្នាំ២០១៥



**សម្តេចអគ្គមហាសេនាបតីតេជោ ហ៊ុន សែន**

បានយកសេចក្តីគោរពជម្រាបជូន  
សម្តេចអគ្គមហាសេនាបតីតេជោនាយករដ្ឋមន្ត្រី សូមហត្ថលេខា  
**រដ្ឋមន្ត្រីក្រសួងអប់រំ យុវជន និងកីឡា**

**ហង់ ជួន ឆារ៉ា**

- កន្លែងទទួល :**
- ក្រសួងព្រះបរមរាជវាំង
  - អគ្គលេខាធិការដ្ឋានក្រុមប្រឹក្សាធម្មនុញ្ញ
  - អគ្គលេខាធិការដ្ឋានក្រសួង
  - អគ្គលេខាធិការដ្ឋានរដ្ឋសភា
  - អគ្គលេខាធិការរាជរដ្ឋាភិបាល
  - ឧទ្ទកាល័យសម្តេចនាយករដ្ឋមន្ត្រី
  - ឧទ្ទកាល័យនាយករដ្ឋមន្ត្រី
  - ដូចមាត្រា ៩
  - រាជកិច្ច
  - ឯកសារ កាលប្បវត្តិ

**ឧបសម្ព័ន្ធទី២៖ ប្រកាសលេខ ២៤៥៧ អយក.ប្រក**



**ព្រះរាជាណាចក្រកម្ពុជា  
ជាតិ សាសនា ព្រះមហាក្សត្រ**

**ក្រសួងអប់រំ យុវជន និងកីឡា**  
លេខ: *២៤៥៧* អយក.ប.ក

**ប្រកាស  
ស្តីពី  
ការកំណត់លក្ខខណ្ឌនិងនីតិវិធីនៃការផ្តល់អាហារូបករណ៍ដល់  
សិស្សក្រីក្រនៅបឋមសិក្សានិងមធ្យមសិក្សាចំណេះទូទៅ**

**រដ្ឋមន្ត្រីក្រសួងអប់រំ យុវជន និងកីឡា**

- បានឃើញរដ្ឋធម្មនុញ្ញនៃព្រះរាជាណាចក្រកម្ពុជា
- បានឃើញព្រះរាជក្រឹត្យលេខ នស/រកត/០៩១៣/៩០៣ ចុះថ្ងៃទី២៤ ខែកញ្ញា ឆ្នាំ២០១៣ ស្តីពីការកំណត់តំបន់រដ្ឋាភិបាលនៃព្រះរាជាណាចក្រកម្ពុជា
- បានឃើញព្រះរាជក្រមលេខ ០២/នស/៩៤ ចុះថ្ងៃទី២០ ខែកក្កដា ឆ្នាំ១៩៩៤ ដែលប្រកាសឱ្យប្រើច្បាប់ស្តីពីការរៀបចំនិងការប្រព្រឹត្តទៅនៃគណៈរដ្ឋមន្ត្រី
- បានឃើញព្រះរាជក្រមលេខ នស/រកម/០១៩៦/០១ ចុះថ្ងៃទី២៤ ខែមករា ឆ្នាំ១៩៩៦ ដែលប្រកាសឱ្យប្រើច្បាប់ស្តីពីការបង្កើតក្រសួងអប់រំ យុវជន និងកីឡា
- បានឃើញព្រះរាជក្រមលេខ នស/រកម/១២០៧/០៣២ ចុះថ្ងៃទី០៨ ខែធ្នូ ឆ្នាំ២០០៧ ដែលប្រកាសឱ្យប្រើច្បាប់ស្តីពីការអប់រំ
- បានឃើញអនុក្រឹត្យលេខ ៥៤ អនក្រ.បក ចុះថ្ងៃទី១១ ខែឧសភា ឆ្នាំ២០១៥ ស្តីពីការរៀបចំនិងការប្រព្រឹត្តទៅរបស់ក្រសួងអប់រំ យុវជន និងកីឡា
- បានឃើញអនុក្រឹត្យលេខ ២៩១ អនក្រ.បក ចុះថ្ងៃទី២៧ ខែធ្នូ ឆ្នាំ២០១១ ស្តីពីអន្តរាគមន៍ស្រាវជ្រាវ
- បានឃើញអនុក្រឹត្យលេខ ៣៤ អនក្រ.បក ចុះថ្ងៃទី១៧ ខែមីនា ឆ្នាំ២០១៥ ស្តីពីការផ្តល់អាហារូបករណ៍ដល់សិស្សក្រីក្រនៅបឋមសិក្សា និងមធ្យមសិក្សាចំណេះទូទៅ

**សម្រេច  
ជំពូកទី១  
បទបញ្ញត្តិទូទៅ**

**ប្រការ១ .-**

ប្រកាសនេះមានគោលបំណងកំណត់អំពី លក្ខខណ្ឌនិងនីតិវិធីនៃការផ្តល់អាហារូបករណ៍ដល់សិស្សក្រីក្រនៅបឋមសិក្សានិងមធ្យមសិក្សាចំណេះទូទៅ។

១/៦





**ឧបសម្ព័ន្ធទី២៖ ប្រកាសលេខ ២៤៥៧ អយក.ប្រក**

**ប្រការ២ .-**

ប្រកាសនេះមានគោលដៅ៖

- រៀបចំគណៈកម្មការជ្រើសរើសអាហារូបករណ៍របស់គ្រឹះស្ថានសិក្សា
- កំណត់លក្ខខណ្ឌនិងនីតិវិធី នៃការផ្តល់អាហារូបករណ៍ដល់សិស្សក្រីក្រជួបការលំបាក
- ធានាសមធម៌ ប្រសិទ្ធភាព និងតម្លាភាពក្នុងការជ្រើសរើស និងការផ្តល់អាហារូបករណ៍ដល់សិស្សក្រីក្រជួបការលំបាក។

**ប្រការ៣ .-**

ប្រកាសនេះមានវិសាលភាពអនុវត្តចំពោះការផ្តល់អាហារូបករណ៍ដល់សិស្សក្រីក្រដែលជួបការលំបាក នៅបឋមសិក្សានិងមធ្យមសិក្សាចំណេះទូទៅ តាមគ្រឹះស្ថានសិក្សាសាធារណៈ។

**ប្រការ៤ .-**

ក្រុមសិស្សអាហារូបករណ៍សំដៅដល់ សិស្សដែលបានចូលរៀនដំណាលគ្នានៅថ្នាក់ណាមួយ ហើយឆ្លងកាត់ការសិក្សាពីមួយថ្នាក់ទៅមួយថ្នាក់នៃបឋមសិក្សានិងឆ្លងទៅមធ្យមសិក្សា។

**ជំពូកទី២  
លក្ខខណ្ឌនៃការផ្តល់អាហារូបករណ៍**

**ប្រការ៥ .-**

អាហារូបករណ៍ត្រូវផ្តល់ក្នុងមួយឆ្នាំសិក្សា ដល់សិស្សក្រីក្រម្នាក់ៗតាមកម្រិតដូចខាងក្រោម៖

- បឋមសិក្សា : ២៨០ ០០០រៀល
- មធ្យមសិក្សាបឋមភូមិ : ២៨០ ០០០រៀល
- មធ្យមសិក្សាឧត្តមភូមិ : ៣៦០ ០០០រៀល ។

**ប្រការ៦ .-**

ចំនួនសិស្សអាហារូបករណ៍នៅតាមគ្រឹះស្ថានសិក្សាសាធារណៈនីមួយៗ នឹងត្រូវផ្តល់ជូនទៅតាមចំនួនជាក់ស្តែងដោយផ្អែកលើអត្រាប្រជាជនមានប័ណ្ណក្រីក្រប្រភេទ១ និងមានស្ថានភាពជីវភាពប្រហាក់ប្រហែលនេះ។

លក្ខខណ្ឌលម្អិតនៃការជ្រើសរើសអាហារូបករណ៍ ត្រូវអនុវត្តតាមសៀវភៅណែនាំអនុវត្តកម្មវិធីអាហារូបករណ៍។

**ប្រការ៧ .-**

ការផ្តល់អាហារូបករណ៍ ត្រូវផ្តោតលើក្រុមសិស្សចាប់ពីថ្នាក់ទី៨ដល់ថ្នាក់ទី១២ ដែលជួបការលំបាកបានសិក្សាបន្តរហូតដល់ចប់មធ្យមសិក្សា។



**ឧបសម្ព័ន្ធទី២៖ ប្រកាសលេខ ២៤៥៧ អយក.ប្រក**

**ប្រការ៨ .-**

អាហារូបករណ៍សម្រាប់សិស្សក្រីក្រម្នាក់ៗ ត្រូវផ្តល់ឱ្យដោយផ្សារភ្ជាប់ជាមួយលក្ខខណ្ឌមករៀន ទៀងទាត់យ៉ាងតិច៨០ (ប្រាំសប្តាហ៍) ភាគរយនៃថ្ងៃសិក្សា ឬ លទ្ធផលសិក្សាជាប់មធ្យមភាគ។

**ជំពូកទី៣  
វិនិច្ឆ័យនៃការផ្តល់អាហារូបករណ៍**

**ប្រការ៩ .-**

គណៈកម្មការជ្រើសរើសអាហារូបករណ៍ ត្រូវរៀបចំជ្រើសរើសនៅដើមខែជំហាននៃឆ្នាំសិក្សា នីមួយៗ។

ការជ្រើសរើសក្រុមសិស្សអាហារូបករណ៍ និងការកំណត់បញ្ជីឈ្មោះសិស្សអាហារូបករណ៍ផ្លូវការ ត្រូវរៀបចំឡើងវិញមួយឆ្នាំម្តង ដោយគណៈកម្មការជ្រើសរើសអាហារូបករណ៍ និងដោយមានការយល់ព្រម ពីប្រធានមន្ទីរអប់រំ យុវជន និងកីឡាភ្នំខេត្ត។

ការជ្រើសរើសក្រុមសិស្សអាហារូបករណ៍ ត្រូវអនុវត្តតាមនីតិវិធីនិងលក្ខណវិនិច្ឆ័យ ស្របតាម សៀវភៅណែនាំអនុវត្តកម្មវិធីអាហារូបករណ៍។

**ប្រការ១០ .-**

ការលើកប្រាក់អាហារូបករណ៍សម្រាប់សិស្សម្នាក់ៗក្នុងមួយឆ្នាំសិក្សា ត្រូវលើកផ្តល់ចំនួន៣(បី) លើក ស្របតាមឆ្នាំថវិកា។

រាល់ពេលលើកប្រាក់ត្រូវរៀបចំពិធីនៅតាមសាលារៀនគោលដៅនីមួយៗ ដោយមានតំណាង ការិយាល័យអប់រំ យុវជន និងកីឡាភ្នំ ស្រុក ខណ្ឌ ឬ/និងតំណាងមន្ទីរអប់រំ យុវជន និងកីឡាភ្នំ ខេត្ត។

**ប្រការ១១ .-**

ការគ្រប់គ្រងបំណើការផ្តល់អាហារូបករណ៍ទាក់ទងនឹងការងាររដ្ឋបាលបច្ចេកទេស និងហិរញ្ញវត្ថុ ត្រូវធានាភាពត្រឹមត្រូវ គណនេយ្យភាព និងតម្លាភាព។

គ្រឹះស្ថានសិក្សាសាធារណៈ ដែលអនុវត្តកម្មវិធីអាហារូបករណ៍ ត្រូវរក្សាទុករាល់ឯកសារពាក់ព័ន្ធ និងការអនុវត្តកម្មវិធី។

**ប្រការ១២ .-**

អង្គភាពជំនាញថ្នាក់ជាតិ អាចចូលរួមក្នុងពិធីលើកប្រាក់អាហារូបករណ៍និងពិធីផ្តល់អាហារូបករណ៍ ការអនុវត្តកម្មវិធីអាហារូបករណ៍តាមកាលសមស្រប។

អង្គភាពជំនាញថ្នាក់ក្រោមជាតិ ត្រូវពិនិត្យតាមដានការអនុវត្តកម្មវិធីអាហារូបករណ៍។



**ឧបសម្ព័ន្ធទី២៖ ប្រកាសលេខ ២៤៥៧ អយក.ប្រក**

**ជំពូកទី៤  
គណៈកម្មការជ្រើសរើសអាហារូបករណ៍**

**ប្រការ១៣ .-**

គណៈកម្មការជ្រើសរើសអាហារូបករណ៍នៃគ្រឹះស្ថានបឋមសិក្សាសាធារណៈ មានសមាសភាពដូចខាងក្រោម៖

- នាយក/ នាយិកា ប្រធាន
- ប្រធានគណៈកម្មការទ្រទ្រង់សាលារៀន អនុប្រធាន
- ប្រធាន ឬ អនុប្រធានគណៈកម្មការអភិវឌ្ឍន៍កម្រងសាលារៀន សមាជិក
- នាយករង ឬ នាយិការង សមាជិក
- លេខាធិការ ឬ ហោរញ្ជីក សមាជិក
- តំណាងគ្រូបង្រៀន (អាទិភាពនារី) ០១រូប សមាជិក
- តំណាងក្រុមប្រឹក្សាឃុំ សង្កាត់ ទទួលបន្ទុកកិច្ចការនារីនិងកុមារ សមាជិក

សមាសភាពជាក់ស្តែងនៃគណៈកម្មការនេះ ត្រូវតែងតាំងដោយលិខិតបង្គាប់ការបេសនាយក ឬ នាយិកា ដោយមានការយល់ព្រមពីការិយាល័យអប់រំ យុវជន និងកីឡាក្រុង ស្រុក ខណ្ឌ។

**ប្រការ១៤ .-**

គណៈកម្មការជ្រើសរើសអាហារូបករណ៍នៃគ្រឹះស្ថានមធ្យមសិក្សាចំណេះទូទៅសាធារណៈមានសមាសភាពដូចខាងក្រោម៖

- នាយក/ នាយិកា ប្រធាន
- ប្រធានគណៈកម្មការទ្រទ្រង់សាលារៀន អនុប្រធាន
- នាយក/ នាយិកា នៃគ្រឹះស្ថានបឋមសិក្សាបង្គោល សមាជិក
- លេខាធិការ ឬ ហោរញ្ជីក សមាជិក
- តំណាងគ្រូបង្រៀន(អាទិភាពនារី) ០១រូប សមាជិក
- តំណាងក្រុមប្រឹក្សាឃុំ សង្កាត់ ទទួលបន្ទុកកិច្ចការនារីនិងកុមារ សមាជិក

សមាសភាពជាក់ស្តែងនៃគណៈកម្មការនេះ ត្រូវតែងតាំងដោយលិខិតបង្គាប់ការបេសនាយក ឬ នាយិកា ដោយមានការយល់ព្រមពីការិយាល័យអប់រំ យុវជន និងកីឡាក្រុង ស្រុក ខណ្ឌ។

**ប្រការ១៥ .-**

សមាសភាពគណៈកម្មការជ្រើសរើសអាហារូបករណ៍នៅតាមគ្រឹះស្ថានសិក្សាសាធារណៈ គណៈកម្មការជ្រើសរើសអាហារូបករណ៍នៅតាមគ្រឹះស្ថានបឋមសិក្សាបង្គោល កែសម្រួលនៅដើមឆ្នាំសិក្សានីមួយៗ តាមការចាំបាច់។



**ឧបសម្ព័ន្ធទី២៖ ប្រកាសលេខ ២៤៥៧ អយក.ប្រក**

**ជំពូកទី៥  
តួនាទីនិងភារកិច្ច**

**ប្រការ១៦ .-**

គណៈកម្មការជ្រើសរើសអាហារូបករណ៍នៃគ្រឹះស្ថានសិក្សាសាធារណៈមានតួនាទីជាសេនាទិការឱ្យការិយាល័យអប់រំ យុវជន និងកីឡាក្រុង ស្រុក ខណ្ឌក្នុងការជ្រើសរើសក្រុមសិស្សអាហារូបករណ៍។

គណៈកម្មការជ្រើសរើសអាហារូបករណ៍មានភារកិច្ចដូចតទៅ៖

- រៀបចំផែនការការងារផ្តល់អាហារូបករណ៍
- ផ្សព្វផ្សាយព័ត៌មានស្តីពីការផ្តល់និងការទទួលអាហារូបករណ៍
- ចូលរួមប្រជុំវាយតម្លៃសំណុំឯកសារស្នើសុំអាហារូបករណ៍
- បុរេពិនិត្យដល់ប្តូលប្តូររបស់សិស្សដែលត្រូវទទួលអាហារូបករណ៍
- ផ្តល់អាហារូបករណ៍ស្របតាមសៀវភៅណែនាំអនុវត្តកម្មវិធីអាហារូបករណ៍
- ធ្វើរបាយការណ៍ជូនថ្នាក់ដឹកនាំតាមឋានានុក្រមអំពីលទ្ធផលនៃការជ្រើសរើសការផ្តល់ និងការទទួលអាហារូបករណ៍
- ធ្វើបច្ចុប្បន្នភាពបញ្ជីឈ្មោះសិស្សអាហារូបករណ៍គ្រប់កម្រិតថ្នាក់ជារៀងរាល់ឆ្នាំ
- ដោះស្រាយរាល់បាតុភាពនានាដែលពាក់ព័ន្ធនឹងអាហារូបករណ៍
- ទទួលបន្ទុកអនុវត្តភារកិច្ចផ្សេងទៀតដែលថ្នាក់ដឹកនាំប្រគល់ជូន។

ចំពោះសាលារៀនមិនគ្រប់កម្រិតថ្នាក់ ប្រធាន ឬអនុប្រធានគណៈកម្មការអភិវឌ្ឍន៍កម្រងសាលារៀនមានភារកិច្ចបន្ថែមជាអ្នកសម្របសម្រួលលើដំណើរការជ្រើសរើសក្រុមសិស្សអាហារូបករណ៍។

តំណាងក្រុមប្រឹក្សាឃុំ សង្កាត់មានភារកិច្ចបន្ថែមជាទីប្រឹក្សានៃដំណើរការជ្រើសរើសក្រុមសិស្សអាហារូបករណ៍។

**ជំពូកទី៦  
រៀបរយបេករនោះ**

**ប្រការ១៧ .-**

គណៈកម្មការជ្រើសរើសអាហារូបករណ៍ ត្រូវដំណើរការប្រជុំសាមញ្ញនិងវិសាមញ្ញក្រោមការដឹកនាំរបស់ប្រធាន។

ការប្រជុំសម្រេចផ្តល់អាហារូបករណ៍ ឬលុបឈ្មោះសិស្សអាហារូបករណ៍ អាចប្រព្រឹត្តទៅបានលុះត្រាមានសមាសភាពចូលរួមយ៉ាងតិចពីរភាគបី នៃចំនួនសមាជិកគណៈកម្មការជ្រើសរើសអាហារូបករណ៍សរុប។

រាល់ការសម្រេចក្នុងអង្គប្រជុំត្រូវកំណត់យកជាការបាន លុះត្រាតែមានសំឡេងតាំទ្រយ៉ាងតិចហាសិបភាគរយឬកម្រិត(៥០%+១) នៃសមាជិកគណៈកម្មការជ្រើសរើសអាហារូបករណ៍ដែលបានចូលរួមប្រជុំ។

ក្នុងករណីសំឡេងស្មើគ្នា សំឡេងរបស់ប្រធានមានឧត្តមានភាពក្នុងការសម្រេច។



**ឧបសម្ព័ន្ធទី២៖ ប្រកាសលេខ ២៤៥៧ អយក.ប្រក**

**ជំពូកទី៧  
អវសានបញ្ញត្តិ**

**ប្រការ១៨ .-**

បទបញ្ញត្តិទាំងឡាយណាដែលមានខ្លឹមសារផ្ទុយនឹងប្រកាសនេះ ត្រូវទុកជានិរាករណ៍។

**ប្រការ១៩ .-**

អគ្គនាយកនៃអគ្គនាយកដ្ឋានរដ្ឋបាលនិងហិរញ្ញវត្ថុ អគ្គនាយកនៃអគ្គនាយកដ្ឋានអប់រំ អគ្គនាយកនៃអគ្គនាយកដ្ឋានគោលនយោបាយនិងផែនការ អគ្គនាយកនៃអគ្គនាយកដ្ឋានឧត្តមសិក្សា អគ្គនាយកនៃអគ្គនាយកដ្ឋានយុវជន អគ្គនាយកនៃអគ្គនាយកដ្ឋានកីឡា អគ្គនាយកនៃអគ្គនាយកដ្ឋានប្រធាននាយកដ្ឋានហិរញ្ញវត្ថុ ប្រធាននាយកដ្ឋានបឋមសិក្សា ប្រធាននាយកដ្ឋានមធ្យមសិក្សាចំណេះទូទៅ និងប្រធានគ្រប់អង្គភាពដែលពាក់ព័ន្ធ ត្រូវអនុវត្តប្រកាសនេះតាមភារកិច្ចរៀងៗខ្លួនចាប់ពីថ្ងៃចុះហត្ថលេខាតទៅ។



រាជធានីភ្នំពេញ ថ្ងៃទី ១១ ខែសីហា ឆ្នាំ២០១៨ *[Signature]*

*[Signature]*  
**បណ្ឌិត ហង់ ជួន ណារ៉ុន**

**កន្លែងទទួល៖**

- ទីស្តីការគណៈរដ្ឋមន្ត្រី
- ក្រសួងសេដ្ឋកិច្ច និងហិរញ្ញវត្ថុ
- ឧទ្ធរានៈយុវត្រកូល អ.យ.ក.
- គ្រប់នាយកដ្ឋានអគ្គនាយកដ្ឋានក្រសួង អ.យ.ក.  
  "ដើម្បីជូនគ្រោង"
- គ្រប់មន្ទីរអប់រំ យុវជន និងកីឡាពេញលេញ ខេត្ត
- គ្រប់គ្រឹះស្ថានបឋមសិក្សាសាធារណៈ
- គ្រប់គ្រឹះស្ថានមធ្យមសិក្សាចំណេះទូទៅសាធារណៈ
- ដូចប្រការ១៨  
  "ដើម្បីអនុវត្ត"
- ឯកសារ កាលប្បវត្តិ ខា. ធីតិកម្ម

**ឧបសម្ព័ន្ធទី៣៖ ប្រកាសអន្តរក្រសួងលេខ ១២៤៥**



**ក្រសួងសេដ្ឋកិច្ច និង ហិរញ្ញវត្ថុ**  
**លេខ ១២៤៥ សហវ. បក. ខ. ២០១៣**

**ព្រះរាជាណាចក្រកម្ពុជា**  
**ជាតិ សាសនា ព្រះមហាក្សត្រ**

**ប្រកាសអន្តរក្រសួង**  
**ស្តីពី**  
**ការផ្តល់អាហារូបករណ៍ដល់សិស្សប្រើប្រាស់កម្មវិធី ទី២ និង ទី៣**

**ឧបនាយករដ្ឋមន្ត្រី**

**រដ្ឋមន្ត្រីក្រសួងសេដ្ឋកិច្ច និងហិរញ្ញវត្ថុ**

**រដ្ឋមន្ត្រីក្រសួងអប់រំ យុវជន និងកីឡា**

- បានឃើញរដ្ឋធម្មនុញ្ញនៃព្រះរាជាណាចក្រកម្ពុជា
- បានឃើញព្រះរាជក្រឹត្យលេខ នស/រកត/០៩១៨/៩២៥ ចុះថ្ងៃទី០៦ ខែកញ្ញា ឆ្នាំ២០១៨ ស្តីពីការតែងតាំងរាជរដ្ឋាភិបាលនៃព្រះរាជាណាចក្រកម្ពុជា
- បានឃើញព្រះរាជក្រមលេខ នស/រកម/០៦១៨/០១២ ចុះថ្ងៃទី២៨ ខែមិថុនា ឆ្នាំ២០១៨ ដែលប្រកាសឱ្យប្រើប្រាស់ស្តីពីការរៀបចំនិងការប្រព្រឹត្តទៅនៃគណៈរដ្ឋមន្ត្រី
- បានឃើញព្រះរាជក្រមលេខ នស/រកម/០១៩៦/០១១ ចុះថ្ងៃទី២៤ ខែមករា ឆ្នាំ១៩៩៦ ដែលប្រកាសឱ្យប្រើប្រាស់ស្តីពីការបង្កើតក្រសួងអប់រំ យុវជន និងកីឡា
- បានឃើញព្រះរាជក្រមលេខ នស/រកម/០១៩៦/១៨ ចុះថ្ងៃទី២៤ ខែមករា ឆ្នាំ១៩៩៦ ដែលប្រកាសឱ្យប្រើប្រាស់ស្តីពីការបង្កើតក្រសួងសេដ្ឋកិច្ច និងហិរញ្ញវត្ថុ
- បានឃើញព្រះរាជក្រមលេខ នស/រកម/០៥០៨/០១៦ ចុះថ្ងៃទី១៣ ខែឧសភា ឆ្នាំ២០០៨ ដែលប្រកាសឱ្យប្រើប្រាស់ស្តីពីហិរញ្ញវត្ថុសាធារណៈ
- បានឃើញព្រះរាជក្រមលេខ នស/រកម/១២០៧/០៣២ ចុះថ្ងៃទី០៨ ខែធ្នូ ឆ្នាំ២០០៧ ដែលប្រកាសឱ្យប្រើប្រាស់ស្តីពីការអប់រំ
- បានឃើញអនុក្រឹត្យលេខ ១៥៦ អនក្រ.បក ចុះថ្ងៃទី១៨ ខែកក្កដា ឆ្នាំ២០១៦ ស្តីពីការរៀបចំនិងការប្រព្រឹត្តទៅរបស់ក្រសួងអប់រំ យុវជន និងកីឡា
- បានឃើញអនុក្រឹត្យលេខ ៤៨៨ អនក្រ.បក ចុះថ្ងៃទី១៦ ខែតុលា ឆ្នាំ២០១៣ ស្តីពីការរៀបចំនិងការប្រព្រឹត្តទៅរបស់ក្រសួងសេដ្ឋកិច្ចនិងហិរញ្ញវត្ថុ
- បានឃើញអនុក្រឹត្យលេខ ១៩ អនក្រ.បក ចុះថ្ងៃទី០៣ ខែមីនា ឆ្នាំ២០១៥ ស្តីពីការកែសម្រួល មាត្រា ៤៤ មាត្រា ៤៥ និងមាត្រា ៤៧ នៃអនុក្រឹត្យលេខ ៤៨៨ អនក្រ.បក ចុះថ្ងៃទី១៦ ខែតុលា ឆ្នាំ២០១៣ ស្តីពីការរៀបចំនិងការប្រព្រឹត្តទៅនៃក្រសួងសេដ្ឋកិច្ចនិងហិរញ្ញវត្ថុ

១/៣

ផ្លូវលេខ ៩២ សង្កាត់វត្តភ្នំ ខណ្ឌដូនពេញ រាជធានីភ្នំពេញ កម្ពុជា  
Si.92, Sangkat Wat Phnom, Khan Daun Penh, Phnom Penh, CAMBODIA.

ទូរស័ព្ទ : ៨៥៥-២៣-៧២៤ ៦៦៤ ទូរសារ : ៨៥៥-២៣-៤២៧ ៧៩៨  
Phone : 855-23-724 664 Fax : 855-23-427 798

# ឧបសម្ព័ន្ធទី៣៖ ប្រកាសអន្តរក្រសួងលេខ ១២៤៥

- បានឃើញអនុក្រឹត្យលេខ ៣៤ អនក្រ.បក ចុះថ្ងៃទី១៧ ខែ មីនា ឆ្នាំ ២០១៥ ស្តីពីការផ្តល់អាហារូបករណ៍ ដល់សិស្សក្រីក្រនៅបឋមសិក្សា និងមធ្យមសិក្សាចំណេះទូទៅ

**សម្រេច  
ជំពូកទី១  
បទប្បញ្ញត្តិទូទៅ**

**ប្រការ១ .-**

ប្រកាសនេះ មានគោលបំណងកំណត់អំពីការផ្តល់អាហារូបករណ៍ដល់សិស្សក្រីក្រដែលជួបការលំបាក នៅបឋមសិក្សារៀនថ្នាក់ទី១ ទី២ និងថ្នាក់ទី៣។

**ប្រការ២ .-**

- ប្រកាសនេះមានគោលដៅ ដូចខាងក្រោម៖
- កំណត់អំពីការផ្តល់អាហារូបករណ៍
  - កំណត់អំពីលក្ខខណ្ឌនិងនីតិវិធីនៃការផ្តល់អាហារូបករណ៍។

**ប្រការ៣ .-**

ប្រកាសនេះ មានវិសាលភាពអនុវត្តចំពោះការផ្តល់អាហារូបករណ៍សិស្សក្រីក្រ ដែលជួបការលំបាក នៅថ្នាក់ទី១ ទី២ និងថ្នាក់ទី៣ តាមគ្រឹះស្ថានសិក្សាសាធារណៈ។

**ជំពូកទី២  
ការផ្តល់ លក្ខខណ្ឌ និងនីតិវិធីនៃការផ្តល់អាហារូបករណ៍**

**ប្រការ៤ .-**

អាហារូបករណ៍ ត្រូវផ្តល់ក្នុងមួយឆ្នាំសិក្សាដល់សិស្សក្រីក្រដែលជួបការលំបាក នៅថ្នាក់ទី១ ទី២ និងថ្នាក់ទី៣ ក្នុងម្នាក់ៗ ២៥០ ០០០រៀល (ពីររយសែសិបពាន់រៀល) ចាប់ពីឆ្នាំសិក្សា ២០១៥-២០១៩ នេះតទៅ។

**ប្រការ៥ .-**

លក្ខខណ្ឌលម្អិតនៃការផ្តល់អាហារូបករណ៍ នីតិវិធីនៃការផ្តល់អាហារូបករណ៍ គណៈកម្មការជ្រើសរើសអាហារូបករណ៍ តួនាទី និងភារកិច្ច និងរបៀបរបបការងាររបស់គណៈកម្មការ ត្រូវអនុវត្តតាមប្រកាសលេខ ២៤៥៧ អយក.ប្រក ចុះថ្ងៃទី១១ ខែសីហា ឆ្នាំ២០១៥ របស់ក្រសួងអប់រំ យុវជន និងកីឡា ស្តីពីការកំណត់លក្ខខណ្ឌ និងនីតិវិធីនៃការផ្តល់អាហារូបករណ៍ដល់សិស្សក្រីក្រនៅបឋមសិក្សា និងមធ្យមសិក្សាចំណេះទូទៅ។

**ជំពូកទី៣  
អន្តរប្បញ្ញត្តិ**

២/៣

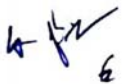

# ឧបសម្ព័ន្ធទី៣៖ ប្រកាសអន្តរក្រសួងលេខ ១២៤៥

## ប្រការ៦ .-

ការផ្តល់អាហារូបករណ៍ដល់សិស្សក្រីក្រចាប់ពីថ្នាក់ទី១ ដល់ថ្នាក់ទី៣ សម្រាប់ឆ្នាំសិក្សា២០១៨-២០១៩ ត្រូវអនុវត្តចំនួនប្រាំពីរខេត្តគឺ ខេត្តកោះកុង ក្រចេះ មណ្ឌលគិរី ឧត្តរមានជ័យ ប៉ៃលិន ព្រះវិហារ និង ខេត្តក្បុងឃ្មុំ។

វិសាលភាពការផ្តល់អាហារូបករណ៍នេះ ទៅរាជធានី ខេត្តដទៃទៀត ត្រូវអនុវត្តចាប់ពីឆ្នាំសិក្សា ២០១៩-២០២០ ស្របតាមស្ថានភាពហិរញ្ញវត្ថុ។

## ជំពូកទី៤

### អវសានប្បញ្ញត្តិ

## ប្រការ៧ .-

បទប្បញ្ញត្តិទាំងឡាយណាដែលមានខ្លឹមសារផ្ទុយនឹងប្រកាសនេះ ត្រូវទុកជានិរាករណ៍។

## ប្រការ៨ .-

គ្រប់អង្គភាពពាក់ព័ន្ធក្រោមឱវាទក្រសួងសេដ្ឋកិច្ច និងហិរញ្ញវត្ថុ និងក្រសួងអប់រំ យុវជន និងកីឡា មានភារកិច្ចអនុវត្តប្រកាសនេះឱ្យមានប្រសិទ្ធភាពខ្ពស់ ចាប់ពីថ្ងៃចុះហត្ថលេខាតទៅ។

ថ្ងៃចុះហត្ថលេខា រាជធានីភ្នំពេញ ថ្ងៃ ពុធ ១៦ ខែ វិច្ឆិកា ឆ្នាំ ២០១៨

រាជធានីភ្នំពេញ ថ្ងៃ ពុធ ១៦ ខែ វិច្ឆិកា ឆ្នាំ ២០១៨ ✓



ឧបនាយករដ្ឋមន្ត្រី

រដ្ឋមន្ត្រីក្រសួងសេដ្ឋកិច្ច និងហិរញ្ញវត្ថុ



រដ្ឋមន្ត្រីក្រសួងអប់រំ យុវជន និងកីឡា

អគ្គបណ្ឌិតសភាចារ្យ អូន ព័ន្ធមុនីរ័ត្ន

បណ្ឌិតសភាចារ្យ ម៉ាត់ ជួន ណារ៉ុន

### កន្លែងទទួល៖

- អគ្គលេខាធិការដ្ឋានព្រឹទ្ធសភា
- អគ្គលេខាធិការដ្ឋានរដ្ឋសភា
- អគ្គលេខាធិការរាជរដ្ឋាភិបាល
- ឧទ្ធរណ៍យសដ្ឋាននាយករដ្ឋមន្ត្រី
- ឧទ្ធរណ៍យសឯកឧត្តម លោកជំទាវនាយករដ្ឋមន្ត្រី
- ទីស្តីការគណៈរដ្ឋមន្ត្រី
- អាជ្ញាធរសេដ្ឋកិច្ចជាតិ
- រដ្ឋមន្ត្រីជំនាញ
- ដំបូរជូនជ្រាប
- ដំបូរជូនជ្រាប "ដំបូរអនុវត្ត"
- ឯកសារ-កាលប្បវត្តិ



**ឧបសម្ព័ន្ធទី៤៖ ក្របខណ្ឌអាហារូបករណ៍ផ្ដោតលើគោលការណ៍សមធម៌នៅបឋមសិក្សា**

**មុធាតុ**

រាជរដ្ឋាភិបាលកម្ពុជា មានចក្ខុវិស័យប្រែក្លាយកម្ពុជាឱ្យទៅជាប្រទេសដែលមានចំណូលមធ្យមកម្រិតខ្ពស់នៅឆ្នាំ ២០៣០ និងជាប្រទេសដែលមានចំណូលខ្ពស់នៅឆ្នាំ២០៥០។ ដើម្បីសម្រេចមហិច្ឆតានេះ រាជរដ្ឋាភិបាល បានបន្តអនុវត្តយុទ្ធសាស្ត្រចតុកោណដំណាក់កាលទី៤ ដោយបានបន្តកម្ពស់ «មនុស្ស» ជាអាទិភាពទី១ និងបន្តជំរុញការអនុវត្តក្របខណ្ឌគោលនយោបាយជាតិគាំពារសង្គម ដែលរួមបញ្ចូលកម្មវិធីអាហារូបករណ៍ និងកម្មវិធីស្បៀងអាហារតាមសាលារៀន។

ដើម្បីរួមចំណែកក្នុងកិច្ចប្រឹងប្រែងរបស់រាជរដ្ឋាភិបាល ក្នុងការសម្រេចទិសដៅអាទិភាពខាងលើ ក្រសួងអប់រំ យុវជន និងកីឡា បានដាក់ចេញនូវកម្មវិធីកំណែទម្រង់ និងគោលនយោបាយជាច្រើនសំដៅធានាឱ្យការអប់រំមានគុណភាពប្រកបដោយសមធម៌ បរិយាបន្ន និងលើកកម្ពស់ឱកាសសិក្សាពេញមួយជីវិតសម្រាប់ទាំងអស់គ្នា។ កម្មវិធីអាហារូបករណ៍នៅបឋមសិក្សា និងមធ្យមសិក្សាចំណេះទូទៅ គឺជាផ្នែកមួយនៃការលើកកម្ពស់សមធម៌ក្នុងការទទួលបានការអប់រំ។ កម្មវិធីអាហារូបករណ៍នៅបឋមសិក្សា បានចាប់ផ្ដើមនៅឆ្នាំ២០១៤ ក្រោមការគាំទ្រពីភាពជាដៃគូសកលសម្រាប់ការអប់រំ និងកម្មវិធីស្បៀងអាហារពិភពលោក ដែលក្រោយមកត្រូវបានបញ្ចូលទៅក្នុងកម្មវិធីជាតិ។ ដោយឡែក កម្មវិធីអាហារូបករណ៍នៅមធ្យមសិក្សាបឋមកម្មវិធី បានចាប់ផ្ដើមតាំងពីឆ្នាំ២០០៣ ហើយបានពង្រីកទៅមធ្យមសិក្សាទុតិយភូមិនៅឆ្នាំ២០១៥។ គោលបំណងនៃការផ្តល់អាហារូបករណ៍នេះគឺដើម្បីរួមចំណែកកាត់បន្ថយភាពក្រីក្រ លើកកម្ពស់លទ្ធផលសិក្សា និងកាត់បន្ថយអត្រាបោះបង់ការសិក្សារបស់សិស្ស។

ឆ្លងកាត់បទពិសោធន៍ក្នុងការអនុវត្តរយៈពេលប៉ុន្មានឆ្នាំកន្លងមកនេះ ក្រសួងអប់រំ យុវជន និងកីឡា បានរៀបចំឯកសារ «ក្របខណ្ឌអាហារូបករណ៍ផ្ដោតលើគោលការណ៍សមធម៌នៅបឋមសិក្សា» ដើម្បីផ្តល់ការណែនាំរួមដល់ភាគីអនុវត្តទាំងអស់ ក្នុងគោលបំណងពង្រឹងគោលការណ៍សមធម៌ ក្នុងការអនុវត្តកម្មវិធីអាហារូបករណ៍។ ឯកសារនេះត្រូវបានរៀបចំឡើង ដោយផ្អែកលើលទ្ធផលនៃការសិក្សាស្រាវជ្រាវរបស់ក្រសួងអប់រំ យុវជន និងកីឡា ការសិក្សាវាយតម្លៃរបស់ក្រុមស្រាវជ្រាវឯករាជ្យ ការប្រជុំពិភាក្សា និងសិក្ខាសាលាពិគ្រោះយោបល់ជាមួយគាត់ពាក់ព័ន្ធនៅថ្នាក់ជាតិ និងថ្នាក់ក្រោមជាតិ ព្រមទាំងដៃគូអភិវឌ្ឍន៍នានា។ ក្របខណ្ឌនេះមានវិសាលភាពគ្របដណ្តប់លើកម្មវិធីអាហារូបករណ៍នៅបឋមសិក្សា ប៉ុន្តែក៏បានចង្អុលបង្ហាញនូវការកែសម្រួលចម្បងៗមួយចំនួនលើកម្មវិធីអាហារូបករណ៍នៅមធ្យមសិក្សា ដើម្បីធានាសង្គតិភាព និងការឆ្លងកម្មសិក្សារបស់សិស្សពីបឋមសិក្សាទៅមធ្យមសិក្សាបឋមកម្មវិធី។

ក្រសួងអប់រំ យុវជន និងកីឡា សង្ឃឹមយ៉ាងមុកម៉ាថា ឯកសារនេះនឹងជួយបំពេញបន្ថែមសម្រាប់ការអនុវត្តកម្មវិធីអាហារូបករណ៍នៅបឋមសិក្សាឱ្យកាន់តែល្អប្រសើរឡើង។ ជាមួយគ្នានេះដែរ ក្រសួងអប់រំ យុវជន និងកីឡា សូមថ្លែងអំណរគុណចំពោះ ឯកឧត្តម លោកជំទាវ លោក លោកស្រី ជាថ្នាក់ដឹកនាំ និងមន្ត្រីគ្រប់លំដាប់ថ្នាក់ ដៃគូអភិវឌ្ឍន៍ និងអ្នកពាក់ព័ន្ធទាំងអស់ ដែលបានរួមចំណែករៀបចំក្របខណ្ឌអាហារូបករណ៍នេះ។

ថ្ងៃសុក្រ ១១ ខែសីហា ឆ្នាំកុរ ឯកស័ក ព.ស. ២៥៦២  
រាជធានីភ្នំពេញ ថ្ងៃទី ១០ ខែឧសភា ឆ្នាំ ២០១៩  
រដ្ឋមន្ត្រីក្រសួងអប់រំ យុវជន និងកីឡា

**បណ្ឌិតសភាចារ្យ អង់ ជួន ណារ៉ុន**

**ឧបសម្ព័ន្ធទី៥៖ សៀវភៅណែនាំប្រតិបត្តិការផ្តល់អាហារូបករណ៍ដល់សិស្សក្រីក្រនៅបឋមសិក្សា**



**ព្រះរាជាណាចក្រកម្ពុជា  
ជាតិ សាសនា ព្រះមហាក្សត្រ**

**ក្រសួងអប់រំ យុវជន និងកីឡា**

**សៀវភៅណែនាំប្រតិបត្តិ  
ការផ្តល់អាហារូបករណ៍ដល់សិស្សក្រីក្រ  
នៅបឋមសិក្សា**

ថវិកា កម្មវិធី PB ផ្តល់អាហារូបករណ៍ដល់សិស្សក្រីក្រ  
គ្រប់គ្រងដោយក្រសួងអប់រំ យុវជន និងកីឡា



ឯកសារសម្រាប់គណៈកម្មការគ្រប់គ្រងអាហារូបករណ៍  
ថ្នាក់ជាតិ ថ្នាក់ក្រោមជាតិ និងថ្នាក់សាលារៀនមូលដ្ឋាន

ខែ តុលា ឆ្នាំ ២០១៥

**ឧបសម្ព័ន្ធទី៦៖ លិខិតអនុញ្ញាតរបស់ក្រសួងអប់រំយុវជន និងកីឡា**



**ព្រះរាជាណាចក្រកម្ពុជា  
ជាតិ សាសនា ព្រះមហាក្សត្រ**

**ក្រសួងអប់រំ យុវជន និងកីឡា**  
លេខ: ២២៧ អយក.វិណ/៧

ថ្ងៃព្រហស្បតិ៍ ១៤ ខែ មេសា ឆ្នាំ ២០១៩ ស.ក ព.ស. ២៥៦២  
រាជធានីភ្នំពេញ ថ្ងៃទី ១៤ ខែ មេសា ឆ្នាំ ២០១៩

**ជម្រាបជូន**

**លោកនាយកវិទ្យាស្ថានគរុកោសល្យរាជធានីភ្នំពេញ  
លោកនាយកសាលាមធ្យមសិក្សាគរុកោសល្យមេគុយ្យមជ្ឈិម  
លោកប្រធានមន្ទីរអប់រំ យុវជន និងកីឡា រាជធានី-ខេត្ត**

**កម្មវត្ថុ:** ការចុះប្រមូលទិន្នន័យដើម្បីសរសេរនិក្ខេបបទបញ្ចប់ការសិក្សារបស់និស្សិតថ្នាក់បរិញ្ញាបត្រជាន់ខ្ពស់ផ្នែកគ្រប់គ្រងអប់រំជំនាន់ទី៦។

**យោង:** កម្មវិធីបណ្តុះបណ្តាលថ្នាក់បរិញ្ញាបត្រជាន់ខ្ពស់ផ្នែកគ្រប់គ្រងអប់រំ ឆ្នាំសិក្សា២០១៨-២០១៩។

តបតាមកម្មវត្ថុ និងយោងខាងលើ ខ្ញុំសូមជម្រាបលោកនាយក និងលោកប្រធានមន្ទីរអប់រំ យុវជន និងកីឡាជ្រាបថា៖ និស្សិតថ្នាក់បរិញ្ញាបត្រជាន់ខ្ពស់ផ្នែកគ្រប់គ្រងអប់រំជំនាន់ទី៦ចំនួន៤១នាក់ ត្រូវបានចាត់តាំងឱ្យចុះប្រមូលទិន្នន័យដើម្បីសរសេរនិក្ខេបបទស្រាវជ្រាវបញ្ចប់ការសិក្សាថ្នាក់បរិញ្ញាបត្រជាន់ខ្ពស់ផ្នែកគ្រប់គ្រងអប់រំនៅវិទ្យាស្ថានជាតិអប់រំ នៅវិទ្យាស្ថានគរុកោសល្យរាជធានីភ្នំពេញ សាលាមធ្យមសិក្សាគរុកោសល្យមេគុយ្យមជ្ឈិម និងតាមរាជធានី-ខេត្ត ចាប់ពីថ្ងៃទី២២ ខែឧសភា ដល់ថ្ងៃទី៣១ ខែកក្កដា ឆ្នាំ២០១៩។

អាស្រ័យហេតុនេះ សូមលោកនាយក និងលោកប្រធានជួយសម្រួល និងសហការដល់ការចុះប្រមូលទិន្នន័យខាងលើឱ្យមានប្រសិទ្ធភាពខ្ពស់។

សូមលោកនាយក និងលោកប្រធានទទួលនូវការអរគុណខ្ញុំ ។



**រដ្ឋមន្ត្រីក្រសួងអប់រំ យុវជន និងកីឡា**

**បណ្ឌិតសភាចារ្យ ឆន់ ជួន ណារ៉ុន**

- ចម្លងជូន:**
- ខុទ្ទកាល័យឯកឧត្តមបណ្ឌិតសភាចារ្យរដ្ឋមន្ត្រី
  - សាលារាជធានី-ខេត្តពាក់ព័ន្ធ  
- ដើម្បីជូនជ្រាបជាព័ត៌មាន
  - អង្គភាពពាក់ព័ន្ធនានាក្រោមឱកាសក្រសួង អ.យ.ក  
- ដើម្បីជ្រាបជាព័ត៌មាន
  - កាលប្បវត្តិ
  - ឯកសារ៖ វិទ្យាស្ថានជាតិអប់រំ

**ឧបសម្ព័ន្ធទី៦៖ លិខិតអនុញ្ញាតរបស់ក្រសួងអប់រំយុវជន និងកីឡា**

លេខ: ...១៧០.....ចល.អយក.ក បុប

បានថតចម្លងត្រឹមត្រូវតាមច្បាប់ដើម និងបញ្ជូនមក:

-ការិ.មន្ទីរ អយក.ក(ពាក់ព័ន្ធ)

*ដើម្បីព័ត៌មាន*

-គ្រប់អង្គភាពក្រោមឱវាទមន្ទីរអយក.ក(ពាក់ព័ន្ធ)

*ដើម្បីសហការណ៍*

-សាមីខ្លួន ដើម្បីអនុវត្ត

-ឯកសារ (ការិ.បុប)

ថ្ងៃចេញលេខ: ៤ កើត ខែ ឧសភា .....ឆ្នាំកុរ ឯកស័ក ព.ស២៥៦៣

រាជធានីភ្នំពេញ ថ្ងៃទី ០៧ ខែ ឧសភា ឆ្នាំ២០១៩

ជ.ប្រធានមន្ទីរអប់រំ យុវជន និងកីឡារាជធានីភ្នំពេញ



អ៊ុន ហេងឃី

# ឧបសម្ព័ន្ធទី៧៖ លិខិតឧទ្ទេសនាមរបស់វិទ្យាស្ថានជាតិអប់រំ



**វិទ្យាស្ថានជាតិអប់រំ**

លេខ : ១១៥ ច.អ. កក

**ព្រះរាជាណាចក្រកម្ពុជា**  
**ជាតិ សាសនា ព្រះមហាក្សត្រ**

## លិខិតឧទ្ទេសនាម

**យោង** ផែនការអនុវត្តកម្មវិធីបណ្តុះបណ្តាលថ្នាក់បរិញ្ញាបត្រជាន់ខ្ពស់ផ្នែកគ្រប់គ្រងអប់រំ ជំនាន់ទី៦ និងទី៧ ឆ្នាំសិក្សា២០១៨-២០១៩

និស្សិតថ្នាក់បរិញ្ញាបត្រជាន់ខ្ពស់ផ្នែកគ្រប់គ្រងអប់រំជំនាន់ទី៦ នៅវិទ្យាស្ថានជាតិអប់រំដូចមានរាយនាមខាងក្រោម ត្រូវបានចាត់តាំងឱ្យចុះប្រមូលទិន្នន័យ ដើម្បីសរសេរនិក្ខេបបទស្រាវជ្រាវបញ្ចប់ការសិក្សាថ្នាក់បរិញ្ញាបត្រជាន់ខ្ពស់ផ្នែកគ្រប់គ្រងអប់រំនៅវិទ្យាស្ថានគរុកោសល្យរាជធានីភ្នំពេញនិងបាត់ដំបង សាលាមធ្យមសិក្សាគរុកោសល្យមត្តេយ្យមជ្ឈឹម និងតាមរាជធានី-ខេត្តនានា ចាប់ពីថ្ងៃទី២២ ខែឧសភា ដល់ថ្ងៃទី៣១ ខែកក្កដា ឆ្នាំ២០១៩៖

ល.រ	គោត្តនាម និងនាម	ភេទ	សាលាគរុកោសល្យ និង រាជធានី-ខេត្ត
១	កុយ វ៉ាឡុងទីណា	ប	ខេត្តកំពង់ធំ
២	គុជ សំអែល	ប	ខេត្តស្វាយរៀង
៣	យ៉ិន សម្បត្តិ	ប	ខេត្តតាកែវ
៤	ឯន ណារី	ប	រាជធានីភ្នំពេញ
៥	ង៉ែត វ៉ារុន	ប	ខេត្តតាកែវ
៦	ងួន ជឿ	ស	ខេត្តបាត់ដំបង
៧	ឆន ឈាង	ប	សាលាមធ្យមសិក្សាគរុកោសល្យមត្តេយ្យមជ្ឈឹម
៨	ឆាយ បូនី	ស	វិទ្យាស្ថានគរុកោសល្យរាជធានីភ្នំពេញ និងបាត់ដំបង
៩	ជា តត	ប	ខេត្តតាកែវ
១០	ជា វណ្ណារ៉ា	ប	ខេត្តកំពង់ឆ្នាំង
១១	ញ៉ែត សំអុល	ប	ខេត្តតាកែវ
១២	ទឹម ពិនុ	ប	រាជធានីភ្នំពេញ ខេត្តបាត់ដំបង បន្ទាយមានជ័យ កំពង់ឆ្នាំង ពោធិ៍សាត់ កំពង់ស្ពឺ កំពង់ធំ ស្ទឹងត្រែង ឧត្តរមានជ័យ និងខេត្តមណ្ឌលគិរី
១៣	ទុយ សុវណ្ណារិទ្ធ	ប	រាជធានីភ្នំពេញ ខេត្តកំពង់ចាម បាត់ដំបង និងខេត្តសៀមរាប
១៤	ធាម ហេង	ប	ខេត្តក្រចេះ
១៥	ប៊ុម សូតា	ប	ខេត្តកណ្តាល
១៦	ជុន វណ្ណៈ	ប	ខេត្តកណ្តាល
១៧	ជូ សុវណ្ណ	ប	រាជធានីភ្នំពេញ

**ឧបសម្ព័ន្ធទី៧៖ លិខិតឧទ្ទេសនាមរបស់វិទ្យាស្ថានជាតិអប់រំ**

១៨	ពុត ពិសី	ប	ខេត្តកំពត
១៩	ពេជ្រ រង្សី	ស	ខេត្តក្បួងយ៉ុង
២០	ភោគ គុណា	ប	ខេត្តស្វាយរៀង
២១	លីម កុសល	ប	ខេត្តកំពង់ចាម
២២	លីម សេងហួត	ប	ខេត្តបាត់ដំបង
២៣	លុន ហិរិប	ប	ខេត្តកំពង់ចាម
២៤	លុយ គឹមសាន	ប	ខេត្តកណ្តាល
២៥	វ៉ា សុភក្តិ	ប	ខេត្តព្រៃវែង
២៦	សន ពារស្នី	ប	ខេត្តកណ្តាល
២៧	ស៊ើយ វង្សស៊ី	ប	ខេត្តស្ទឹងត្រែង
២៨	សាម សុនិត	ប	ខេត្តកំពង់ចាម
២៩	សុទ្ធ ស្រីនាង	ស	ខេត្តកំពង់ស្ពឺ
៣០	សៀង គឹមឈឿន	ប	ខេត្តកណ្តាល
៣១	ស្រី មៅ	ប	រាជធានីភ្នំពេញ
៣២	ហើល ម៉ូល្លា	ប	រាជធានីភ្នំពេញ
៣៣	ហែយ ចម្លង	ស	រាជធានីភ្នំពេញ
៣៤	ឡាយ វីរៈ	ប	ខេត្តឧត្តរមានជ័យ
៣៥	ឡុង ចំណាន	ប	ខេត្តកំពង់ចាម
៣៦	អ៊ុន ចាន់ថា	ប	ខេត្តស្វាយរៀង
៣៧	អ៊ុន សុផី	ប	រាជធានីភ្នំពេញ
៣៨	អ៊ុន សិរីដួ	ប	ខេត្តតាកែវ
៣៩	អ៊ុក វិទ្ធី	ប	ខេត្តសៀមរាប
៤០	អុន សេងថ្រី	ប	ខេត្តកំពង់ធំ
៤១	អៀង គឹមឈាន	ប	ខេត្តកំពង់ចាម

ថ្ងៃសុក្រ ១៤កើត ខែពិសាខ ឆ្នាំកុរ ឯកស័ក ព.ស.២៥៦២  
 រាជធានីភ្នំពេញ ថ្ងៃទី ១៧ ខែឧសភា ឆ្នាំ២០១៩  
**នាយកវិទ្យាស្ថានជាតិអប់រំ**



**បណ្ឌិត សៀង សុវណ្ណារ**

- កន្លែងទទួល៖**
- សាលារាជធានី-ខេត្តពាក់ព័ន្ធ
  - អង្គការពាក់ព័ន្ធនានាក្រោមឱកាសក្រសួង អ.យ.ក
  - មន្ទីរ អ.យ.ក រាជធានី-ខេត្តពាក់ព័ន្ធ
  - ដើម្បីសហការ
  - សាមីជន ដើម្បីអនុវត្ត
  - កាលប្បវត្តិ
  - ឯកសារ វិទ្យាស្ថានជាតិអប់រំ

**ឧបសម្ព័ន្ធទី៨៖ កម្រងសំណួរសម្រាប់សម្ភាសជាមួយលោកប្រធានមន្ទីរអប់រំ**

**ព្រះរាជាណាចក្រកម្ពុជា  
ជាតិ សាសនា ព្រះមហាក្សត្រ**

**ការស្រាវជ្រាវស្តីពី  
ការអនុវត្ត និងបញ្ហាប្រឈមនៃកម្មវិធីអាហារូបករណ៍សិស្សក្រីក្រ  
នៅបឋមសិក្សា ក្នុងរាជធានីភ្នំពេញ  
កម្រងសំណួរសម្រាប់សម្ភាសជាមួយលោកប្រធានមន្ទីរអប់រំ**

ខ្ញុំបាទឈ្មោះ **ស្រី មៅ** ជានិស្សិតបរិញ្ញាបត្រជាន់ខ្ពស់ ជំនាន់ទី៦ ផ្នែកគ្រប់គ្រងអប់រំ នៃវិទ្យាស្ថានជាតិអប់រំ បានរៀបចំធ្វើការសិក្សាស្រាវជ្រាវមួយទាក់ទងនឹងប្រធានបទ “**ការអនុវត្ត និងបញ្ហាប្រឈមនៃកម្មវិធីអាហារូបករណ៍សិស្សក្រីក្រនៅបឋមសិក្សា ក្នុងរាជធានីភ្នំពេញ**”។ ខ្ញុំបាទសូមគោរពថ្លែងអំណរគុណយ៉ាងជ្រាលជ្រៅចំពោះ ចំពោះលោកប្រធាន ដែលបានចំណាយពេលវេលាដ៏មានតម្លៃក្នុងការឆ្លើយសំណួររបស់ខ្ញុំ។

សូមលោកប្រធាន មេត្តាជួយគូសជាសញ្ញាសម្គាល់ ឬឆ្លើយសំណួរខាងក្រោម ដែលយល់ថាត្រឹមត្រូវ។

**វគ្គចំណេះ**

ដើម្បីកំណត់ពីប្រសិទ្ធភាព និងប្រសិទ្ធផលនៃការផ្តល់អាហារូបករណ៍ ការពេញចិត្ត តម្លាភាព និងគណនេយ្យភាពនៃការផ្តល់ និងទទួលអាហារូបករណ៍សិស្សក្រីក្រនៅបឋមសិក្សា តាមរយៈអ្នកផ្តល់សេវាកម្ម។

**ផ្នែក ក. ព័ត៌មានទូទៅ**

- ក.១ សង្កាត់ ៖ \_\_\_\_\_
- ក.២ ភូមិ មណ្ឌល ៖ \_\_\_\_\_
- ក.៣ ស្ថានភាពតំបន់ ៖ 1០ ទីប្រជុំជន 2០ រោងចក្រ 3០ ជ្វាយក្រុង 4០ \_\_\_\_\_

**ផ្នែក ខ. អត្តសញ្ញាណអ្នកផ្តល់សម្ភាស**

- (សូមបំពេញក្នុងឃ្លា និងគូសដិត ៥ ក្នុងប្រអប់ខាងក្រោមអំពីព័ត៌មានទូទៅរបស់អ្នក)
- ខ.១ អាយុ ៖ \_\_\_\_\_ ឆ្នាំ រយៈពេលបម្រើការងាររដ្ឋ ៖ \_\_\_\_\_ ឆ្នាំ
- ខ.២ រយៈពេលទទួលមុខតំណែងនេះ ៖ \_\_\_\_\_ ឆ្នាំ
- ខ.៣ កម្រិតវប្បធម៌ ៖ 1០ ទុតិយភូមិ 2០ បរិញ្ញាបត្រ 3០ បរិញ្ញាបត្រជាន់ខ្ពស់ 4០ បណ្ឌិត

**ផ្នែក គ. ព័ត៌មានស្តីពីដំណើរការផ្តល់អាហារូបករណ៍**

(សូមគូសដិត ៥ ក្នុងប្រអប់មុខចម្លើយដែលត្រូវនឹងស្ថានភាពរបស់អ្នក ឬសរសេរចម្លើយខ្លីៗលើបន្ទាត់ដែលផ្តល់ជូន) ។





៧. តើការផ្តល់អាហារូបករណ៍នេះ ផ្តល់លទ្ធភាពដល់សិស្សក្រីក្រទទួលបានសេវាអប់រំចប់  
បឋមសិក្សាដោយជោគជ័យដែរឬទេ?

- 1  រៀនចប់បឋមសិក្សា ១០០%
- 2  រៀនចប់បឋមសិក្សា ចន្លោះពី ៩០%-៩៩%
- 3  មិនចប់បឋមសិក្សា
- 4  មិនច្បាស់

សូមបញ្ជាក់ពីមូលហេតុ៖ \_\_\_\_\_

៨. តើការផ្តល់អាហារូបករណ៍នេះពិតជាកាត់បន្ថយការបោះបង់ការសិក្សា និងបង្កើនការចុះ  
ឈ្មោះចូលរៀនបានដោយជោគជ័យដែរឬទេ?

- 1  ជោគជ័យខ្ពស់(៩០% ដល់ ១០០%)
- 2  ជោគជ័យមធ្យម(៨០% ដល់ ៨៩%)
- 3  ជោគជ័យតិចតួច(៦០% ដល់ ៧៩%)
- 4  មិនជោគជ័យ(ក្រោម ៥៩%)

សូមបញ្ជាក់ពីមូលហេតុ៖ \_\_\_\_\_

៩. តើការផ្តល់អាហារូបករណ៍នេះបានបង្កើនការយកចិត្តទុកដាក់លើការងារយេនឌ័រ និងជា  
ពិសេសកុមារី បានដោយជោគជ័យដែរឬទេ?

- 1  ជោគជ័យខ្ពស់(៩០% ដល់ ១០០%)
- 2  ជោគជ័យមធ្យម(៨០% ដល់ ៨៩%)
- 3  ជោគជ័យតិចតួច(៦០% ដល់ ៧៩%)
- 4  មិនជោគជ័យ(ក្រោម ៥៩%)

សូមបញ្ជាក់ពីមូលហេតុ៖ \_\_\_\_\_

១០. តើការទទួលបានប្រាក់អាហារូបករណ៍នេះ ជួយគាំទ្រលើសម្ភារៈសិក្សាបានកម្រិតណា?

- 1  បង្កួរ(ច្រើនជាង៨០%)
- 2  មធ្យម(ពី៥០%ដល់៧៩%)
- 3  តិចតួច(ក្រោម៥០%)

សូមបញ្ជាក់ពីមូលហេតុ៖ \_\_\_\_\_

**៣.៣. ការវិវត្តការផ្តល់អាហារូបករណ៍**

១១. តើការបញ្ជូនបញ្ជីឈ្មោះសិស្សអាហារូបករណ៍ផ្លូវការ ពីសាលាមកដល់ខណ្ឌ និងពី  
ខណ្ឌដល់មន្ទីរអប់រំដើម្បីអនុម័ត ធ្វើឡើងនៅខែណា?

- 1  កញ្ញា
- 2  តុលា
- 3  វិច្ឆិកា
- 4  ផ្សេងៗ \_\_\_\_\_

១២. តាមយោបល់របស់លោកប្រធាន តើការបញ្ជូនសំណុំឯកសារសុំថវិកាប្រតិបត្តិ និងថវិកា  
អាហារូបករណ៍សិស្សក្រីក្រ ពីសាលាមកដល់ខណ្ឌនិងពីខណ្ឌដល់មន្ទីរអប់រំដើម្បីអនុម័ត គួរធ្វើឡើង  
នៅខែណា?

- 1  កញ្ញា
- 2  តុលា
- 3  វិច្ឆិកា
- 4  ផ្សេងៗ \_\_\_\_\_

១៣. តើការទម្លាក់ថវិកាអាហារូបករណ៍តាមឋានានុក្រុមទៀងទាត់ពេលវេលាដែរឬទេ?

- 1  ទាន់ពេលវេលា
- 2  ទាន់តែត្រឹមសទី១និងទី២
- 3  ទាន់តែត្រឹមសទី២និងទី៣
- 4  មិនទាន់ពេល មូលហេតុ៖ \_\_\_\_\_

១៤. តើសិស្សដែលទទួលបានប្រាក់អាហារូបករណ៍ធ្លាប់បោះបង់ការសិក្សាឬទេ?

- 1  មិនធ្លាប់
- 2  ធ្លាប់ ចំនួន \_\_\_\_\_% មូលហេតុ? (២-ក  ឈប់រៀន, ២-ខ  មិនយល់ពីគោលការណ៍, ២-គ  ធ្លាក់មធ្យមភាគ ២-ឃ  ប្តូរទីលំនៅ ២-ង  ផ្សេងៗ \_\_\_\_\_)

១៥. តើមន្ទីរអប់រំ បានជួយសម្របសម្រួលសិស្សអាហារូបករណ៍ដែលធ្លងភូមិសិក្សាទៅមធ្យមសិក្សាបឋមភូមិ ឱ្យទទួលបានថវិកាអាហារូបករណ៍បន្តទៀតដែរឬទេ?

- 1  មិនបាន មូលហេតុ? \_\_\_\_\_
- 2  បាន ប្រហែល \_\_\_\_\_%

**គ.៤. យន្តការតែងត្រូវត្រង់**

១៦. នៅពីរឆ្នាំចុងក្រោយនេះ តើលោកប្រធានធ្លាប់បានទទួលការបណ្តុះបណ្តាល ស្តីពីនីតិវិធីគ្រប់គ្រងអាហារូបករណ៍សិស្សក្រីក្រដែរឬទេ?

- 1  មិនធ្លាប់      2  ធ្លាប់ ប៉ុន្មានដង? (២-ក  ច្រើនជាង២ដង, ២-ខ  តិចជាង២ដង)

១៧. **នៅរាល់ឆ្នាំ តើមន្ទីរធ្លាប់ធ្វើការបណ្តុះបណ្តាល ឬប្រជុំជំនុំមន្ត្រីស្តី**

**ពីនីតិវិធីគ្រប់គ្រងអាហារូបករណ៍សិស្សក្រីក្រដល់អ្នកពាក់ព័ន្ធដែរឬទេ?**

- 1  មិនធ្លាប់ មូលហេតុ? (១-ក  ពុំមានខ្លាំងថវិកា, ១-ខ  ផ្សេងៗ \_\_\_\_\_)
- 2  ធ្លាប់ ប៉ុន្មានដង? (២-ក  ច្រើនជាង២ដង, ២-ខ  តិចជាង២ដង)

១៨. តើលោកប្រធានពេញចិត្តនឹងលក្ខខណ្ឌ និងដំណើរការនៃការផ្តល់អាហារូបករណ៍ដល់សិស្សកន្លងមកដែរឬទេ?

- 1  ពេញចិត្តខ្លាំង      2  ពេញចិត្ត
- 3  គ្មានយោបល់      4  មិនពេញចិត្ត មូលហេតុ? \_\_\_\_\_

១៩. តើកន្លងមក ធ្លាប់មានការប្តឹងតវ៉ាពីបញ្ហាផ្តល់អាហារូបករណ៍សិស្សក្រីក្រនេះដែរឬទេ?

- 1  មិនធ្លាប់      2  មិនដឹង      3  ធ្លាប់      4  ធ្លាប់ តែតិចតួចបំផុត

២០. តើមន្ទីរអប់រំ បានចូលរួមអនុវត្តការកិច្ចអ្វីខ្លះ ក្នុងការអនុវត្តកម្មវិធីអាហារូបករណ៍? (ចម្លើយអាចលើសពីមួយ)

- 1 គ្រប់គ្រងរដ្ឋបាលអាហារូបករណ៍(បញ្ជីឈ្មោះ សិស្ស វត្តមាន របាយការណ៍...)
- 2 ផ្តល់ការណែនាំពីវិធីសាស្ត្រ បច្ចេកទេស វគ្គបណ្តុះបណ្តាល
- 3 ចុះធ្វើអធិការកិច្ច ឬពិនិត្យតាមដាន
- 4 ផ្សេងៗ (សូមបញ្ជាក់) \_\_\_\_\_

**គ.៥. កិច្ចសហប្រតិបត្តិការជាមួយដៃគូអន្តរជាតិ**

២១. ក្រៅពីអាហារូបករណ៍របស់រដ្ឋ តើមានអង្គការ ឬស្ថាប័នផ្សេងទៀត បានផ្តល់អាហារូបករណ៍ដល់សាលាក្នុងរាជធានីភ្នំពេញដែរឬទេ?

- 1  មាន។ បើមាន តើអង្គការណា? \_\_\_\_\_
- 2  គ្មាន (សូមរំលងទៅសំណួរទី២៣)

**២២. តើមាន តើសិស្សទទួលបានអ្វីខ្លះ?**

- 1  សម្ភារៈសិក្សា
- 2  មធ្យោបាយធ្វើដំណើរ
- 3  កន្លែងស្នាក់នៅ
- 4  ផ្សេង(សូមបញ្ជាក់)\_\_\_\_\_

**២៣. តើអាជ្ញាធរមូលដ្ឋាន ឬសហគមន៍ធ្លាប់បានចូលរួមជួយដល់សិស្សក្រីក្រ សិស្សជួបការលំបាកដែរឬទេ?**

- 1  មិនធ្លាប់
- 2  ធ្លាប់ លើរូបភាពអ្វីខ្លះ? ( ២-ក  សម្ភារៈសិក្សា ២-ខ  ជាកង់ ២-គ  ជាថវិកា ២-ឃ  រកចំណូលបន្ថែម ២-ង  ផ្សេងៗ\_\_\_\_\_ )

**ផ្នែក ឃ៖ បញ្ហាប្រឈមនានា និងសំណូមពរ**

**ឃ.១. បញ្ហាប្រឈមនានា**

**តើមានកត្តាអ្វីខ្លះ ដែលរារាំងដល់ការអនុវត្តកម្មវិធីផ្តល់អាហារូបករណ៍សម្រាប់សិស្សក្រីក្រ?**

- 1  ចំនួនសិស្សក្រីក្រច្រើនពេក
- 2  ការទម្លាក់សាច់ប្រាក់មិនទាន់ពេល
- 3  គ្មានកញ្ចប់ថវិកាប្រតិបត្តិ ពិនិត្យតាមដាន
- 4  លំហូរកិច្ចការមានការយឺតយ៉ាវ
- 5  លក្ខខណ្ឌជ្រើសរើសមិនសមស្រប
- 6  ថវិកាអាហារូបករណ៍តិចតួចពេក
- 7  ពុំសូវមានការចូលរួមពីអ្នកពាក់ព័ន្ធ
- 8  មិនមានកម្មវិធីគ្រប់គ្រងទិន្នន័យ
- 9  ផ្សេងៗ៖\_\_\_\_\_

**ឃ.២. សំណូមពរ**

**តើលោកប្រធាន មានយោបល់និងសំណូមពរដូចម្តេចខ្លះចំពោះកម្មវិធីអាហារូបករណ៍នេះ?**

- 1  ល្អ និងគួរតែបន្តអនុវត្តទៀត
- 2  កែសម្រួលលិខិតបទដ្ឋានឱ្យនៅតិចបំផុត
- 3  ត្រូវមានកញ្ចប់ថវិកាប្រតិបត្តិគាំទ្រ
- 4  បង្កើនចំនួនថវិកាអាហារូបករណ៍
- 5  កែសម្រួលលក្ខខណ្ឌជ្រើសរើស
- 6  ទម្លាក់ថវិកាលើកទី១ នៅខែវិច្ឆិកា
- 7  បន្តបើកប្រាក់ឱ្យសិស្សអាហារូបករណ៍រៀនខ្សោយដែលខំមករៀនជាប្រចាំផង
- 8  ផ្សេងៗ៖\_\_\_\_\_

**សូមថ្លែងអំណរគុណយ៉ាងជ្រាលជ្រៅបំផុតចំពោះការចំណាយពេលវេលាដ៏មានតម្លៃ ក្នុងការបំពេញកម្រងសំណួរទាំងនេះ។**

**ឧបសម្ព័ន្ធទី៩៖ កម្រងសំណួរសម្រាប់សម្ភាសជាមួយមន្ត្រីជំនាញ នៃមន្ទីរអប់រំ**

**ព្រះរាជាណាចក្រកម្ពុជា  
ជាតិ សាសនា ព្រះមហាក្សត្រ**

**ការស្រាវជ្រាវស្តីពី  
ការអនុវត្ត និងបញ្ហាប្រឈមនៃកម្មវិធីអាហារូបករណ៍សិស្សក្រីក្រ  
នៅបឋមសិក្សា ក្នុងរាជធានីភ្នំពេញ  
កម្រងសំណួរសម្រាប់សម្ភាសជាមួយមន្ត្រីជំនាញ នៃមន្ទីរអប់រំ**

ខ្ញុំបាទឈ្មោះ **ស្រី មៅ** ជានិស្សិតបរិញ្ញាបត្រជាន់ខ្ពស់ ជំនាន់ទី៦ ផ្នែកគ្រប់គ្រងអប់រំ នៃវិទ្យាស្ថានជាតិអប់រំ បានរៀបចំធ្វើការសិក្សាស្រាវជ្រាវមួយទាក់ទងនឹងប្រធានបទ **“ការអនុវត្ត និងបញ្ហាប្រឈមនៃកម្មវិធីអាហារូបករណ៍សិស្សក្រីក្រនៅបឋមសិក្សា ក្នុងរាជធានីភ្នំពេញ”** ។ ខ្ញុំបាទសូមគោរពថ្លែងអំណរគុណយ៉ាងជ្រាលជ្រៅចំពោះ ចំពោះលោកប្រធាន ដែលបានចំណាយពេលវេលាដ៏មានតម្លៃក្នុងការឆ្លើយសំណួររបស់ខ្ញុំ។

សូមលោកប្រធាន មេត្តាជួយគូសជាសញ្ញាសម្គាល់ ឬឆ្លើយសំណួរខាងក្រោម ដែលយល់ថាត្រឹមត្រូវ។

**វគ្គបំណង៖**

ដើម្បីកំណត់ពីប្រសិទ្ធភាព និងប្រសិទ្ធផលនៃការផ្តល់អាហារូបករណ៍ ការពេញចិត្ត គម្លាភាព និងគណនេយ្យភាពនៃការផ្តល់ និងទទួលអាហារូបករណ៍សិស្សក្រីក្រនៅបឋមសិក្សា តាមរយៈអ្នកផ្តល់សេវាកម្ម។

**ផ្នែក ក. ព័ត៌មានទូទៅ**

- ក.១ ខណ្ឌ ៖ \_\_\_\_\_
- ក.២ សង្កាត់ ៖ \_\_\_\_\_
- ក.៣ ភូមិ មណ្ឌល ៖ \_\_\_\_\_
- ក.៤ ស្ថានភាពតំបន់ ៖ 1☐ ទីប្រជុំជន 2☐ រោងចក្រ 3☐ ជាយក្រុង 4☐ \_\_\_\_\_

**ផ្នែក ខ. អត្តសញ្ញាណអ្នកផ្តល់សម្ភាស**

- (សូមបំពេញក្នុងឃ្លា និងគូសជិត ៧ ក្នុងប្រអប់ខាងក្រោមអំពីព័ត៌មានទូទៅរបស់អ្នក)
- ខ.១ អាយុ ៖ \_\_\_\_\_ ឆ្នាំ រយៈពេលបម្រើការងាររដ្ឋ៖ \_\_\_\_\_ ឆ្នាំ
  - ខ.២ តួនាទី ៖ \_\_\_\_\_ រយៈពេលទទួលបន្ទុកការងារនេះ៖ \_\_\_\_\_ ឆ្នាំ
  - ខ.៣ កម្រិតវប្បធម៌ ៖ 1☐ទុតិយភូមិ 2☐បរិញ្ញាបត្រ 3☐បរិញ្ញាបត្រជាន់ខ្ពស់ 4☐បណ្ឌិត

**ផ្នែក គ. ព័ត៌មានស្តីពីដំណើរការផ្តល់អាហារូបករណ៍**

(សូមគូសជិត ៧ ក្នុងប្រអប់មុខចម្លើយដែលត្រូវនឹងស្ថានភាពរបស់អ្នក ឬសរសេរចម្លើយខ្លីៗលើបន្ទាត់ដែលផ្តល់ជូន) ។



**៧. តើការផ្តល់អាហារូបករណ៍នេះ ផ្តល់លទ្ធភាពដល់សិស្សក្រីក្រទទួលបានសេវាអប់រំចប់បឋមសិក្សាដោយជោគជ័យដែរឬទេ?**

- 1  រៀនចប់បឋមសិក្សា១០០%
- 2  រៀនចប់បឋមសិក្សាចន្លោះពី ៩០%-៩៩%
- 3  មិនចប់បឋមសិក្សា
- 4  មិនច្បាស់

សូមបញ្ជាក់ពីមូលហេតុ៖ \_\_\_\_\_

**៨. តើការផ្តល់អាហារូបករណ៍នេះពិតជាកាត់បន្ថយការបោះបង់ការសិក្សា និងបង្កើនការចុះឈ្មោះចូលរៀនបានដោយជោគជ័យដែរឬទេ?**

- 1  ជោគជ័យខ្ពស់(៩០% ដល់ ១០០%)
- 2  ជោគជ័យមធ្យម(៨០% ដល់ ៨៩%)
- 3  ជោគជ័យតិចតួច(៦០% ដល់ ៧៩%)
- 4  មិនជោគជ័យ(ក្រោម ៥៩%)

សូមបញ្ជាក់ពីមូលហេតុ៖ \_\_\_\_\_

**៩. តើការផ្តល់អាហារូបករណ៍នេះបានបង្កើនការយកចិត្តទុកដាក់លើការងាររយន័រ និងពិសេសកុមារី បានដោយជោគជ័យដែរឬទេ?**

- 1  ជោគជ័យខ្ពស់(៩០% ដល់ ១០០%)
- 2  ជោគជ័យមធ្យម(៨០% ដល់ ៨៩%)
- 3  ជោគជ័យតិចតួច(៦០% ដល់ ៧៩%)
- 4  មិនជោគជ័យ(ក្រោម ៥៩%)

សូមបញ្ជាក់ពីមូលហេតុ៖ \_\_\_\_\_

**១០. តើការទទួលប្រាក់អាហារូបករណ៍នេះ ជួយគាំទ្រលើសម្ភារៈសិក្សាបានកម្រិតណា?**

- 1  បង្អួរ(ច្រើនជាង៨០%)
- 2  មធ្យម(ពី៥០%ដល់៧៩%)
- 3  តិចតួច(ក្រោម៥០%)

សូមបញ្ជាក់ពីមូលហេតុ៖ \_\_\_\_\_

**គ.៣. ជំរុញការផ្តល់អាហារូបករណ៍**

**១១. តើការបញ្ជូនបញ្ជីឈ្មោះសិស្សអាហារូបករណ៍ផ្លូវការ ពីសាលាមកដល់ខណ្ឌ និងពីខណ្ឌដល់មន្ទីរអប់រំដើម្បីអនុម័ត ធ្វើឡើងនៅខែណា?**

- 1  កញ្ញា
- 2  តុលា
- 3  វិច្ឆិកា
- 4  ផ្សេងៗ \_\_\_\_\_

**១២. តាមយោបល់របស់លោកប្រធាន តើការបញ្ជូនសំណុំឯកសារសុំថវិកាប្រតិបត្តិ និងថវិកាអាហារូបករណ៍សិស្សក្រីក្រ ពីសាលាមកដល់ខណ្ឌនិងពីខណ្ឌដល់មន្ទីរអប់រំដើម្បីអនុម័ត គួរធ្វើឡើងនៅខែណា?**

- 1  កញ្ញា
- 2  តុលា
- 3  វិច្ឆិកា
- 4  ផ្សេងៗ \_\_\_\_\_

**១៣. តើការទម្លាក់ថវិកាអាហារូបករណ៍តាមឋានានុក្រុមទៀងទាត់ពេលវេលាដែរឬទេ?**

- 1  ទាន់ពេលវេលា
- 2  ទាន់តែត្រឹមត្រូវសទី១និងទី២
- 3  ទាន់តែត្រឹមត្រូវសទី២និងទី៣
- 4  មិនទាន់ពេល មូលហេតុ៖ \_\_\_\_\_

**១៤. តើសិស្សដែលទទួលបានប្រាក់អាហារូបករណ៍ធ្លាប់បោះបង់ការសិក្សាឬទេ?**

- 1  មិនធ្លាប់
- 2  ធ្លាប់ ចំនួន \_\_\_\_\_% មូលហេតុ? (២-ក  ឈប់រៀន, ២-ខ  មិនយល់ពីគោលការណ៍, ២-គ  ធ្លាក់មធ្យមភាគ ២-ឃ  ប្តូរទីលំនៅ ២-ង  ផ្សេងៗ \_\_\_\_\_)

**១៥. តើមន្ទីរអប់រំ បានជួយសម្របសម្រួលសិស្សអាហារូបករណ៍ដែលឆ្លងភូមិសិក្សាទៅមធ្យមសិក្សាបឋមភូមិ ឱ្យទទួលបានថវិកាអាហារូបករណ៍បន្តទៀតដែរឬទេ?**

- 1  មិនបាន មូលហេតុ? \_\_\_\_\_
- 2  បាន មានចំនួនប៉ុន្មាន? សរុប \_\_\_\_\_ ស្រី \_\_\_\_\_%  
ស្រី \_\_\_\_\_ ស្រី \_\_\_\_\_%

**គ.៤. យន្តការវិនិយោគ**

**១៦. នៅពីរឆ្នាំចុងក្រោយនេះ តើលោកប្រធានធ្លាប់បានទទួលការបណ្តុះបណ្តាល ស្តីពីនីតិវិធីគ្រប់គ្រងអាហារូបករណ៍សិស្សក្រីក្រដែរឬទេ?**

- 1  មិនធ្លាប់
- 2  ធ្លាប់ ប៉ុន្មានដង? (២-ក  ច្រើនជាង២ដង, ២-ខ  តិចជាង២ដង)

**១៧. នៅរៀងរាល់ឆ្នាំ តើមន្ទីរអប់រំធ្លាប់ធ្វើការបណ្តុះបណ្តាល ឬការប្រជុំពង្រឹងសមត្ថភាពស្តីពីនីតិវិធីគ្រប់គ្រងអាហារូបករណ៍សិស្សក្រីក្រដល់អ្នកពាក់ព័ន្ធដែរឬទេ?**

- 1  មិនធ្លាប់ មូលហេតុ? (១-ក  ពុំមានខ្លងថវិកា, ១-ខ  ផ្សេងៗ \_\_\_\_\_)
- 2  ធ្លាប់ ប៉ុន្មានដង? (២-ក  ច្រើនជាង២ដង, ២-ខ  តិចជាង២ដង)

**១៨. តើលោកប្រធានពេញចិត្តនឹងលក្ខខណ្ឌ និងដំណើរការនៃការផ្តល់អាហារូបករណ៍ដល់សិស្សកន្លងមកដែរឬទេ?**

- 1  ពេញចិត្តខ្លាំង
- 2  ពេញចិត្ត
- 3  គ្មានយោបល់
- 4  មិនពេញចិត្ត មូលហេតុ? \_\_\_\_\_

**១៩. តើកន្លងមក ធ្លាប់មានការប្តឹងតវ៉ាពីបញ្ហាផ្តល់អាហារូបករណ៍សិស្សក្រីក្រនេះដែរឬទេ?**

- 1  មិនធ្លាប់
- 2  មិនដឹង
- 3  ធ្លាប់
- 4  ធ្លាប់ តែតិចតួចបំផុត

**២០. តើមន្ទីរអប់រំ បានចូលរួមអនុវត្តការកិច្ចអ្វីខ្លះ ក្នុងការអនុវត្តកម្មវិធីអាហារូបករណ៍? (ចម្លើយអាចលើសពីមួយ)**

- 1 គ្រប់គ្រងរដ្ឋបាលអាហារូបករណ៍(បញ្ជីឈ្មោះសិស្ស វត្តមាន របាយការណ៍...)
- 2 ផ្តល់ការណែនាំពីវិធីសាស្ត្រ បច្ចេកទេស វគ្គបណ្តុះបណ្តាល
- 3 ចុះធ្វើអធិការកិច្ច ឬពិនិត្យតាមដាន
- 4 ផ្សេងៗ (សូមបញ្ជាក់) \_\_\_\_\_

**គ.៥. កិច្ចសហប្រតិបត្តិការជាមួយដៃគូអន្តរជាតិ**

**២១. ក្រៅពីអាហារូបករណ៍របស់រដ្ឋ តើមានអង្គការ ឬស្ថាប័នផ្សេងទៀត បានផ្តល់អាហារូបករណ៍ដល់សាលាក្នុងរាជធានីភ្នំពេញដែរឬទេ?**

1  មាន។ បើមាន តើអង្គការណា? \_\_\_\_\_

2  គ្មាន (សូមរំលងទៅសំណួរទី២៣)

**២២. បើមាន តើសិស្សទទួលបានអ្វីខ្លះ?**

- 1  សម្ភារៈសិក្សា
- 2  មធ្យោបាយធ្វើដំណើរ
- 3  កន្លែងស្នាក់នៅ
- 4  ផ្សេង(សូមបញ្ជាក់)\_\_\_\_\_

**២៣. តើអាជ្ញាធរមូលដ្ឋាន ឬសហគមន៍ធ្លាប់បានចូលរួមជួយដល់សិស្សក្រីក្រ សិស្សជួបការលំបាកដែរឬទេ?**

- 1  មិនធ្លាប់
- 2  ធ្លាប់ លើរូបភាពអ្វីខ្លះ? (២-ក  សម្ភារៈសិក្សា ២-ខ  ជាកង់ ២-គ  ជាថវិកា ២-ឃ  រកចំណូលបន្ថែម ២-ង  ផ្សេងៗ \_\_\_\_\_)

**ផ្នែក ឃ៖ បញ្ហាប្រឈមនានា និងសំណូមពរ**

**ឃ.១. បញ្ហាប្រឈមនានា**

**តើមានកត្តាអ្វីខ្លះ ដែលរារាំងស្ទុះដល់ការអនុវត្តកម្មវិធីផ្តល់អាហារូបករណ៍សម្រាប់សិស្សក្រីក្រ?**

- 1  ចំនួនសិស្សក្រីក្រច្រើនពេក
- 2  ការទម្លាក់សាច់ប្រាក់មិនទាន់ពេល
- 3  គ្មានកញ្ចប់ថវិកាប្រតិបត្តិ ពិនិត្យតាមដាន
- 4  លំហូរកិច្ចការមានការយឺតយ៉ាវ
- 5  លក្ខខណ្ឌជ្រើសរើសមិនសមស្រប
- 6  ថវិកាអាហារូបករណ៍តិចតួចពេក
- 7  ពុំសូវមានការចូលរួមពីអ្នកពាក់ព័ន្ធ
- 8  មិនមានកម្មវិធីគ្រប់គ្រងទិន្នន័យ
- 9  ផ្សេងៗ៖ \_\_\_\_\_

**ឃ.២. សំណូមពរ**

**តើលោកប្រធាន មានយោបល់និងសំណូមពរដូចម្តេចខ្លះចំពោះកម្មវិធីអាហារូបករណ៍នេះ?**

- 1  ល្អ និងគួរតែបន្តអនុវត្តទៀត
- 2  កែសម្រួលលិខិតបទដ្ឋានឱ្យនៅតិចបំផុត
- 3  ត្រូវមានកញ្ចប់ថវិកាប្រតិបត្តិគាំទ្រ
- 4  បង្កើនចំនួនថវិកាអាហារូបករណ៍
- 5  កែសម្រួលលក្ខខណ្ឌជ្រើសរើស
- 6  ទម្លាក់ថវិកាលើកទី១ នៅខែវិច្ឆិកា
- 7  បន្តបើកប្រាក់ឱ្យសិស្សអាហារូបករណ៍រៀនខ្សោយដែលខំមករៀនជាប្រចាំផង
- 8  ផ្សេងៗ៖ \_\_\_\_\_

**សូមផ្ញើអំណរគុណយ៉ាងជ្រាលជ្រៅចំពោះការចំណាយពេលវេលាដ៏មានតម្លៃ  
ក្នុងការបំពេញកម្រងសំណួរទាំងនេះ!**





)សូមគូសផឹក ☑ ក្នុងប្រអប់មុខចម្លើយដែលត្រូវនឹងស្ថានភាពរបស់អ្នក ឬសរសេរចម្លើយខ្លីៗលើ  
បន្ទាត់ដែលផ្តល់ជូន។ (

គ.១. ដំណើរការផ្សព្វផ្សាយ និងដំណើរការជ្រើសរើស

១ តើការផ្សព្វផ្សាយព័ត៌មាន .ស្តីពីការផ្តល់អាហារូបករណ៍ដល់សិស្សក្រីក្រធ្វើឡើងតាម  
មធ្យោបាយអ្វីខ្លះ?(អាចគូសចម្លើយបានច្រើន)

- 1  លោកគ្រូ អ្នកគ្រូ
- 2  ការប្រជុំនិងបិតផ្សាយតាមក្តារខៀនព័ត៌មាននៅសាលារៀន ទីសាធារណៈ
- 3  ការប្រជុំនៅតាមសង្កាត់ ក្រុមប្រឹក្សាខណ្ឌ និងអាជ្ញាធរមូលដ្ឋាន
- 4  ផ្សេងៗ(សូមបញ្ជាក់)\_\_\_\_\_

២តាមយោបល់របស់លោក លោកស្រី តើការផ្សព្វផ្សាយតាមមធ្យោបាយខាងលើ មួយ .ណា  
មានប្រសិទ្ធភាពជាងគេ? (ជ្រើសតែមួយគត់ ( 1  2  3  4

សូមបញ្ជាក់ពីមូលហេតុ៖ \_\_\_\_\_

៣ .តើការិយាល័យអប់រំខណ្ឌ បានផ្តោតលើអាទិភាពអ្វីខ្លះ ដើម្បីកំណត់ទីតាំងអនុវត្តកម្មវិធី  
ផ្តល់អាហារូបករណ៍សិស្សក្រីក្រ? (ចម្លើយអាចលើសពីមួយ)

- 1  អត្រាបោះបង់ការសិក្សាខ្ពស់
- 2  អត្រាបញ្ចប់ការសិក្សាទាប
- 3  កត្តាជីវភាពប្រជាជន
- 4  ផ្សេងៗ\_\_\_\_\_

៤ក្រនេះ តើត្រូវមានលក្ខណៈវិនិច្ឆ័យអ្វីខ្លះដើម្បីទទួលបានអាហារូបករណ៍សិស្សក្រី .?( អាច  
គូសចម្លើយបានច្រើន(

- 1  មានបណ្ណអត្តសញ្ញាណគ្រួសារក្រីក្រប្រភេទ១ ឬប្រភេទ២ ឬបណ្ណសមធម៌ផ្សេងៗ
- 2  មានលិខិតស្នើសុំពីអាជ្ញាធរមូលដ្ឋាននិងជាគ្រួសារជួបការលំបាកធ្វើឲ្យអវត្តមានច្រើន
- 3  មិនទទួលបានអាហារូបករណ៍ពីអង្គការ ឬស្ថានប័នផ្សេងៗ
- 4  មានវត្តមានច្រើនជាង ៨០ នៃថ្ងៃសិក្សា %និងលទ្ធផលជាប់មធ្យមភាគ
- 5  ជាសិស្សអាហារូបករណ៍ក្រីក្រស្រាប់ ឬផ្សេងៗ(សូមបញ្ជាក់)\_\_\_\_\_

៥តើ .អ្នកណាខ្លះត្រូវចុះផ្ទៀងផ្ទាត់បញ្ជីឈ្មោះសិស្សអាហារូបករណ៍នៅតាមផ្ទះរបស់សិស្ស?

- 1  គ្រូទទួលបន្ទុកការងារអាហារូបករណ៍ ឬគណៈកម្មការអាហារូបករណ៍
- 2  នាយកសាលា ឬគ្រូប្រចាំថ្នាក់
- 3  ផ្សេងៗ(សូមបញ្ជាក់)\_\_\_\_\_

៦តើ .អ្នកណាជាអ្នកសម្រេចក្នុងការជ្រើសរើសសិស្សអាហារូបករណ៍? (សរសេរ)

- 1  នាយក ឬនាយិកា
- 2  គ្រូប្រចាំថ្នាក់
- 3  គណៈកម្មការទ្រទ្រង់សាលា
- 4  គណៈកម្មការគ្រប់គ្រងអាហារូបករណ៍មូលដ្ឋាន
- 5  តំណាងក្រុមប្រឹក្សាសង្កាត់
- 6  ផ្សេងៗ\_\_\_\_\_បញ្ជាក់៖ ,

គ.២. ប្រសិទ្ធភាពនៃការផ្តល់អាហារូបករណ៍

៧ .តើការិយាល័យអប់រំខណ្ឌ មានផែនការសកម្មភាពសម្រាប់កម្មវិធីផ្តល់អាហារូបករណ៍សិស្សក្រីក្រដែរឬទេ?

- 1  មាន អ្វីខ្លះ? ១)-ក  ជួយជាសម្ភារៈ ១ខ-  ផ្តល់កម្លាំងចិត្ត ១គ-  សម្របសម្រួលការសិក្សាជំនាញ ១ឃ-  ជួបជាមួយឪពុកម្តាយសិស្ស ១ង-  ផ្សេងៗ(\_\_\_\_\_)
- 2  គ្មាន មូលហេតុក-២)?  សិស្សមានស្ថានភាពសមស្រប ២ខ-  ផ្សេងៗ(\_\_\_\_\_)

៨ តើការផ្តល់អាហារូបករណ៍នេះ .ផ្តល់លទ្ធភាពដល់សិស្សក្រីក្រទទួលបានសេវាអប់រំចប់បឋមសិក្សាដោយជោគជ័យដែរឬទេ?

- 1  រៀនចប់បឋមសិក្សា១០០%
- 2  រៀនចប់បឋមសិក្សាចន្លោះពី៩០ %៩៩-%
- 3  មិនចប់បឋមសិក្សា
- 4  មិនច្បាស់

សូមបញ្ជាក់ពីមូលហេតុ៖\_\_\_\_\_

៩ .តើការផ្តល់អាហារូបករណ៍នេះពិតជាភាគីបន្ថយការបោះបង់ការសិក្សា និងបង្កើនការចុះឈ្មោះចូលរៀនបានដោយជោគជ័យដែរឬទេ?

- 1  ជោគជ័យខ្ពស់(%១០០ដល់ %៩០)
- 2  ជោគជ័យមធ្យម(%៨៩ដល់ %៨០)
- 3  ជោគជ័យតិចតួច (%៧៩ដល់ %៦០)
- 4  មិនជោគជ័យ(%៥៩ក្រោម )

សូមបញ្ជាក់ពីមូលហេតុ៖\_\_\_\_\_

១០ .តើការផ្តល់អាហារូបករណ៍នេះបានបង្កើនការយកចិត្តទុកដាក់លើការងារយេនឌ័រ និងជាពិសេសកុមារី បានដោយជោគជ័យដែរឬទេ?

- 1  ជោគជ័យខ្ពស់(%១០០ដល់ %៩០)
- 2  ជោគជ័យមធ្យម(%៨៩ដល់ %៨០)
- 3  ជោគជ័យតិចតួច (%៧៩ដល់ %៦០)
- 4  មិនជោគជ័យ(%៥៩ក្រោម )

សូមបញ្ជាក់ពីមូលហេតុ៖\_\_\_\_\_

១១តើ .ការទទួលប្រាក់អាហារូបករណ៍នេះ ជួយគាំទ្រលើសម្ភារៈសិក្សាបានកម្រិតណា?

- 1  បង្អួរ (%៨០ច្រើនជាង) 2  មធ្យម(%៥០ពី)ដល់៧៩ (%3  តិចតួច(%៥០ក្រោម)

សូមបញ្ជាក់ពីមូលហេតុ៖\_\_\_\_\_

គ .៣.ជំរុញការផ្តល់អាហារូបករណ៍

១២ .តើការបញ្ជូនបញ្ជីឈ្មោះសិស្សអាហារូបករណ៍ផ្លូវការ ពីសាលាមកដល់ខណ្ឌ និងពីខណ្ឌដល់មន្ទីរអប់រំដើម្បីអនុម័ត ធ្វើឡើងនៅខែណា?

- 1  កញ្ញា
- 2  តុលា
- 3  វិច្ឆិកា
- 4  ផ្សេងៗ \_\_\_\_\_

១៣ .តាមយោបល់របស់លោក លោកស្រី តើការបញ្ជូនសំណុំឯកសារសុំថវិកាប្រតិបត្តិ និងថវិកាអាហារូបករណ៍សិស្សក្រីក្រ ពីសាលាមកដល់ខណ្ឌ និងពីខណ្ឌដល់មន្ទីរអប់រំដើម្បីអនុម័ត គួរធ្វើឡើងនៅខែណា?

- 1  កញ្ញា
- 2  តុលា
- 3  វិច្ឆិកា
- 4  ផ្សេងៗ\_\_\_\_\_

១៤. ឬទេ តើការទម្លាក់ថវិកាអាហារូបករណ៍តាមឋានានុក្រមទៀងទាត់ពេលវេលាដែរ .?

- 1  ទាន់ពេលវេលា
- 2  ទាន់តែត្រឹមត្រូវទី១និងទី២
- 3  ទាន់តែត្រឹមត្រូវទី២និងទី៣
- 4  មិនទាន់ពេល

១៥. តើ .សិស្សដែលទទួលបានប្រាក់អាហារូបករណ៍ធ្លាប់បោះបង់ការសិក្សាឬទេ?

- 1  មិនធ្លាប់
- 2  ធ្លាប់ ចំនួន) ?នាក់ មូលហេតុ\_\_\_\_២ក- ឈប់រៀនខ-២ , មិនយល់ពីគោលការណ៍ ,  
២គ- ធ្លាក់មធ្យមភាគ ២ឃ- ប្តូរទីលំនៅ ២ង- ផ្សេងៗ(\_\_\_\_\_

១៦. តើការិយាល័យអប់រំខណ្ឌ បានជួយសម្របសម្រួលសិស្សអាហារូបករណ៍ដែលឆ្លងភូមិសិក្សាទៅមធ្យមសិក្សាបឋមភូមិ ឱ្យទទួលបានថវិកាអាហារូបករណ៍បន្តទៀតដែរឬទេ?

- 1  មិនបាន មូលហេតុ ? \_\_\_\_\_
- 2  បាន មានចំនួនប៉ុន្មានសរុប ? \_\_\_\_\_ ស្មើ \_\_\_\_\_ %  
ស្រី \_\_\_\_\_ ស្មើ \_\_\_\_\_ %

គ.៤. យន្តការនៃការគ្រប់គ្រង

១៧. នៅបីឆ្នាំចុងក្រោយនេះ តើលោក លោកស្រីធ្លាប់បានទទួលការបណ្តុះបណ្តាល ឬចូលរួមការប្រជុំបំប៉នសមត្ថភាពស្តីពីនីតិវិធីគ្រប់គ្រងអាហារូបករណ៍សិស្សក្រីក្រដែរឬទេ?

- 1  មិនធ្លាប់
- 2  ធ្លាប់ ប៉ុន្មានដង)?២ក- ច្រើនជាង៣ដងខ-២ , តិចជាង៣ដង(

១៨. តើលោក លោកស្រីពេញចិត្តនឹងលក្ខខណ្ឌ និងដំណើរការនៃការផ្តល់អាហារូបករណ៍ . ?ដល់សិស្សកន្លងមកដែរឬទេ

- 1  ពេញចិត្តខ្លាំង
- 2  ពេញចិត្ត
- 3  មិនពេញចិត្ត
- 4  គ្មានយោបល់

១៩. តើកន្លងមក ធ្លាប់មានការប្តឹងតវ៉ាពីបញ្ហាផ្តល់អាហារូបករណ៍សិស្សក្រីក្រនេះដែរឬទេ?

- 1  មិនធ្លាប់
- 2  មិនដឹង
- 3  ធ្លាប់
- 4  ធ្លាប់ តែតិចតួចបំផុត

២០. បើមានការប្តឹងតវ៉ា .តើប្តឹងពីរឿងអ្វី? (អាចគូសចម្លើយបានច្រើន(

- 1  ការជ្រើសរើសសិស្សអាហារូបករណ៍
- 2  ការបើកប្រាក់អាហារូបករណ៍មិនគ្រប់ចំនួន
- 3  ការបើកប្រាក់អាហារូបករណ៍មិនទាន់ពេលវេលា
- 4  ការមិនបានបើកប្រាក់អាហារូបករណ៍
- 5  ផ្សេងៗ (សូមបញ្ជាក់)\_\_\_\_\_

គ.៥. កិច្ចសហប្រតិបត្តិការជាមួយដៃគូអន្តរជាតិ

២១. ក្រៅពីអាហារូបករណ៍របស់រដ្ឋ តើមានអង្គការ ឬស្ថាប័នផ្សេងទៀត .បានផ្តល់អាហារូបករណ៍ដល់សាលាក្នុងខណ្ឌរបស់អ្នកដែរឬទេ?

1  មាន 1 បើមាន តើអង្គការណា? \_\_\_\_\_

2  គ្មាន សូមរំលងទៅ)សំណួរទី២៣(

**២២ បើមាន តើសិស្សទទួលបានអ្វីខ្លះ .?**

1  សម្ភារៈសិក្សា

2  មធ្យោបាយធ្វើដំណើរ

3  កន្លែងស្នាក់នៅ

4  ផ្សេង(សូមបញ្ជាក់)\_\_\_\_\_

**២៣ .តើអាជ្ញាធរមូលដ្ឋាន ឬសហគមន៍ធ្លាប់បានចូលរួមជួយដល់សិស្សក្រីក្រ សិស្សជួបការលំបាកដែរឬទេ?**

1  មិនធ្លាប់

2  ធ្លាប់ លើរូបភាពអ្វីខ្លះ) ? ២ក- សម្ភារៈសិក្សា ២ខ- ជាក់ដ ២គ- ជាថវិកា

២ឃ- រកចំណូលបន្ថែម ២ង- ផ្សេងៗ(\_\_\_\_\_

**ផ្នែក ឃ៖ បញ្ហាប្រឈមនានា និងសំណូមពរ**

ឃ.១. បញ្ហាប្រឈមនានា

**តើមានកត្តាអ្វីខ្លះ ដែលរារាំងស្ទុះដល់ការអនុវត្តកម្មវិធីផ្តល់អាហារូបករណ៍សម្រាប់សិស្សក្រីក្រ ? (ចម្លើយអាចលើសពីមួយ)**

1  ពុំមានការប្រជុំណែនាំ

2  ការទម្លាក់សាច់ប្រាក់មិនទាន់ពេល

3  គ្មានកញ្ចប់ថវិកាប្រតិបត្តិ ពិនិត្យតាមដាន

4  មិនមានកម្មវិធីគ្រប់គ្រងទិន្នន័យ

5  លក្ខខណ្ឌជ្រើសរើសមិនសមស្រប

6  ថវិកាអាហារូបករណ៍តិចតួចពេក

7  ពុំមានការចូលរួមពីអ្នកពាក់ព័ន្ធ

8  ខ្វះមន្ត្រីទទួលបន្ទុក

9  ផ្សេងៗ៖ \_\_\_\_\_

ឃ.២. សំណូមពរ .២.

**តើលោក លោកស្រី មានយោបល់និងសំណូមពរដូចម្តេចខ្លះចំពោះកម្មវិធីអាហារូបករណ៍នេះ?**

1  ល្អ និងគួរតែបន្តអនុវត្តទៀត

2  កែសម្រួលលិខិតបទដ្ឋានឱ្យនៅតិចបំផុត

3  ត្រូវមានកញ្ចប់ថវិកាប្រតិបត្តិគាំទ្រ

4  បង្កើនចំនួនថវិកាអាហារូបករណ៍

5  កែសម្រួលលក្ខខណ្ឌជ្រើសរើស

6  ទម្លាក់ថវិកាលើកទី១ នៅខែវិច្ឆិកា

7  បន្តបើកប្រាក់ឱ្យសិស្សអាហារូបករណ៍រៀនខ្សោយដែលខំមករៀនជាប្រចាំផង

8  ផ្សេងៗ៖ \_\_\_\_\_

**សូមថ្លែងអំណរគុណយ៉ាងជ្រាលជ្រៅចំពោះការចំណាយពេលវេលាដ៏មានតម្លៃ ក្នុងការបំពេញកម្រងសំណួរនេះ!**



**ផ្នែក គ. ព័ត៌មានស្តីពីដំណើរការផ្តល់អាហារូបករណ៍**

)សូមគូសដឹក  ក្នុងប្រអប់មុខចម្លើយដែលត្រូវនឹងស្ថានភាពរបស់អ្នក ឬសរសេរចម្លើយខ្លីៗលើបន្ទាត់ដែលផ្តល់ជូន។ (

គ.១. ដំណើរការផ្សព្វផ្សាយ ការដាក់ពាក្យ និងដំណើរការជ្រើសរើស

១ តើការផ្សព្វផ្សាយព័ត៌មាន .ស្តីពីការផ្តល់អាហារូបករណ៍ដល់សិស្សក្រីក្រធ្វើឡើងតាមមធ្យោបាយអ្វីខ្លះ?(អាចគូសចម្លើយបានច្រើន)

- 1  លោកគ្រូ អ្នកគ្រូ
- 2  ការប្រជុំនិងបិតផ្សាយតាមក្តារខៀនព័ត៌មាន នៅសាលារៀន
- 3  ការប្រជុំនៅតាមសង្កាត់ ក្រុមប្រឹក្សាខណ្ឌ និងអាជ្ញាធរមូលដ្ឋាន
- 4  ផ្សេងៗ(សូមបញ្ជាក់)\_\_\_\_\_

២ តើការផ្សព្វផ្សាយតាមមធ្យោបាយខាងលើ មួយតាមយោបល់របស់លោក លោកស្រី .ណាមានប្រសិទ្ធភាពជាងគេ? (ជ្រើសតែមួយគត់( 1  2  3  4

សូមបញ្ជាក់ពីមូលហេតុ៖ \_\_\_\_\_

៣តើអ្នកដឹងទេថាដើម្បីទទួលបានអាហារូបករណ៍សិស្សក្រីក្រនេះ តើត្រូវមានលក្ខណៈ . វិនិច្ឆ័យអ្វីខ្លះ?(អាចគូសចម្លើយបានច្រើន(

- 1  មានបណ្ណអត្តសញ្ញាណត្រួសារក្រីក្រប្រភេទ១ ឬប្រភេទ២ ឬបណ្ណសមធម៌ផ្សេងៗ
- 2  មានលិខិតស្នើសុំពីអាជ្ញាធរមូលដ្ឋាននិងជាត្រួសារជួបការលំបាកធ្វើឲ្យអវត្តមានច្រើន
- 3  មិនទទួលបានអាហារូបករណ៍ពីអង្គការ ឬស្ថានប័នផ្សេងៗ
- 4  មានវត្តមានច្រើនជាង ៨០នៃថ្ងៃសិក្សា និងលទ្ធផលជាប់មធ្យមភាគ %
- 5  ជាសិស្សអាហារូបករណ៍ក្រីក្រស្រាប់ ឬផ្សេងៗ(សូមបញ្ជាក់)\_\_\_\_\_

៤តើ .អ្នកណាជាអ្នកចុះផ្ទៀងផ្ទាត់បញ្ជីឈ្មោះសិស្សអាហារូបករណ៍នៅតាមផ្ទះរបស់សិស្ស?

- 1  គ្រូទទួលបន្ទុកការងារអាហារូបករណ៍ ឬគណៈកម្មការអាហារូបករណ៍
- 2  នាយកសាលា ឬគ្រូប្រចាំថ្នាក់

៥ .ក្រោយពីប្រមូលបញ្ជីឈ្មោះសិស្សអាហារូបករណ៍បណ្តោះអាសន្ន រួចហើយ(ដំបូង)តើមានការប្រជុំដើម្បីសម្រេចដែរឬទេ?

- 1  គ្មានទេ
- 2  មិនច្បាស់
- 3  មានការប្រជុំសម្រេច

គ.២. ប្រសិទ្ធភាពនៃការផ្តល់អាហារូបករណ៍

៦ .តើសាលារៀន មានផែនការសកម្មភាពសម្រាប់កម្មវិធីផ្តល់អាហារូបករណ៍សិស្សក្រីក្រដែរឬទេ?

- 1  មាន អ្វីខ្លះ? ១) -ក  ជួយជាសម្ភារៈ ១ខ- ផ្តល់កម្លាំងចិត្ត ១គ- សម្របសម្រួលការសិក្សាជំនាញ ១ឃ- ជួបជាមួយឪពុកម្តាយសិស្ស ១ង- ផ្សេងៗ(\_\_\_\_\_
- 2  មិនមាន មូលហេតុ? ក-២)  សិស្សមានស្ថានភាពសមស្រប ២ខ- ផ្សេងៗ(\_\_\_\_\_





- 1  មិនធ្លាប់
- 2  ធ្លាប់ ចំនួន) ?នាក់ មូលហេតុ\_\_\_\_ ២ក- ឈប់រៀនខ-២ , មិនយល់ពីគោលការណ៍ ,  
 ២គ- ធ្លាក់មធ្យមភាគ ២ឃ- ប្តូរទីលំនៅ ២ង- ផ្សេងៗ(\_\_\_\_\_

១៥. តើសាលារៀនបានជួយសម្របសម្រួលសិស្សអាហារូបករណ៍ដែលឆ្លងភូមិសិក្សា ទៅមធ្យមសិក្សាបឋមភូមិ ឱ្យទទួលបានថវិកាអាហារូបករណ៍បន្តទៀតដែរឬទេ?

- 1  មិនបាន មូលហេតុ ? \_\_\_\_\_
- 2  បាន មានចំនួនប៉ុន្មានសរុប ? \_\_\_\_\_ ស្មើ \_\_\_\_\_ %  
ស្រី \_\_\_\_\_ ស្មើ \_\_\_\_\_ %

គ.៤. យន្តការនៃការគ្រប់គ្រង

១៦. នៅពីរឆ្នាំចុងក្រោយនេះ តើអ្នកធ្លាប់បានទទួលការបណ្តុះបណ្តាល ឬចូលរួមការប្រជុំបំប៉នសមត្ថភាពស្តីពីនីតិវិធីគ្រប់គ្រងអាហារូបករណ៍សិស្សក្រីក្រដែរឬទេ?

- 1  មិនធ្លាប់ 2  ធ្លាប់ ប៉ុន្មានដង)? ២ក- ច្រើនជាង៣ដងខ-២ , តិចជាង៣ដង( ១៧តើ .អ្នកពេញចិត្តនឹងលក្ខខណ្ឌ និងដំណើរការនៃការផ្តល់អាហារូបករណ៍ដល់សិស្សកន្លងមកដែរឬទេ?

- 1  ពេញចិត្តខ្លាំង 2  ពេញចិត្ត 3  មិនពេញចិត្ត 4  គ្មានយោបល់

១៨ .នៅពេលបើកប្រាក់អាហារូបករណ៍កន្លងមក តើមាតាបិតាឬអាណាព្យាបាលសិស្សធ្លាប់ជួយឧបត្ថម្ភជាប្រាក់ខ្លះៗដល់សាលាវិញដែរឬទេ?

- 1  មិនធ្លាប់ 2  ធ្លាប់ 3  ធ្លាប់តែមួយចំនួនតូចទេ

១៩. តើកន្លងមកធ្លាប់មានការប្តឹងតវ៉ាពីបញ្ហាផ្តល់អាហារូបករណ៍សិស្សក្រីក្រនេះដែរឬទេ?

- 1  មិនធ្លាប់ 2  មិនច្បាស់ 3  ធ្លាប់ 4  ធ្លាប់ តែតិចតួចបំផុត

២០ បើមានការប្តឹងតវ៉ា .តើប្តឹងពីរឿងអ្វី? (អាចគូសចម្លើយបានច្រើន(

- 1  ជ្រើសរើសសិស្សអាហារូបករណ៍ 2  មិនបានបើកប្រាក់អាហារូបករណ៍
- 3  ផ្សេងៗ(បញ្ជាក់)\_\_\_\_\_

គ.៥. កិច្ចសហប្រតិបត្តិការជាមួយដៃគូអភិវឌ្ឍន៍

២១ ក្រៅពីអាហារូបករណ៍របស់រដ្ឋ .តើមានអង្គការឬស្ថាប័នផ្សេងទៀតដែរឬទេ ដែលផ្តល់អាហារូបករណ៍ដល់សាលាអ្នក?

- 1  មាន 1 បើមាន តើអង្គការណា? \_\_\_\_\_

- 2  គ្មាន សូមរំលងទៅ)សំណួរទី២៣(

២២ បើមាន .អង្គការ ឬស្ថាប័នផ្សេងផ្តល់អាហារូបករណ៍ តើសិស្សទទួលបានអ្វីខ្លះ?

- 1  សម្ភារៈសិក្សា 2  មធ្យោបាយធ្វើដំណើរ
- 3  កន្លែងស្នាក់នៅ 4  ផ្សេង(សូមបញ្ជាក់)\_\_\_\_\_

២៣ .តើអាជ្ញាធរមូលដ្ឋាន ឬសហគមន៍ធ្លាប់បានចូលរួមជួយដល់សិស្សក្រីក្រ សិស្សជួបការលំបាកដែរឬទេ?

1  មិនធ្លាប់

2  ធ្លាប់ លើរូបភាពអ្វីខ្លះ?) ២ក- សម្ភារៈសិក្សា ២ខ- ជាកង់ ២គ- ជាថវិកា

២ឃ- រកចំណូលបន្ថែម ២ង- ផ្សេងៗ(\_\_\_\_\_)

**ផ្នែក ឃ៖ បញ្ហាប្រឈមនានា និងសំណូមពរ**

**ឃ.១. បញ្ហាប្រឈមនានា**

តើមានកត្តាអ្វីខ្លះ ដែលរាំងស្ទះដល់ការអនុវត្តកម្មវិធីផ្តល់អាហារូបករណ៍សម្រាប់សិស្សក្រីក្រ ?  
(ចម្លើយអាចលើសពីមួយ)

- 1  ពុំមានការប្រជុំណែនាំ
- 2  ការទម្លាក់សាច់ប្រាក់មិនទាន់ពេល
- 3  គ្មានកញ្ចប់ថវិកាប្រតិបត្តិ ពិនិត្យតាមដាន
- 4  គ្មានឯកសារណែនាំអនុវត្ត
- 5  លក្ខខណ្ឌជ្រើសរើសមិនសមស្រប
- 6  ថវិកាអាហារូបករណ៍តិចតួចពេក
- 7  ពុំមានការចូលរួមពីអ្នកពាក់ព័ន្ធ
- 8  ខ្វះគ្រូទទួលបន្ទុក
- 9  ផ្សេងៗ៖ \_\_\_\_\_

**ឃ.២. សំណូមពរ .២.**

តើអ្នកមានយោបល់ និងសំណូមពរដូចម្តេចខ្លះចំពោះកម្មវិធីអាហារូបករណ៍នេះ?

- 1  ល្អ និងគួរតែបន្តអនុវត្តទៀត
- 2  កែសម្រួលលិខិតបទដ្ឋានឱ្យនៅតិចបំផុត
- 3  ត្រូវមានកញ្ចប់ថវិកាប្រតិបត្តិគាំទ្រ
- 4  បង្កើនចំនួនថវិកាអាហារូបករណ៍
- 5  កែសម្រួលលក្ខខណ្ឌជ្រើសរើស
- 6  ទម្លាក់ថវិកាលើកទី១ នៅខែវិច្ឆិកា
- 7  បន្តបើកប្រាក់ឱ្យសិស្សអាហារូបករណ៍រៀនខ្សោយដែលខំមករៀនជាប្រចាំផង
- 8  ផ្សេងៗ៖ \_\_\_\_\_

**សូមថ្លែងអំណរគុណយ៉ាងជ្រាលជ្រៅចំពោះការចំណាយពេលវេលាដ៏មានតម្លៃ  
ក្នុងការបំពេញកម្រងសំណួរទាំងនេះ!**



**ផ្នែក គ. ព័ត៌មានស្តីពីដំណើរការផ្តល់អាហារូបករណ៍**

)សូមគូសដីក  ក្នុងប្រអប់មុខចម្លើយដែលត្រូវនឹងស្ថានភាពរបស់អ្នក ឬសរសេរចម្លើយខ្លីៗលើបន្ទាត់ដែលផ្តល់ជូន។ (

គ.១. ដំណើរការផ្សព្វផ្សាយ ការដាក់ពាក្យ និងដំណើរការជ្រើសរើស

១ តើការផ្សព្វផ្សាយព័ត៌មាន .ស្តីពីការផ្តល់អាហារូបករណ៍ដល់សិស្សក្រីក្រធ្វើឡើងតាមមធ្យោបាយអ្វីខ្លះ?(អាចគូសចម្លើយបានច្រើន)

- 1  លោកគ្រូ អ្នកគ្រូ
- 2  ការប្រជុំនិងប៊ិចផ្សាយតាមក្តារខៀនព័ត៌មាន នៅសាលារៀន
- 3  ការប្រជុំនៅតាមសង្កាត់ ក្រុមប្រឹក្សាខណ្ឌ និងអាជ្ញាធរមូលដ្ឋាន
- 4  ផ្សេងៗ(សូមបញ្ជាក់)\_\_\_\_\_

២ តាមយោបល់របស់លោក .លោកស្រី តើការផ្សព្វផ្សាយតាមមធ្យោបាយខាងលើ មួយណាមានប្រសិទ្ធភាពជាងគេ? (ជ្រើសតែមួយគត់( 1  2  3  4

សូមបញ្ជាក់ពីមូលហេតុ៖ \_\_\_\_\_

៣ តើអ្នកដឹងទេថាដើម្បីទទួលបានអាហារូបករណ៍សិស្សក្រីក្រនេះ .តើត្រូវមានលក្ខណៈវិនិច្ឆ័យអ្វីខ្លះ?(អាចគូសចម្លើយបានច្រើន(

- 1  មានបណ្ណអត្តសញ្ញាណគ្រួសារក្រីក្រប្រភេទ១ ឬប្រភេទ២ ឬបណ្ណសមធម៌ផ្សេងៗ
- 2  មានលិខិតស្នើសុំពីអាជ្ញាធរមូលដ្ឋាននិងជាគ្រួសារជួបការលំបាកធ្វើឲ្យអវត្តមានច្រើន
- 3  មិនទទួលបានអាហារូបករណ៍ពីអង្គការ ឬស្ថានប័នផ្សេងៗ
- 4  មានវត្តមានច្រើនជាង ៨០នៃថ្ងៃសិក្សា និងលទ្ធផលជាប់មធ្យមភាគ %
- 5  ជាសិស្សអាហារូបករណ៍ក្រីក្រស្រាប់ ឬផ្សេងៗ(សូមបញ្ជាក់)\_\_\_\_\_

៤តើ .អ្នកណាជាអ្នកចុះផ្ទៀងផ្ទាត់បញ្ជីឈ្មោះសិស្សអាហារូបករណ៍នៅតាមផ្ទះរបស់សិស្ស?

- 1  គ្រូទទួលបន្ទុកការងារអាហារូបករណ៍ ឬគណៈកម្មការអាហារូបករណ៍
- 2  នាយកសាលា ឬគ្រូប្រចាំថ្នាក់

៥ .ក្រោយពីប្រមូលបញ្ជីឈ្មោះសិស្សអាហារូបករណ៍បណ្តោះអាសន្ន រួចហើយ(ដំបូង)តើមានការប្រជុំដើម្បីសម្រេចដែរឬទេ?

- 1  គ្មានទេ
- 2  មិនច្បាស់
- 3  មានការប្រជុំសម្រេច

គ.២. ប្រសិទ្ធភាពនៃការផ្តល់អាហារូបករណ៍

៦ .តើសាលារៀន មានផែនការសកម្មភាពសម្រាប់កម្មវិធីផ្តល់អាហារូបករណ៍សិស្សក្រីក្រដែរឬទេ?

- 1  មាន អ្វីខ្លះ? ១) -ក  ជួយជាសម្ភារៈ ១ខ- ផ្តល់កម្លាំងចិត្ត ១គ- សម្របសម្រួលការសិក្សាជំនាញ ១ឃ- ជួបជាមួយឪពុកម្តាយសិស្ស ១ង- ផ្សេងៗ(\_\_\_\_\_
- 2  មិនមាន មូលហេតុ? ក-២)  សិស្សមានស្ថានភាពសមស្រប ២ខ- ផ្សេងៗ(\_\_\_\_\_

៧តើការផ្តល់អាហារូបករណ៍នេះ ផ្តល់លទ្ធភាពដល់សិស្សក្រីក្រទទួលបានសេវាអប់រំចប់ . បឋមសិក្សាដោយជោគជ័យដែរឬទេ?

- 1  រៀនចប់បឋមសិក្សា ១០០%
- 2  រៀនចប់បឋមសិក្សា ចន្លោះពី ៩០ % ៩៩-%
- 3  មិនចប់បឋមសិក្សា
- 4  មិនច្បាស់

សូមបញ្ជាក់ពីមូលហេតុ៖ \_\_\_\_\_

**៨ .តើការផ្តល់អាហារូបករណ៍នេះពិតជាកាត់បន្ថយការបោះបង់ការសិក្សា និងបង្កើនការចុះឈ្មោះចូលរៀនបានដោយជោគជ័យដែរឬទេ?**

- 1  ជោគជ័យខ្ពស់(%១០០ដល់ %៩០)
- 2  ជោគជ័យមធ្យម(%៨៩ដល់ %៨០)
- 3  ជោគជ័យតិចតួច (%៧៩ដល់ %៦០)
- 4  មិនជោគជ័យ(%៥៩ក្រោម )

សូមបញ្ជាក់ពីមូលហេតុ៖ \_\_\_\_\_

**៩ .តើការផ្តល់អាហារូបករណ៍នេះបានបង្កើនការយកចិត្តទុកដាក់លើការងារយេនឌ័រ និងពិសេសកុមារី បានដោយជោគជ័យដែរឬទេ?**

- 1  ជោគជ័យខ្ពស់(%១០០ដល់ %៩០)
- 2  ជោគជ័យមធ្យម(%៨៩ដល់ %៨០)
- 3  ជោគជ័យតិចតួច (%៧៩ដល់ %៦០)
- 4  មិនជោគជ័យ(%៥៩ក្រោម )

សូមបញ្ជាក់ពីមូលហេតុ៖ \_\_\_\_\_

**១០តើ .ការទទួលប្រាក់អាហារូបករណ៍នេះ ជួយគាំទ្រលើសម្ភារៈសិក្សាបានកម្រិតណា?**

- 1  បង្អួច (%៨០ច្រើនជាង)
- 2  មធ្យម(%៥០ពី)ដល់៧៩
- 3  តិចតួច(%៥០ក្រោម)

សូមបញ្ជាក់ពីមូលហេតុ៖ \_\_\_\_\_

**គ .៣.ការជំរុញការផ្តល់អាហារូបករណ៍**

**១១តើការបញ្ជូនបញ្ជីឈ្មោះសិស្សអាហារូបករណ៍ផ្លូវការទៅ .ការិយាល័យអប់រំខណ្ឌនិងមន្ទីរអប់រំ ដើម្បីអនុម័តធ្វើឡើងនៅខែណា?**

- 1  សីហា
- 2  កញ្ញា
- 3  តុលា
- 4  ផ្សេងៗ \_\_\_\_\_

**១២របញ្ជូនសំណុំឯកសារសុំថវិកាប្រតិបត្តិតើកា . និងថវិកាអាហារូបករណ៍សិស្សក្រីក្រ ទៅការិយាល័យអប់រំខណ្ឌនិងមន្ទីរអប់រំដើម្បីអនុម័ត ធ្វើឡើងនៅខែណា?**

- 1  កញ្ញា
- 2  តុលា
- 3  វិច្ឆិកា
- 4  ផ្សេងៗ \_\_\_\_\_

**១៣តើការទម្លាក់ថវិកាអាហារូបករណ៍.សិស្សក្រីក្រមកដល់សាលារៀនទៀងទាត់ដែរឬទេ?**

- 1  ទាន់ពេលវេលា
- 2  ទាន់តែត្រឹមសទី១និងទី២
- 3  ទាន់តែត្រឹមសទី២និងទី៣
- 4  មិនទាន់ពេល

**១៤តើ .សិស្សដែលទទួលបានប្រាក់អាហារូបករណ៍ធ្លាប់បោះបង់ការសិក្សាឬទេ?**

- 1  មិនធ្លាប់
- 2  ធ្លាប់ ចំនួន )?នាក់ មូលហេតុ\_\_\_\_ ២ក- ឈប់រៀនខ-២ , មិនយល់ពីគោលការណ៍ ,

២គ-□ ធ្លាក់មធ្យមភាគ ២ឃ-□ ប្តូរទីលំនៅ ២ង-□ ផ្សេងៗ(\_\_\_\_\_)

១៥. តើសាលារៀនបានជួយសម្របសម្រួលសិស្សអាហារូបករណ៍ដែលឆ្លងភូមិសិក្សា ទៅមធ្យមសិក្សាបឋមភូមិដែរឬទេ?

- 1□ មិនបាន មូលហេតុ? \_\_\_\_\_
- 2□ បាន មានចំនួនប្រហែល \_\_\_\_\_ %

គ.៤. យន្តការនៃការគ្រប់គ្រង

១៦ .នៅពីរឆ្នាំចុងក្រោយនេះ តើអ្នកធ្លាប់បានទទួលការបណ្តុះបណ្តាល ឬចូលរួមការប្រជុំបំប៉នសមត្ថភាពស្តីពីនីតិវិធីគ្រប់គ្រងអាហារូបករណ៍សិស្សក្រីក្រដែរឬទេ?

- 1□ មិនធ្លាប់
- 2 □ ធ្លាប់ ប៉ុន្មានដង)? □ ច្រើនជាង២ដង , □ តិចជាង២ដង(

១៧តើ .អ្នកពេញចិត្តនឹងលក្ខខណ្ឌ និងដំណើរការនៃការផ្តល់អាហារូបករណ៍ដល់សិស្សកន្លងមកដែរឬទេ?

- 1 □ ពេញចិត្តខ្លាំង
- 2 □ ពេញចិត្ត
- 3 □ មិនពេញចិត្ត
- 4 □ គ្មានយោបល់

១៨ .នៅពេលបើកប្រាក់អាហារូបករណ៍កន្លងមក តើមាតាបិតាឬអាណាព្យាបាលសិស្សធ្លាប់ជួយឧបត្ថម្ភជាប្រាក់ខ្លះៗដល់សាលាវិញដែរឬទេ?

- 1 □ មិនធ្លាប់
- 2 □ ធ្លាប់
- 3 □ ធ្លាប់តែមួយចំនួនតូចទេ

១៩.តើកន្លងមក ធ្លាប់មានការប្តឹងតវ៉ាពីបញ្ហាផ្តល់អាហារូបករណ៍សិស្សក្រីក្រនេះដែរឬទេ?

- 1 □ មិនធ្លាប់
- 2 □ មិនដឹង
- 3 □ ធ្លាប់
- 4 □ ធ្លាប់ តែតិចតួចបំផុត

២០ បើមានការប្តឹងតវ៉ា .តើប្តឹងពីរឿងអ្វី? (អាចគូសចម្លើយបានច្រើន(

- 1 □ ជ្រើសរើសសិស្សអាហារូបករណ៍
- 2 □ មិនបានបើកប្រាក់អាហារូបករណ៍
- 3 □ ផ្សេងៗ(បញ្ជាក់)\_\_\_\_\_

គ.៥. កិច្ចសហប្រតិបត្តិការជាមួយដៃគូអន្តរជាតិ

២១ក្រៅពីអាហារូបករណ៍របស់រដ្ឋ តើមានអង្គការ ឬស្ថាប័នផ្សេងទៀតដែរឬទេ ដែលផ្តល់ .អាហារូបករណ៍ដល់សាលាអ្នកឬទេ?

- 1 □ មាន 1 បើមាន តើអង្គការណា? \_\_\_\_\_
- 2 □ គ្មាន លង់ទៅសូមរំសំណួរទី២៣(

២២បើមាន .អង្គការ ឬស្ថាប័នផ្សេងផ្តល់អាហារូបករណ៍ តើសិស្សទទួលបានអ្វីខ្លះ?

- 1 □ សម្ភារៈសិក្សា
- 2 □ មធ្យោបាយធ្វើដំណើរ
- 3 □ កន្លែងស្នាក់នៅ
- 4 □ ផ្សេង(សូមបញ្ជាក់)\_\_\_\_\_

២៣ .តើអាជ្ញាធរមូលដ្ឋាន ឬសហគមន៍ធ្លាប់បានចូលរួមជួយដល់សិស្សក្រីក្រ សិស្សជួបការលំបាកដែរឬទេ?

- 1 □ មិនធ្លាប់
- 2 □ ធ្លាប់ លើរូបភាពអ្វីខ្លះ?) ២ក-□ សម្ភារៈសិក្សា ២ខ-□ ជាកង់ ២គ-□ ជាថវិកា

២២- រកចំណូលបន្ថែម ២៣- ផ្សេងៗ(\_\_\_\_\_)

**ផ្នែក ឃ៖ បញ្ហាប្រឈមនានា និងសំណូមពរ**

ឃ.១. បញ្ហាប្រឈមនានា

តើមានកត្តាអ្វីខ្លះ ដែលរារាំងស្ទះដល់ការអនុវត្តកម្មវិធីផ្តល់អាហារូបករណ៍សម្រាប់សិស្សក្រីក្រ ?  
(ចម្លើយអាចលើសពីមួយ)

- 1  ពុំមានការប្រជុំណែនាំ
- 2  ការទម្លាក់សាច់ប្រាក់មិនទាន់ពេល
- 3  គ្មានកញ្ចប់ថវិកាប្រតិបត្តិ ពិនិត្យតាមដាន
- 4  គ្មានឯកសារណែនាំអនុវត្ត
- 5  លក្ខខណ្ឌជ្រើសរើសមិនសមស្រប
- 6  ថវិកាអាហារូបករណ៍តិចតួចពេក
- 7  ពុំមានការចូលរួមពីអ្នកពាក់ព័ន្ធ
- 8  គ្មានគ្រូទទួលបន្ទុក
- 9  ផ្សេងៗ៖ \_\_\_\_\_

ឃ.២. យស័ព្ទមពរ .២.

តើអ្នកមានយោបល់ និងសំណូមពរដូចម្តេចខ្លះចំពោះកម្មវិធីអាហារូបករណ៍នេះ?

- 1  ល្អ និងគួរតែបន្តអនុវត្តទៀត
- 2  កែសម្រួលលិខិតបទដ្ឋានឱ្យនៅតិចបំផុត
- 3  ត្រូវមានកញ្ចប់ថវិកាប្រតិបត្តិគាំទ្រ
- 4  បង្កើនចំនួនថវិកាអាហារូបករណ៍
- 5  កែសម្រួលលក្ខខណ្ឌជ្រើសរើស
- 6  ទម្លាក់ថវិកាលើកទី១ នៅខែវិច្ឆិកា
- 7  បន្តបើកប្រាក់ឱ្យសិស្សអាហារូបករណ៍រៀនខ្សោយដែលខំមករៀនជាប្រចាំផង
- 8  ផ្សេងៗ៖ \_\_\_\_\_

**សូមថ្លែងអំណរគុណយ៉ាងជ្រាលជ្រៅចំពោះការចំណាយពេលវេលាដ៏មានតម្លៃ  
ក្នុងការបំពេញកម្រងសំណួរទាំងនេះ!**





១ តើការផ្សព្វផ្សាយព័ត៌មាន .ស្តីពីការផ្តល់អាហារូបករណ៍ដល់សិស្សក្រីក្រធ្វើឡើងតាមមធ្យោបាយអ្វីខ្លះ?(អាចគូសចម្លើយបានច្រើន)

- 1  លោកគ្រូ អ្នកគ្រូ
- 2  ការប្រជុំនិងបិទផ្សាយតាមការខ្សែនព័ត៌មាន នៅសាលារៀន
- 3  ការប្រជុំនៅតាមសង្កាត់ ក្រុមប្រឹក្សាខណ្ឌ និងអាជ្ញាធរមូលដ្ឋាន
- 4  ផ្សេងៗ(សូមបញ្ជាក់)\_\_\_\_\_

២ របស់លោក លោកស្រីតាមយោបល់ .តើការផ្សព្វផ្សាយតាមមធ្យោបាយខាងលើ មួយណាមានប្រសិទ្ធភាពជាងគេ? (ជ្រើសតែមួយគត់( 1  2  3  4

សូមបញ្ជាក់ពីមូលហេតុ៖ \_\_\_\_\_

៣ តើអ្នកដឹងទេថាដើម្បីទទួលបានអាហារូបករណ៍សិស្សក្រីក្រនេះ .តើត្រូវមានលក្ខណៈវិនិច្ឆ័យអ្វីខ្លះ?(អាចគូសចម្លើយបានច្រើន)

- 1  មានបណ្ណអត្តសញ្ញាណគ្រួសារក្រីក្រប្រភេទ១ ឬប្រភេទ២ ឬបណ្ណសមធម៌ផ្សេងៗ
- 2  មានលិខិតស្នើសុំពីអាជ្ញាធរមូលដ្ឋាននិងជាគ្រួសារជួបការលំបាកធ្វើឲ្យអវត្តមានច្រើន
- 3  មិនទទួលបានអាហារូបករណ៍ពីអង្គការ ឬស្ថានប៉ុនផ្សេងៗ
- 4  មានវត្តមានច្រើនជាង ៨០នៃថ្ងៃសិក្សា និងលទ្ធផលជាប់មធ្យមភាគ %
- 5  ជាសិស្សអាហារូបករណ៍ក្រីក្រស្រាប់ ឬផ្សេងៗ(សូមបញ្ជាក់)\_\_\_\_\_

៤តើ .អ្នកណាជាអ្នកចុះផ្ទៀងផ្ទាត់បញ្ជីឈ្មោះសិស្សអាហារូបករណ៍នៅតាមផ្ទះរបស់សិស្ស?

- 1  គ្រូទទួលបន្ទុកការងារអាហារូបករណ៍ ឬគណៈកម្មការអាហារូបករណ៍
- 2  នាយកសាលា ឬគ្រូប្រចាំថ្នាក់

៥ .ក្រោយពីប្រមូលបញ្ជីឈ្មោះសិស្សអាហារូបករណ៍បណ្តោះអាសន្ន រួចហើយ(ដំបូង)តើមានការប្រជុំដើម្បីសម្រេចដែរឬទេ?

- 1  គ្មានទេ
- 2  មិនច្បាស់
- 3  មានការប្រជុំសម្រេច

៦.២. ប្រសិទ្ធភាពនៃការផ្តល់អាហារូបករណ៍

៦ .តើអ្នកមានផែនការសកម្មភាពជួយសិស្សក្រីក្រដែលទទួលបានអាហារូបករណ៍ដែរឬទេ?

1  មាន តើអ្វីខ្លះ? ១-ក  ជួយជាសម្ភារៈ ១ខ-  ផ្តល់កម្លាំងចិត្ត ១គ-  សម្របសម្រួលការសិក្សាជំនាញ ១ឃ-  ជួបជាមួយឪពុកម្តាយសិស្ស ១ង-  ផ្សេងៗ\_\_\_\_\_

2  មិនមាន មូលហេតុ? ២ក-  សិស្សមានស្ថានភាពសមស្រប ២ខ-  មានផ្នែកទទួលបន្ទុក

៧តើការផ្តល់អាហារូបករណ៍នេះ ផ្តល់លទ្ធភាពដល់សិស្សក្រីក្រទទួលបានសេវាអប់រំចប់ .

បឋមសិក្សាដោយជោគជ័យដែរឬទេ?

- 1  រៀនចប់បឋមសិក្សា១០០%
- 2  រៀនចប់បឋមសិក្សាចន្លោះពី៩០%៩៩-%
- 3  មិនចប់បឋមសិក្សា
- 4  មិនច្បាស់

សូមបញ្ជាក់ពីមូលហេតុ៖ \_\_\_\_\_

៨ .តើការផ្តល់អាហារូបករណ៍នេះពិតជាកាត់បន្ថយការបោះបង់ការសិក្សា និងបង្កើនការចុះឈ្មោះចូលរៀនបានដោយជោគជ័យដែរឬទេ?



- 1  ជ្រើសរើសសិស្សអាហារូបករណ៍
- 2  បើកប្រាក់អាហារូបករណ៍មិនគ្រប់ចំនួន
- 3  មិនបានបើកប្រាក់អាហារូបករណ៍
- 4  ផ្សេងៗ(បញ្ជាក់)\_\_\_\_\_

គ.៥. កិច្ចសហប្រតិបត្តិការជាមួយដៃគូអន្តរជាតិ

២០ ក្រៅពីអាហារូបករណ៍របស់រដ្ឋ តើមានអង្គការ ឬស្ថាប័នផ្សេងទៀតដែរឬទេ ដែលផ្តល់ .អាហារូបករណ៍ដល់សាលាអ្នកឬទេ?

- 1  មាន ។ តើអង្គការណា?\_\_\_\_\_
- 2  គ្មាន (សូមរំលងទៅ)សំណួរទី៣(

២១ បើមាន .អង្គការ ឬស្ថាប័នផ្សេងផ្តល់អាហារូបករណ៍ តើសិស្សទទួលបានអ្វីខ្លះ?

- 1  សម្ភារសិក្សា
- 2  មធ្យោបាយធ្វើដំណើរ
- 3  កន្លែងស្នាក់នៅ
- 4  ផ្សេង(សូមបញ្ជាក់)\_\_\_\_\_

២២ .តើអាជ្ញាធរមូលដ្ឋាន ឬសហគមន៍ធ្លាប់បានចូលរួមជួយដល់សិស្សក្រីក្រ សិស្សជួបការលំបាកដែរឬទេ?

- 1  មិនធ្លាប់
- 2  ធ្លាប់ (លើរូបភាពអ្វីខ្លះ?) ក- សម្ភារសិក្សា , ខ- ជាកង , គ- រកចំណូលបន្ថែម ឃ- ផ្សេងៗ (\_\_\_\_\_

**ផ្នែក ឃ៖ បញ្ហាប្រឈមនានា និងសំណួរមធ្យម**

ឃ.១. បញ្ហាប្រឈមនានា

តើមានកត្តាអ្វីខ្លះ ដែលរារាំងដល់ការអនុវត្តកម្មវិធីផ្តល់អាហារូបករណ៍សម្រាប់សិស្សក្រីក្រ?

- 1  ពុំមានការប្រជុំណែនាំ
- 2  ការទម្លាក់សាច់ប្រាក់មិនទាន់ពេល
- 3  គ្មានកញ្ចប់ថវិកាប្រតិបត្តិ
- 4  មិនមានឯកសារណែនាំអនុវត្ត
- 5  រើសសិស្សមិនចំទិសដៅ
- 6  ថវិកាអាហារូបករណ៍តិចតួចពេក
- 7  ផ្សេងៗ៖\_\_\_\_\_

ឃ.២. យស័ព្ទមធ្យម .២.

តើអ្នកមានយោបល់ និងសំណួរមធ្យមដូចម្តេចខ្លះចំពោះកម្មវិធីអាហារូបករណ៍នេះ?

- 1  ល្អ និងគួរតែបន្តអនុវត្តទៀត
- 2  កែសម្រួលលិខិតបទដ្ឋានឱ្យនៅតិចបំផុត
- 3  ត្រូវមានកញ្ចប់ថវិកាប្រតិបត្តិគាំទ្រ
- 4  បង្កើនចំនួនថវិកាអាហារូបករណ៍
- 5  ពង្រឹងការជ្រើសរើសសិស្ស
- 6  ទម្លាក់ថវិកាលើកទី១ នៅខែវិច្ឆិកា
- 7  បន្តបើកប្រាក់ឱ្យសិស្សអាហារូបករណ៍រៀនខ្សោយដែលខំមករៀនជាប្រចាំផង
- 8  ផ្សេងៗ៖\_\_\_\_\_

**សូមថ្លែងអំណរគុណយ៉ាងជ្រាលជ្រៅចំពោះការចំណាយពេលវេលាដ៏មានតម្លៃ  
ក្នុងការបំពេញកម្រងសំណួរនេះ!**



- 2  ព័ត៌មានបិតផ្សាយតាមគ្នារៀននៅសាលារៀន ឬទីសាធារណៈ
- 3  មេភូមិ ឬអាជ្ញាធរសង្កាត់ ឬខណ្ឌ
- 4  ផ្សេងៗ(សូមបញ្ជាក់)\_\_\_\_\_

២ .ក្នុងចំណោមមធ្យោបាយខាងលើ តើមួយណាដែលអ្នកទទួលបានព័ត៌មានបានច្បាស់លាស់  
ល្អជាងគេ? (សូមជ្រើសតែមួយគត់( 1  2  3  4

សូមបញ្ជាក់ពីមូលហេតុ៖ \_\_\_\_\_

៣តើ .អ្នកដឹងបានទេថាដើម្បីទទួលបានអាហារូបករណ៍នេះ តើត្រូវមានលក្ខខណ្ឌអ្វីខ្លះ?  
(អាចគូសចម្លើយបានច្រើន(

- 1  មានបណ្ណអត្តសញ្ញាណគ្រួសារក្រីក្រប្រភេទ១ ឬប្រភេទ២ ឬបណ្ណសមធម៌ផ្សេងៗ
- 2  មានលិខិតស្នើសុំពីអាជ្ញាធរមូលដ្ឋាននិងជាគ្រួសារជួបការលំបាកធ្វើឲ្យអវត្តមានច្រើន
- 3  មិនទទួលបានអាហារូបករណ៍ពីអង្គការ ឬស្ថានប៉ុនផ្សេងៗ
- 4  មានវត្តមានច្រើនជាង ៨០ នៃថ្ងៃសិក្សា %និងលទ្ធផលជាប់មធ្យមភាគ

៤ .មុនពេលកូន ឬក្មួយ ឬ ...របស់អ្នកជាប់ជាសិស្សអាហារូបករណ៍ម្តងៗ តើធ្លាប់មានគេចុះ  
មកពិនិត្យស្ថានភាពគ្រួសារនៅផ្ទះអ្នកជាក់ស្តែងឬទេ?

- 1  មិនធ្លាប់ទេ
- 2  ធ្លាប់មក គាត់ជា៖ ក-២)  នាយកខ-២ ,  លោកគ្រូឬអ្នកគ្រូគ-២ ,  អាជ្ញាធរភូមិ ឬសង្កាត់(

៥ .តើសិស្សដែលបានទទួលប្រាក់អាហារូបករណ៍នេះរស់នៅជាមួយអ្នកណា?

- 1  ឪពុកម្តាយ មុខរបរ៖ ១ក-  មន្ត្រីរាជការឬគ្រូបង្រៀនខ-១ ,  កម្មករគ-១ ,  ផ្សេងៗ\_\_\_\_\_
- 2  សាច់ញាតិ ត្រូវជា៖ ២ក-  បងខ-២ ,បង្កើត...ឬ,  ញាតិដីដូនមួយគ-២ ,  ផ្សេងៗ\_\_\_\_\_
- 3  ផ្សេងៗ\_\_\_\_\_

៦ .តើអ្នកបានដឹងពីលក្ខខណ្ឌដែលមិនអាចបើកប្រាក់អាហារូបករណ៍ឱ្យកូន ឬក្មួយ ឬ...  
?ដែរទេ(ចម្លើយអាចលើសពីមួយ)

- 1  កូន ឬក្មួយ ឬទៅរៀនមិនទៀងទាត់ ...
- 2  កូន ឬក្មួយ ឬរៀនខ្សោយ ឬធ្លាក់មធ្យមភាគ ...
- 3  កូន ឬក្មួយ ឬ ...បោះបង់ការសិក្សា
- 4  ផ្សេងៗ៖\_\_\_\_\_

៧.២. ប្រសិទ្ធភាពនៃការផ្តល់អាហារូបករណ៍

៧ .តើសិស្សឬគ្រួសារអ្នកធ្លាប់ទទួលបានអ្វីខ្លះទៀតពីសាលារៀន?

- 1  ជួយជាសម្ភារៈ 2  ផ្តល់កម្លាំងចិត្ត 3  សម្របសម្រួលការសិក្សា

ជំនាញ

- 4  គ្រូចុះជួបជាមួយផ្ទាល់ 5  ផ្សេងៗ\_\_\_\_\_

៨ .បើនៅទទួលបានប្រាក់អាហារូបករណ៍នេះ តើមានបំណងឱ្យកូនរៀនចប់ថ្នាក់ទីប៉ុន្មាន?

- 1  រៀនចប់ទី១២ 2  រៀនចប់បរិញ្ញាបត្រ 3  រៀនចប់ថ្នាក់ទី\_\_\_\_\_

សូមបញ្ជាក់ពីមូលហេតុ៖\_\_\_\_\_

៩ .បើគ្មានប្រាក់អាហារូបករណ៍នេះវិញ តើនៅតែចង់រៀនឱ្យចប់ថ្នាក់ទីប៉ុន្មាន?

- 1  រៀនចប់ទី១២ 2  រៀនចប់បរិញ្ញាបត្រ 3  រៀនចប់ថ្នាក់ទី\_\_\_\_\_









១. តើ ប្អូនបានទទួលព័ត៌មាន ស្តីពីការផ្តល់អាហារូបករណ៍ដល់សិស្សក្រីក្រតាមរបៀបណាខ្លះ?(អាចគូសចម្លើយបានច្រើន)

- 1  លោកគ្រូ អ្នកគ្រូ
- 2  ពេលគោរពទង់ជាតិ ឬព័ត៌មានចិត្តផ្សាយតាមក្តារខៀន នៅសាលារៀន
- 3  មេភូមិ ឬអាជ្ញាធរសង្កាត់
- 4  ផ្សេងៗ(សូមបញ្ជាក់)\_\_\_\_\_

២ .ក្នុងចំណោមមធ្យោបាយខាងលើ តើមួយណាដែលប្អូនទទួលព័ត៌មានបានច្បាស់លាស់ល្អជាងគេ? (ជ្រើសតែមួយគត់( 1  2  3  4

មូលហេតុ៖\_\_\_\_\_

៣. តើ ប្អូនដឹងទេថាដើម្បីទទួលបានអាហារូបករណ៍នេះ តើប្អូនត្រូវមានលក្ខខណ្ឌអ្វីខ្លះ? (អាចគូសចម្លើយបានច្រើន(

- 1  មានបណ្ណអត្តសញ្ញាណគ្រួសារក្រីក្រប្រភេទ១ ឬប្រភេទ២ ឬបណ្ណសមធម៌ផ្សេងៗ
- 2  មានលិខិតស្នើសុំពីអាជ្ញាធរមូលដ្ឋាននិងជាគ្រួសារជួបការលំបាកធ្វើឲ្យអវត្តមានច្រើន
- 3  មិនទទួលបានអាហារូបករណ៍ពីអង្គការ ឬស្ថានប័នផ្សេងៗ
- 4  មានវត្តមានច្រើនជាង ៨០នៃថ្ងៃសិក្សា និងលទ្ធផលជាប់មធ្យមភាគ %

៤ .មុនពេលប្អូនជាប់ជាសិស្សអាហារូបករណ៍ម្តងៗ តើមានអ្នកណាចុះមកផ្ទះប្អូនឬទេ?

- 1  មិនមានទេ
- 2  មិនច្បាស់ទេ
- 3  មាន តើគាត់ជានរណា?  នាយកខ ,  លោកគ្រូឬអ្នកគ្រូគត ,  អាជ្ញាធរភូមិ ឬសង្កាត់

៥ .សព្វថ្ងៃនេះ តើប្អូនរស់នៅជាមួយអ្នកណា?

- 1  ឪពុកម្តាយ បញ្ជាក់មុខរបរ៖ ក  មន្ត្រីរាជការ ឬគ្រូបង្រៀនខ ,  កម្មករគ ,  ផ្សេងៗ\_\_\_\_\_
- 2  សាច់ញាតិ
- 3  ផ្សេងៗ\_\_\_\_\_

គ.២. ប្រសិទ្ធភាពនៃការផ្តល់អាហារូបករណ៍

៦ .ក្រៅពីប្រាក់អាហារូបករណ៍នេះ តើប្អូនធ្លាប់ទទួលបានអ្វីខ្លះទៀតពីសាលារៀន?

- 1  ជួយជាសម្ភារៈ 2  ផ្តល់កម្លាំងចិត្ត 3  សម្របសម្រួលការសិក្សា
- ជំនាញ
- 4  គ្រូជួបជាមួយឪពុកម្តាយឬអាណាព្យាបាល 5  ផ្សេងៗ\_\_\_\_\_

៧ .បើប្អូននៅទទួលបានប្រាក់អាហារូបករណ៍នេះ តើមានបំណងរៀនចប់ថ្នាក់ទីប៉ុន្មាន?

- 1  រៀនចប់ទី១២ 2  រៀនចប់បរិញ្ញាបត្រ 3  រៀនចប់ថ្នាក់ទី\_\_\_\_\_

៨ .បើជីវភាពគ្រួសារប្អូនកាន់តែលំបាក តើប្អូននៅតែចង់រៀនឱ្យចប់ថ្នាក់ទីប៉ុន្មាន?

- 1  រៀនចប់ទី១២ 2  រៀនចប់បរិញ្ញាបត្រ 3  រៀនចប់ថ្នាក់ទី\_\_\_\_\_



- 1  ខ្ញុំទៅតែម្នាក់ឯងទេ
- 2  ខ្ញុំទៅជាមួយឪពុក ឬម្តាយ ឬអាណាព្យាបាលបាល
- 3  ឪពុក ឬម្តាយ ឬអាណាព្យាបាលបាល

**២០ .ប្រាក់អាហារូបករណ៍ដែលប្អូនទទួលបាននោះ តើត្រូវយកទៅចំណាយលើអ្វីខ្លះ?**

- 1  ផ្គត់ផ្គង់គ្រួសារ ឬទិញម្ហូបអាហារ
- 2  ទិញសម្ភារៈសិក្សា ឬទិញសម្លៀកបំពាក់សិក្សា ឬទិញកង់ ឬហូបចុកពេលទៅសាលា
- 3  ផ្សេងៗ \_\_\_\_\_

**គ.៥. កិច្ចសហប្រតិបត្តិការជាមួយដៃគូអភិវឌ្ឍន៍**

**២១. ក្រៅពីអាហារូបករណ៍របស់រដ្ឋ តើមានអង្គការ ឬស្ថាប័នផ្សេងទៀតដែរឬទេ ដែលផ្តល់អាហារូបករណ៍ដល់សាលាប្អូនឬទេ?**

- 1  មាន
- 2  គ្មាន សូមរំលងទៅ)សំណួរទី២៣(

**២២. បើមាន អង្គការ ឬស្ថាប័នផ្សេងផ្តល់អាហារូបករណ៍ តើសិស្សទទួលបានអ្វីខ្លះ?**

- 1  សម្ភារៈសិក្សា
- 2  មធ្យោបាយធ្វើដំណើរ
- 3  កន្លែងស្នាក់នៅ
- 4  ផ្សេង(សូមបញ្ជាក់) \_\_\_\_\_

**២៣ .តើអាជ្ញាធរមូលដ្ឋាន ឬសហគមន៍ធ្លាប់បានចូលរួមជួយប្អូន ឬជួយដល់សិស្សក្រីក្រសិស្សជួបការលំបាកដទៃទៀតដែលមិនទទួលបានអាហារូបករណ៍នេះ ដែរឬទេ?**

- 1  មិនធ្លាប់
- 2  ធ្លាប់ (លើរូបភាពអ្វីខ្លះ)? ក  សម្ភារៈសិក្សា ,ខ  ជាកង់ ,គ  រកចំណូលបន្ថែមឱ្យ ,ឃ  ផ្សេងៗ (\_\_\_\_\_)

**ផ្នែក ឃ៖ បញ្ហាប្រឈមនានា និងសំណួរមធ្យម**

**ឃ.១. បញ្ហាប្រឈមនានា**

**ពេលបើកប្រាក់អាហារូបករណ៍ម្តងៗ តើប្អូនជួបការលំបាកអ្វីខ្លះ?**

- 1  គ្មានអ្នកទៅជាមួយ
- 2  ក្រដល់ថ្ងៃបើកប្រាក់ពេក
- 3  បាត់ឯកសារត្រូវយកទៅបើកប្រាក់
- 4  អត់មធ្យោបាយទៅបើកប្រាក់
- 5  រង់ចាំបើកប្រាក់យូរពេក
- 6  ឈរឬអង្គុយចាំបើកប្រាក់កណ្តាលថ្ងៃ
- 7  បានប្រាក់រួចត្រូវឱពុកម្តាយចាយអស់
- 8  បើកមិនគ្រប់ ឬត្រូវយកប្រាក់ជូនគេខ្លះ
- 9  ផ្សេងៗ៖ \_\_\_\_\_

**ឃ.២. យស័ព្ទមធ្យម .២.**

**តើប្អូនមានអារម្មណ៍ដូចម្តេចខ្លះចំពោះកម្មវិធីអាហារូបករណ៍នេះ?**

- 1  ពេញចិត្ត និងគួរតែបន្តអនុវត្តទៀត
- 2  បង្កើនចំនួនថវិកាឱ្យបានច្រើនជាងនេះ
- 3  បើកប្រាក់លើកទី១នៅខែវិច្ឆិកា
- 4  ថែមចំនួនសិស្សអាហារូបករណ៍
- 5  ចង់សន្សំប្រាក់នេះទិញកង់ជិះ
- 6  ចង់បានសម្លៀកបំពាក់ និងកាតាបថ្មីៗ
- 7  ផ្សេងៗ៖ \_\_\_\_\_

**សូមថ្លែងអំណរគុណយ៉ាងជ្រាលជ្រៅចំពោះការចំណាយពេលវេលាដ៏មានតម្លៃ  
ក្នុងការបំពេញកម្រងសំណួរទាំងនេះ!**

**ឧបសម្ព័ន្ធទី១៦៖**

**១-គណៈកម្មការមេប្រយោគ**



**ព្រះរាជាណាចក្រកម្ពុជា  
ជាតិ សាសនា ព្រះមហាក្សត្រ**

**ក្រសួងអប់រំ យុវជន និងកីឡា**

**លេខ: ៩៦២ អយក. ១៧**

**(ការសម្រេច)**

**លិខិតឧត្តសនាម**

**យោង ៖** -បទប្បញ្ញត្តិស្តីពីការបណ្តុះបណ្តាលថ្នាក់បរិញ្ញាបត្រជាន់ខ្ពស់ផ្នែកគ្រប់គ្រងអប់រំ នៅវិទ្យាស្ថានជាតិអប់រំ ចុះថ្ងៃទី៣១ ខែធ្នូ ឆ្នាំ២០១៥។  
-ផែនការអនុវត្តកម្មវិធីបណ្តុះបណ្តាលថ្នាក់បរិញ្ញាបត្រជាន់ខ្ពស់ផ្នែកគ្រប់គ្រងអប់រំជំនាន់ទី៦ និងទី៧ ឆ្នាំសិក្សា២០១៤-២០១៥ ចុះថ្ងៃទី០៦ ខែធ្នូ ឆ្នាំ២០១៤។

ថ្នាក់ដឹកនាំក្រសួងអប់រំ យុវជន និងកីឡា ដូចមានរាយនាមខាងក្រោម ត្រូវបានចាត់តាំងជា **គណៈកម្មការមេប្រយោគ** សម្រាប់ការការពារនិក្ខេបបទថ្នាក់បរិញ្ញាបត្រជាន់ខ្ពស់ផ្នែកគ្រប់គ្រងអប់រំជំនាន់ទី៦ ដែលនឹងប្រព្រឹត្តទៅនៅថ្ងៃទី១០-១១ ខែធ្នូ ឆ្នាំ២០១៥ នៅវិទ្យាស្ថានជាតិអប់រំ៖

១-ឯកឧត្តមបណ្ឌិតសភាចារ្យ <b>ហង់ជួន ណារ៉ុន</b>	ឧទ្ធកាល័យ អយក	ប្រធាន
២-ឯកឧត្តមបណ្ឌិតសភាចារ្យ <b>ណាត ប៊ុនឿន</b>	ឧទ្ធកាល័យ អយក	អនុប្រធាន
៣-ឯកឧត្តម <b>យ៉ង់ ជុំយ</b>	ឧទ្ធកាល័យ អយក	សមាជិក
៤-ឯកឧត្តម <b>លាង សេងហាង</b>	ឧទ្ធកាល័យ អយក	សមាជិក
៥-ឯកឧត្តម <b>ម៉ង់ ឈ</b>	អគ្គនាយកដ្ឋានឧត្តមសិក្សា	សមាជិក
៦-ឯកឧត្តមបណ្ឌិត <b>សៀង សុវណ្ណា</b>	វិទ្យាស្ថានជាតិអប់រំ	សមាជិក

ឯកឧត្តម ដូចមានរាយនាមខាងលើ ត្រូវអញ្ជើញមកដឹកនាំវាយតម្លៃការការពារនិក្ខេបបទរបស់និស្សិត នៅថ្ងៃទី១០-១១ ខែធ្នូ ឆ្នាំ២០១៥ ចាប់ពីម៉ោង៧:៣០នាទីព្រឹកតទៅ នៅវិទ្យាស្ថានជាតិអប់រំ។

ថ្ងៃ **សុក្រ ១០ ខែធ្នូ ឆ្នាំកុរ ឯកស័ក ព.ស. ២៥៦៣**  
រាជធានីភ្នំពេញ ថ្ងៃទី **២២** ខែវិច្ឆិកា ឆ្នាំ២០១៥

**រដ្ឋមន្ត្រីក្រសួងអប់រំ យុវជន និងកីឡា**



**បណ្ឌិតសភាចារ្យ ហង់ជួន ណារ៉ុន**

**កន្លែងទទួល៖**

- អគ្គនាយកដ្ឋានរដ្ឋបាល និងហិរញ្ញវត្ថុ
- ឧទ្ធកាល័យឯកឧត្តមបណ្ឌិតសភាចារ្យរដ្ឋមន្ត្រីក្រសួងអយក
- គ្រប់អង្គភាពក្រោមឱវាទក្រសួងអយក ដែលមានការពាក់ព័ន្ធ  
"ដើម្បីជ្រាបជាព័ត៌មាន"
- សាមីខ្លួន "ដើម្បីអនុវត្ត"
- កាលប្បវត្តិ - ឯកសារវិទ្យាស្ថានជាតិអប់រំ

**ឧបសម្ព័ន្ធទី១៦៖**

**២-គណៈកម្មការការពារនិក្ខេបបទ**



**ព្រះរាជាណាចក្រកម្ពុជា  
ជាតិ សាសនា ព្រះមហាក្សត្រ**

**ក្រសួងអប់រំ យុវជន និងកីឡា**

**លេខ: ៤៧២ អយក. ១៧**

**(ការសម្រេច)**

**លិខិតឧទ្ធតម**

**យោង** ៖ -បទប្បញ្ញត្តិស្តីពីការបណ្តុះបណ្តាលថ្នាក់បរិញ្ញាបត្រជាន់ខ្ពស់ផ្នែកគ្រប់គ្រងអប់រំ នៅវិទ្យាស្ថានជាតិអប់រំ ចុះថ្ងៃទី៣១ ខែធ្នូ ឆ្នាំ២០១៥។

-ផែនការអនុវត្តកម្មវិធីបណ្តុះបណ្តាលថ្នាក់បរិញ្ញាបត្រជាន់ខ្ពស់ផ្នែកគ្រប់គ្រងអប់រំ ជំនាន់ទី៦ និងទី៧ ឆ្នាំសិក្សា២០១៨-២០១៩ ចុះថ្ងៃទី០៦ ខែធ្នូ ឆ្នាំ២០១៨។

មន្ត្រីក្រសួងអប់រំ យុវជន និងកីឡា ដូចមានរាយនាមខាងក្រោម ត្រូវបានចាត់តាំងជា **គណៈកម្មការការពារនិក្ខេបបទ** សម្រាប់ការការពារនិក្ខេបបទថ្នាក់បរិញ្ញាបត្រជាន់ខ្ពស់ផ្នែកគ្រប់គ្រងអប់រំជំនាន់ទី៦ ដែលនឹងប្រព្រឹត្តទៅពីថ្ងៃទី១០-១១ ខែធ្នូ ឆ្នាំ២០១៩ នៅវិទ្យាស្ថានជាតិអប់រំ៖

១-ឧបនាយករដ្ឋមន្ត្រី ហ៊ុន សែន	អគ្គនាយកដ្ឋាន	ប្រធាន
២-ឧបនាយករដ្ឋមន្ត្រី ហ៊ុន សែន	វិទ្យាស្ថានជាតិអប់រំ	អនុប្រធាន
៣-ឯកឧត្តម លីម សុផា	អគ្គនាយកដ្ឋានគោលនយោបាយនិងផែនការ	សមាជិក
៤-លោកបណ្ឌិត នួរ វិក័	វិទ្យាស្ថានជាតិអប់រំ	សមាជិក
៥-ឯកឧត្តម ឌី ឌី ឌី	នាយកដ្ឋានបុគ្គលិក	សមាជិក
៦-លោកជំទាវបណ្ឌិត យូន វិធីកា	អគ្គនាយកដ្ឋានអប់រំ	សមាជិក
៧-លោក ឌី បុណ្ណា	វិទ្យាស្ថានជាតិអប់រំ	សមាជិក
៨-ឧបនាយករដ្ឋមន្ត្រី ហ៊ុន សែន	អគ្គនាយកដ្ឋានអប់រំ	សមាជិក
៩-ឧបនាយករដ្ឋមន្ត្រី ហ៊ុន សែន	អគ្គនាយកដ្ឋានគោលនយោបាយ	សមាជិក
១០-ឧបនាយករដ្ឋមន្ត្រី ហ៊ុន សែន	នាយកដ្ឋាននីតិកម្ម	សមាជិក
១១-លោកបណ្ឌិត សិរ សេង	វិទ្យាស្ថានគរុកោសល្យរាជធានីភ្នំពេញ	សមាជិក
១២-លោកបណ្ឌិត ឈុក ច័ន្ទឆាយា	នាយកដ្ឋានបណ្តុះបណ្តាលនិងវិក្រឹតការ	សមាជិក
១៣-លោកបណ្ឌិត នី រដ្ឋា	វិទ្យាស្ថានជាតិអប់រំ	សមាជិក

ឯកឧត្តម លោកជំទាវ អស់លោក ដូចមានរាយនាមខាងលើ ត្រូវអញ្ជើញមកវាយតម្លៃការការពារនិក្ខេបបទរបស់និស្សិតនៅថ្ងៃទី១០-១១ ខែធ្នូ ឆ្នាំ២០១៩ ចាប់ពីម៉ោង៧:៣០នាទីព្រឹកតទៅនៅវិទ្យាស្ថានជាតិអប់រំ។

ថ្ងៃ សុក្រ ១ ខែធ្នូ ឆ្នាំ២០១៩ ខែកត្តិក ឆ្នាំកុរ ឯកស័ក ព.ស.២៥៦៣  
រាជធានីភ្នំពេញ ថ្ងៃទី ២២ ខែវិច្ឆិកា ឆ្នាំ២០១៩  
**រដ្ឋមន្ត្រីក្រសួងអប់រំ យុវជន និងកីឡា**

- កន្លែងទទួល៖**
- អគ្គនាយកដ្ឋានរដ្ឋបាល និងហិរញ្ញវត្ថុ
  - ខុទ្ទកាល័យឯកឧត្តមបណ្ឌិតសភាចារ្យរដ្ឋមន្ត្រីក្រសួងអយក
  - គ្រប់អង្គភាពក្រោមឱកាទក្រសួងអយក ដែលមានការពាក់ព័ន្ធ  
"ដើម្បីប្រាប់ដាក់តំណាង"
  - សាមីខ្លួន "ដើម្បីអនុវត្ត"
  - កាលប្បវត្តិ - ឯកសារវិទ្យាស្ថានជាតិអប់រំ

**បណ្ឌិតសភាចារ្យ ហង់ ជួន ណារ៉ុន**

**ឧបសម្ព័ន្ធទី១៦៖**

**៣-គណៈកម្មការកណ្តាល**



**ព្រះរាជាណាចក្រកម្ពុជា  
ជាតិ សាសនា ព្រះមហាក្សត្រ**

**ក្រសួងអប់រំ យុវជន និងកីឡា**

**លេខ: ៤៧៣១ អយក. ១៧**

**(ការសម្រាប់)**

**លិខិតឧទ្ទេសនាម**

**យោង ៖** បទប្បញ្ញត្តិស្តីពីការបណ្តុះបណ្តាលថ្នាក់បរិញ្ញាបត្រជាន់ខ្ពស់ផ្នែកគ្រប់គ្រងអប់រំនៅវិទ្យាស្ថាន  
ជាតិអប់រំចុះថ្ងៃទី៣១ ខែធ្នូ ឆ្នាំ២០១៥។

- ផែនការអនុវត្តកម្មវិធីបណ្តុះបណ្តាលថ្នាក់បរិញ្ញាបត្រជាន់ខ្ពស់ផ្នែកគ្រប់គ្រងអប់រំ ជំនាន់ទី៦  
និងទី៧ ឆ្នាំសិក្សា២០១៨-២០១៩ ចុះថ្ងៃទី០៦ ខែធ្នូ ឆ្នាំ២០១៨។

មន្ត្រីក្រសួងអប់រំ យុវជន និងកីឡា ដូចមានរាយនាមខាងក្រោម ត្រូវបានចាត់តាំងជា  
**គណៈកម្មការកណ្តាល** សម្រាប់ការការពារនិងរៀបចំថ្នាក់បរិញ្ញាបត្រជាន់ខ្ពស់ផ្នែកគ្រប់គ្រងអប់រំ  
ជំនាន់ទី៦ ដែលនឹងប្រព្រឹត្តទៅពីថ្ងៃទី១០-១១ ខែធ្នូ ឆ្នាំ២០១៩ នៅវិទ្យាស្ថានជាតិអប់រំ៖

១-លោកស្រី ប៊ុន សុផានី	វិទ្យាស្ថានជាតិអប់រំ	ប្រធាន
២-លោក ម៉ែន មុនិន្ទ	វិទ្យាស្ថានជាតិអប់រំ	អនុប្រធាន
៣-លោក ចាប រតនា	វិទ្យាស្ថានជាតិអប់រំ	សមាជិក
៤-លោក លីម វ៉ាន់	វិទ្យាស្ថានជាតិអប់រំ	សមាជិក
៥-លោក សៀង វាសនា	វិទ្យាស្ថានជាតិអប់រំ	សមាជិក

លោក លោកស្រី ដូចមានរាយនាមខាងលើ ត្រូវមកបំពេញភារកិច្ចនៅថ្ងៃទី១០ ខែធ្នូ ឆ្នាំ២០១៩  
និងថ្ងៃបន្តបន្ទាប់ចាប់ពីម៉ោង៧:៣០នាទីព្រឹកតទៅ នៅវិទ្យាស្ថានជាតិអប់រំ។

ថ្ងៃ ៧/២១/២០១៩ ខែកត្តិក ឆ្នាំកុរ ឯកស័ក ព.ស.២៥៦៣

រាជធានីភ្នំពេញ ថ្ងៃទី២២ ខែវិច្ឆិកា ឆ្នាំ២០១៩

**មន្ត្រីក្រសួងអប់រំ យុវជន និងកីឡា**



**កន្លែងទទួល៖**

- អគ្គនាយកដ្ឋានរដ្ឋបាល និងហិរញ្ញវត្ថុ
- ខុទ្ទកាល័យឯកឧត្តមបណ្ឌិតសភាចារ្យរដ្ឋមន្ត្រីក្រសួងអយក
- គ្រប់អង្គភាពក្រោមឱវាទក្រសួងអយក ដែលមានការពាក់ព័ន្ធ  
"ដើម្បីជ្រាបជាព័ត៌មាន"
- សាមីខ្លួន "ដើម្បីអនុវត្ត"
- កាលប្បវត្តិ - ឯកសារ៖ វិទ្យាស្ថានជាតិអប់រំ

**បណ្ឌិតសភាចារ្យ ហង់ជួន ណារ៉ុន**