

ក្រសួងអប់រំ យុវជន និងកីឡា

Ministry of Education, Youth and Sport



វិទ្យាស្ថានជាតិអប់រំ

National Institute of Education

និក្ខេបបទ

**ការពង្រឹងសមត្ថភាពបង្រៀនរបស់គ្រូតាមរយៈ ការ
អភិវឌ្ឍន៍វិធីសាស្ត្របង្រៀន មុខវិជ្ជា ជីវវិទ្យា
ក្នុងស្រុករំដួល ខេត្តស្វាយរៀង**

**STRENGTHENING TEACHER'S TEACHING CAPACITY
THROUGH THE DEVELOPMENT OF BIOLOGY
TEACHING METHODS IN ROMDUOL DISTRICT
SVAY RIENG PROVINCE**

ជឹម សំហៃ

CHIM SAMHAIY

ដើម្បីបំពេញតួនាទីបណ្តុះបណ្តាលប្រជាជនក្នុងស្រុករំដួលខេត្តស្វាយរៀង

ជំនាន់ទី៨

ឯកទេសៈ គ្រប់គ្រងអប់រំ

ឆ្នាំសិក្សា ២០១៩-២០២១

ក្រសួងអប់រំ យុវជន និងកីឡា

Ministry of Education, Youth and Sport



វិទ្យាស្ថានជាតិអប់រំ

National Institute of Education

និក្ខេបបទ

**ការពង្រឹងសមត្ថភាពបង្រៀនរបស់គ្រូតាមរយៈ ការ
អភិវឌ្ឍន៍វិធីសាស្ត្របង្រៀន មុខវិជ្ជា ជីវវិទ្យា
ក្នុងស្រុករំដួល ខេត្តស្វាយរៀង**

**STRENGTHENING TEACHER'S TEACHING CAPACITY
THROUGH THE DEVELOPMENT OF BIOLOGY
TEACHING METHODS IN ROMDUOL DISTRICT, SVAY
RIENG PROVINCE**

ជឹម សំហៃ

CHIM SAMHAIY

ដើម្បីបំពេញលក្ខខណ្ឌបញ្ឈប់ថ្នាក់បរិញ្ញាបត្រជាន់ខ្ពស់ផ្នែកគ្រប់គ្រងអប់រំ

ជំនាន់ទី៨

ឯកទេស៖ គ្រប់គ្រងអប់រំ

ឆ្នាំសិក្សា ២០១៩-២០២១

សាក្សីចារប្រជុំកសាវៈ បណ្ឌិត ឌី ខាំបូលី

សាក្សីចារប្រជុំកសាវៈខេរោក សៀង វាសនា

សេចក្តីអះអាងរបស់បេក្ខជន

ខ្ញុំបាទសូមបញ្ជាក់ថា និក្ខេបបទស្រាវជ្រាវដែលមានចំណងជើងថា «**ការពង្រឹងសមត្ថភាព
បច្ច័យរបស់គ្រួសាររយៈ ការអភិវឌ្ឍវិធីសាស្ត្របច្ច័យ មុខវិជ្ជាជីវិតវិទ្យាភូមិសាស្ត្រ
វិទ្យាល័យ ខេត្តស្វាយរៀង**» សម្រាប់បំពេញលក្ខខណ្ឌបញ្ចប់ថ្នាក់បរិញ្ញាបត្រជាន់ខ្ពស់ ផ្នែកគ្រប់គ្រងអប់រំ
នៅវិទ្យាស្ថានជាតិអប់រំ គឺជាស្នាដៃស្រាវជ្រាវរបស់ខ្ញុំបាទទាំងស្រុង។ ស្នាដៃនេះមិនដែលបានប្រើប្រាស់
ដើម្បីបំពេញលក្ខខណ្ឌសម្រាប់ទទួលសញ្ញាបត្រនៅវិទ្យាស្ថាន ឬសាកលវិទ្យាល័យណាមួយឡើយ។
សេចក្តីដកស្រង់ និងខ្លឹមសារផ្សេងៗ ដែលបានយកមកប្រើប្រាស់នៅក្នុងអត្ថបទស្រាវជ្រាវនេះសុទ្ធតែបាន
ចុះបញ្ជីក្នុងឯកសារយោងទាំងអស់។

និក្ខេបបទស្រាវជ្រាវនេះ ពិតជាចងក្រងដោយខ្ញុំបាទផ្ទាល់ពិតប្រាកដមែន។

ថ្ងៃ ពុធ ១២ រោច ខែ កត្តិក ឆ្នាំ ឆ្លូវ ត្រីស័ក ព.ស ២៥៦៥

រាជធានីភ្នំពេញ ថ្ងៃទី១ ខែ ធ្នូ ឆ្នាំ ២០២១

ហត្ថលេខា

ជឹម សំរែ

លិខិតបញ្ជាក់

បណ្ឌិត ឌី ខាំមួលី សាស្ត្រាចារ្យដឹកនាំ

លោក សៀង វាសនា សាស្ត្រាចារ្យដឹកនាំរង

សូមបញ្ជាក់ និងទទួលស្គាល់ថា

លោក ជឹម សំហែ ជានិស្សិតថ្នាក់បរិញ្ញាបត្រជាន់ខ្ពស់ ផ្នែកគ្រប់គ្រងអប់រំ ជំនាន់ទី៨ ពិតជាបានសរសេរនិក្ខេបបទស្រាវជ្រាវក្រោមប្រធានបទស្តីពី «**ការពង្រឹងសមត្ថភាពបង្រៀនរបស់គ្រូ** **តាមរយៈ ការអភិវឌ្ឍវិធីសាស្ត្របង្រៀន មុខវិជ្ជា ជីវវិទ្យា ក្នុងស្រុករំដួល ខេត្តស្វាយរៀង**» ពិតប្រាកដមែន។

ថ្ងៃ.....ខែ កត្តិក ឆ្នាំ ឆ្លូវ ត្រីស័ក ព.ស ២៥៦៥

រាជធានីភ្នំពេញ ថ្ងៃទី..... ខែ ឆ្នាំ ២០២១

.....
បណ្ឌិត ឌី ខាំមួលី

.....
លោក សៀង វាសនា

អគ្គនាយករងនាយកដ្ឋានគោលនយោបាយ

គ្រូឧទ្ទេស

និងផែនការ

វិទ្យាស្ថានជាតិអប់រំ

លិខិតឧទ្ទេសនាមគណៈកម្មការវាយតម្លៃការការពារនិរន្តរ៍



ព្រះរាជាណាចក្រកម្ពុជា
ជាតិ សាសនា ព្រះមហាក្សត្រ

ក្រសួងអប់រំ យុវជន និងកីឡា
លេខ: ៧១២០ ជ.អយក. ១ ១១

(ការសម្រេច)

លិខិតឧទ្ទេសនាម

យោង ៖ -លិខិតលេខ១៤៣៤ អយក.១១១ ចុះថ្ងៃទី១៦ ខែមិថុនា ឆ្នាំ២០២១។
-បទប្បញ្ញត្តិស្តីពីការបណ្តុះបណ្តាលថ្នាក់បរិញ្ញាបត្រជាន់ខ្ពស់ផ្នែកគ្រប់គ្រងអប់រំ នៅវិទ្យាស្ថានជាតិអប់រំ ចុះថ្ងៃទី៣១ ខែធ្នូ ឆ្នាំ២០១៥។
-ផែនការអនុវត្តកម្មវិធីបណ្តុះបណ្តាលថ្នាក់បរិញ្ញាបត្រជាន់ខ្ពស់ផ្នែកគ្រប់គ្រងអប់រំ ជំនាន់ទី៨ និងទី៩ ឆ្នាំសិក្សា២០២០-២០២១ ចុះថ្ងៃទី២០ ខែមករា ឆ្នាំ២០២១។
បុគ្គលិកអប់រំ នៃក្រសួងអប់រំ យុវជន និងកីឡា ដូចមានរាយនាមខាងក្រោម ត្រូវបានចាត់តាំងជា **គណៈកម្មការការពារនិរន្តរ៍** ថ្នាក់បរិញ្ញាបត្រជាន់ខ្ពស់ផ្នែកគ្រប់គ្រងអប់រំជំនាន់ទី៨ ដែលនឹងប្រព្រឹត្តទៅពីថ្ងៃទី១៤-១៥ ខែវិច្ឆិកា ឆ្នាំ២០២១ នៅវិទ្យាស្ថានជាតិអប់រំ៖

១-ឯកឧត្តមបណ្ឌិត ជ័យ សារិន	អគ្គាធិការដ្ឋាន	ប្រធាន
២-ឯកឧត្តមបណ្ឌិត សៀង សុវណ្ណា	វិទ្យាស្ថានជាតិអប់រំ	អនុប្រធាន
៣-ឯកឧត្តមបណ្ឌិត ឌី ខាំបូលី	វិទ្យាស្ថានជាតិអប់រំ	អនុប្រធាន
៤-លោកបណ្ឌិត ឈុក ច័ន្ទតាយា	វិទ្យាស្ថានជាតិអប់រំ	សមាជិក
៥-ឯកឧត្តម រៀ សុផន	នាយកដ្ឋានបុគ្គលិក	សមាជិក
៦-លោក ឌី បុណ្ណា	វិទ្យាស្ថានជាតិអប់រំ	សមាជិក
៧-លោកបណ្ឌិត ឌុវ រិក	វិទ្យាស្ថានជាតិអប់រំ	សមាជិក
៨-លោកស្រី ប៊ុន សុផានី	វិទ្យាស្ថានជាតិអប់រំ	សមាជិក
៩-លោក ថៃ ហេង	វិទ្យាស្ថានជាតិអប់រំ	សមាជិក
១០-លោកបណ្ឌិត សំអា អង្គារតន៍	អគ្គ.គជក	សមាជិក
១១-ឯកឧត្តមបណ្ឌិត ម៉ុក សារ៉ុម	អគ្គ.អប់រំ	សមាជិក
១២-លោក ម៉ិន មុនីន្ទ	វិទ្យាស្ថានជាតិអប់រំ	សមាជិក
១៣-លោកបណ្ឌិត ឌី រដ្ឋា	វិទ្យាស្ថានជាតិអប់រំ	សមាជិក
១៤-លោក ម៉ៅ សារឿន	វិទ្យាស្ថានជាតិអប់រំ	សមាជិក
១៥-លោក ចាប រតនា	វិទ្យាស្ថានជាតិអប់រំ	សមាជិក
១៦-លោក លីម វ៉ាន់	វិទ្យាស្ថានជាតិអប់រំ	សមាជិក
១៧-លោកបណ្ឌិត ម៉ម ចាន់សៀន	វិទ្យាស្ថានជាតិអប់រំ	សមាជិក
១៨-លោកបណ្ឌិត ឈាង សង្វាត	វិទ្យាស្ថានជាតិអប់រំ	សមាជិក
១៩-លោកបណ្ឌិត អាន រ័ត្នា	វិទ្យាស្ថានជាតិអប់រំ	សមាជិក
២០-លោកបណ្ឌិត កាង ស៊ីងចាង	វិទ្យាស្ថានជាតិអប់រំ	សមាជិក
២១-លោក ប៉ូ ប៊ុនន	វិទ្យាស្ថានជាតិអប់រំ	សមាជិក

២២-លោកស្រី	ខែក សំណាង	វិទ្យាស្ថានជាតិអប់រំ	សមាជិក
២៣-លោក	សៀង វ៉ាសនា	វិទ្យាស្ថានជាតិអប់រំ	សមាជិក
២៤-លោកស្រី	នូ ចន្ទី	វិទ្យាស្ថានជាតិអប់រំ	សមាជិក
២៥-លោក	ឡុច ចាន់ថន	វិទ្យាស្ថានជាតិអប់រំ	សមាជិក
២៦-លោក	លន លីណា	វិទ្យាស្ថានជាតិអប់រំ	សមាជិក
២៧-លោក	ចាន់ ជឿន	វិទ្យាស្ថានជាតិអប់រំ	សមាជិក
២៩-ល.ស	សុខ វណ្ណា	វិទ្យាស្ថានជាតិអប់រំ	សមាជិក
២៨-លោក	ជាង ចាន់ណាក់	វិទ្យាស្ថានជាតិអប់រំ	សមាជិក
៣០-លោក	អ៊ុច ផលរដ្ឋ	វិទ្យាស្ថានជាតិអប់រំ	សមាជិក

ឯកឧត្តម លោក លោកស្រី ដូចមានរាយនាមខាងលើ ត្រូវអញ្ជើញមកវាយតម្លៃការការពារនីក្របបទរបស់
និស្សិតពីថ្ងៃទី១៤-១៥ ខែវិច្ឆិកា ឆ្នាំ២០២១ ចាប់ពីម៉ោង៧:៣០នាទីព្រឹកតទៅ នៅវិទ្យាស្ថានជាតិអប់រំ។

ថ្ងៃពុធ ១៥ ខែវិច្ឆិកា ឆ្នាំ១៩៧៥ គ្រឹស័ក ព.ស. ២៥៦៥
រាជធានីភ្នំពេញ ថ្ងៃទី ១៥ ខែ វិច្ឆិកា ឆ្នាំ២០២១

រដ្ឋមន្ត្រីក្រសួងអប់រំ យុវជន និងកីឡា



- កន្លែងទទួល**
- អគ្គនាយកដ្ឋានរដ្ឋបាល និងហិរញ្ញវត្ថុ
 - ឧទ្ទកលវិទ្យាល័យឯកឧត្តមបណ្ឌិតសភាចារ្យរដ្ឋមន្ត្រី
"ដើម្បីជ្រាបជាព័ត៌មាន"
 - គ្រប់អង្គភាពក្រោមឱវាទក្រសួងអយក ដែលមានការពាក់ព័ន្ធ
"ដើម្បីជ្រាបជាព័ត៌មាន"
 - សាមីខ្លួន "ដើម្បីអនុវត្ត"
 - ការសរុបវគ្គី -ឯកសារ រៀបរយ

បណ្ឌិតសភាចារ្យ ហង់ ជួន ណារ៉ុន

សេចក្តីថ្លែងអំណរគុណ

ការសិក្សាស្រាវជ្រាវមួយនេះអាចសម្រេចដល់គោលដៅ ប្រកបដោយភាពជោគជ័យ គឺដោយសារ មានការចូលរួមយ៉ាងសកម្ម ពីគ្រប់មជ្ឈដ្ឋានពាក់ព័ន្ធនានាដែលបានចូលរួមផ្តល់ឱកាស ជួយសម្រប សម្រួល និងជ្រោមជ្រែងតាំងពីដើមរហូតដល់ចប់។ ហេតុនេះខ្ញុំបាទដែលជាអ្នកសិក្សាស្រាវជ្រាវ សូមថ្លែង អំណរគុណយ៉ាងជ្រាលជ្រៅចំពោះ៖

លោកឪពុក អ្នកម្តាយ ដែលបានផ្តល់កំណើត និងបងប្រុស បងស្រីដែលបានចិញ្ចឹមបីបាច់ថែរក្សា ផ្តល់ដំបូន្មាន ឧបត្ថម្ភគាំទ្រ និងផ្តល់ឱកាសឱ្យខ្ញុំបានរៀនសូត្រ ទទួលបានផ្នែកផ្តាដូចសព្វថ្ងៃនេះ។

ក្រសួងអប់រំយុវជន និងកីឡា និងវិទ្យាស្ថានជាតិអប់រំ ដែលបានរៀបចំថ្នាក់បរិញ្ញាបត្រជាន់ខ្ពស់ សម្រាប់ឱ្យខ្ញុំបាទមានឱកាសបន្តការសិក្សានៅទីនេះ។

គណៈគ្រប់គ្រងការបណ្តុះបណ្តាលថ្នាក់បរិញ្ញាបត្រជាន់ខ្ពស់ ផ្នែកគ្រប់គ្រងអប់រំនៅវិទ្យាស្ថានជាតិ អប់រំ ព្រមទាំងលោកសាស្ត្រាចារ្យទាំងអស់ដែលបានចំណាយពេលវេលា បង្ហាត់បង្រៀនដល់ខ្ញុំបាទ ដោយ មិនគិតពីការនឿយហត់។

បណ្ឌិត ឌី ខាំមួលី ជាសាស្ត្រាចារ្យដឹកនាំបានជួយសម្របសម្រួលលើការជ្រើសរើសប្រធានបទ ស្រាវ ដែលលោកតែងតែឆ្លៀតពេល ដ៏មានតម្លៃ ក្នុងការផ្តល់គំនិតណែនាំជាទ្រឹស្តីល្អៗ កែលម្អចំណុចខ្វះ ខាត ឃ្លាប្រយោគ អក្ខរាវិរុទ្ធ និងផ្តល់កម្លាំងចិត្ត បច្ចេកទេស វិធីសាស្ត្រនានា មិនតែប៉ុណ្ណោះ សាស្ត្រាចារ្យ បានផ្តល់ជាឯកសារដែលទាក់ទងនឹងប្រធានបទ ព្រមទាំងជួយបង្ហាញទិសដៅដល់រូបខ្ញុំរហូតការសិក្សា ស្រាវជ្រាវនេះ ទទួលបានជោគជ័យជាស្ថាពរ។

លោក **សៀង វាសនា** ជាសាស្ត្រាចារ្យដឹកនាំរងដែលលោកតែងតែឆ្លៀតពេល ដ៏មានតម្លៃក្នុងការ កែសម្រួល រចនាបថ ឃ្លាប្រយោគ និងរបៀបសរសេរនិក្ខេបបទព្រមទាំងជួយកែសម្រួល កម្រងសំណួរ ផ្សេងៗដែលទាក់ទងនឹងប្រធានបទ និងការវិភាគទិន្នន័យផងដែរ។

មិត្តរួមថ្នាក់ជំនាន់ទី៨ ទាំងអស់ដែលតែងតែផ្តល់កម្លាំងចិត្តដល់រូបខ្ញុំបាទ តាមរយៈការចែករំលែក ចំណេះដឹង បទពិសោធន៍ និងព័ត៌មានទាំងឡាយ ធ្វើឱ្យខ្ញុំបាទមានទឹកចិត្តតស៊ូ និងពុះពាររាល់ការលំបាក

និងឧបសគ្គទាំងឡាយដើម្បីសម្រេចគោលដៅនៃការស្រាវជ្រាវក្នុងការសរសេរនិក្ខេបបទនេះ។

គណៈគ្រប់គ្រងសាលា លោកគ្រូ អ្នកគ្រូ និងសិស្សានុសិស្ស ទាំងអស់ដែលបានចូលរួម ឆ្លើយនូវ កម្រងសំណួរនិងសហការក្នុងការផ្តល់ទិន្នន័យធ្វើឱ្យការសិក្សាស្រាវជ្រាវនេះទទួលបានជោគជ័យ។

ជាទីបញ្ចប់នេះខ្ញុំបាទសូមគោរពជូនពរ ដល់អ្នកមានគុណទាំងទ្វេ ព្រមទាំងឯកឧត្តម លោកជំទាវ លោក លោកស្រី ថ្នាក់ដឹកនាំក្រសួងអប់រំ យុវជន និងកីឡា និងឯកឧត្តម លោកជំទាវ លោក លោកស្រី តំណាងអង្គការដៃគូអភិវឌ្ឍ សាស្ត្រាចារ្យទាំងអស់នៃវិទ្យាស្ថានជាតិអប់រំ សូមជួបប្រទះតែសេចក្តីសុខ សេចក្តីចម្រើនគ្រប់ប្រការ មានសុខភាពល្អបរិបូណ៌ សម្រេចជោគជ័យគ្រប់ភារកិច្ច និងទទួលបាន នូវពុទ្ធ ពរទាំងឡាយ ៤ប្រការគឺ៖ អាយុ វណ្ណៈ សុខៈ និងពលៈ កុំបីឃ្លៀងឃ្លាតឡើយ។

សូមអរគុណ!

មូលនិយមសង្ខេប

ការសិក្សាស្រាវជ្រាវក្រោមប្រធានបទស្តីពី «ការពង្រឹងសមត្ថភាពបង្រៀនរបស់គ្រូតាមរយៈ ការអភិវឌ្ឍនវិធីសាស្ត្របង្រៀន មុខវិជ្ជាជីវ្ជាវិទ្យាក្នុងស្រុករំដួល ខេត្តស្វាយរៀង» គឺមានគោលបំណងសំខាន់ ពីរ គឺ (១) រស្វែងយល់អំពីវិធីសាស្ត្របង្រៀនដែលកំពុងអនុវត្តលើមុខវិជ្ជាជីវ្ជាវិទ្យានៅកម្រិតមធ្យមសិក្សាទុតិយភូមិក្នុងស្រុករំដួលខេត្តស្វាយរៀង (២) កំណត់នូវយន្តការពង្រឹងនិងអភិវឌ្ឍនវិធីសាស្ត្របង្រៀនរបស់គ្រូបង្រៀនមុខវិជ្ជាជីវ្ជាវិទ្យានៅមធ្យមសិក្សាទុតិយភូមិ ក្នុងស្រុក រំដួលខេត្តស្វាយរៀង។

ការសិក្សាស្រាវជ្រាវនេះ អ្នកស្រាវជ្រាវបានកំណត់យកវិទ្យាល័យចំនួនបីក្នុងស្រុករំដួល ខេត្ត ស្វាយរៀងដែលមានអ្នកចូលរួមសម្រាប់បំពេញកម្រងសំណួរ និងឆ្លើយនូវសំណួរសម្ភាសន៍ រួមមាន នាយកសាលាវិទ្យាល័យចំនួន ០៣នាក់ នាយករងចំនួន ០៣នាក់ គ្រូបង្រៀនមុខវិជ្ជាជីវ្ជាវិទ្យាទាំងបីសាលាមានចំនួន១០នាក់ និងសិស្សានុសិស្សនៅក្នុងវិទ្យាល័យទាំងបីចំនួន ១៣៥នាក់ ដោយទិន្នន័យដែលទទួលបានត្រូវបានយកមកវិភាគតាមបែបបរិមាណវិស័យ និងគុណវិស័យ។

ជាលទ្ធផលបង្ហាញថាលោកគ្រូអ្នកគ្រូ ទាំងបីវិទ្យាល័យក្នុងស្រុករំដួលខេត្តស្វាយរៀង បានប្រើប្រាស់វិធីសាស្ត្របង្រៀនតាមបែបសហការញឹកញាប់បំផុត ដោយពួកគាត់យល់ឃើញថា វិធីសាស្ត្របង្រៀនតាមបែបសហការជាវិធីសាស្ត្រមួយដែលធ្វើឱ្យសិស្សមានភាពក្លាហានក្នុងការ ធ្វើការងារជាក្រុម អាចផ្តល់ឱកាសដល់សិស្សរៀនលឿនជួយសិស្សរៀនយឺតបាន មានការសហការគ្នាក្នុងការធ្វើ ជាក្រុម ជាដៃគូ និងជាបុគ្គល។ តាមចម្លើយរបស់អ្នកចូលរួមបានលើកឡើងថា វិធីសាស្ត្របង្រៀនតាមបែបសហការគឺត្រូវបានគ្រូយកចិត្តទុកដាក់អនុវត្ត សម្រាប់ស្រុករំដួលដើម្បី ជួយឱ្យសិស្សនៅទីនេះ មានការអភិវឌ្ឍន៍សមត្ថភាពខ្ពស់ក្នុងការរៀន ការដោះស្រាយបញ្ហាជាក្រុម និងបានសម្រេចលទ្ធផលបានល្អ។ សិស្សមានសមត្ថភាពក្នុងការសំយោគ និងស្រាវជ្រាវមេរៀន ជាពិសេស ក្រោយពីបានអនុវត្តវិធីសាស្ត្របង្រៀននេះ សិស្សវិទ្យាល័យនៅក្នុងស្រុករំដួលបានទទួលលទ្ធផលល្អដោយមានសិស្សដែលបានប្រឡងជាប់និទ្ទេស A បីឆ្នាំជាប់គ្នា។ លើសពីនេះទៅទៀត លោកគ្រូអ្នកគ្រូទាំងបីវិទ្យាល័យក្នុងស្រុករំដួលខេត្ត ស្វាយរៀងបាន

ស្តែងឡើងនូវយន្តការមួយចំនួន ដើម្បីពង្រឹង និងអនុវត្តវិធីសាស្ត្របង្រៀនរបស់គ្រូ បង្រៀនមុខវិជ្ជាជីវិតវិទ្យា នៅមធ្យមសិក្សាទុតិយភូមិក្នុងស្រុករំដួល ខេត្តស្វាយរៀង រួមមាន៖ ការរៀបចំផែនការបង្រៀន, ការ គ្រប់គ្រងថ្នាក់រៀន, សម្ភារពិសោធន៍ និងសម្ភារបង្រៀននិងរៀន, ការអភិវឌ្ឍន៍សមត្ថ ភាពគ្រូ, និងការលើក ទឹកចិត្ត ដើម្បីធ្វើការជម្រុញបន្ថែមទៅលើការបង្រៀន និងរៀនឱ្យកាន់តែមានប្រសិទ្ធភាព។

Abstract

The research under the theme "strengthening teacher's teaching capacity through the development of biology teaching methods in Romduol district, Svay Rieng province" has two main objectives: (1) to understand the teaching methods being applied to biology subjects at the high school level in Romduol district, Svay Rieng province (2) Identify mechanisms to strengthen and develop teaching methods of biology teachers in high school in Romduol district, Svay Rieng province.

In this study, the researchers identified three high schools in Romduol district, Svay Rieng province, with participants completing a questionnaire and answering interview questions, including three high school principals, three deputy principals, and three biology teachers. There were 10 students and 135 students in the three high schools. The data were analyzed quantitatively and qualitatively.

The results show that the teachers of the three high schools in Romduol district, Svay Rieng province use the cooperative teaching method most often, as they see the cooperative teaching method as a method that makes the students have the courage to work. As a group, we can provide opportunities for students to learn fast, help students learn slowly, have cooperation in groups, partners and individuals. According to the participants, the cooperative teaching method is implemented by the teachers for Romduol district to help the students here develop their ability to learn, solve problems in groups and achieve results well done. Students have the ability to synthesize and research lessons, especially after applying this teaching method, high school students in Romduol district get good results with students who pass the A exam for three years in a row. In addition, the three high school teachers in Romduol district, Svay Rieng province demonstrated a number of mechanisms to strengthen and implement the teaching methods of biology teachers in the high school in Romduol district, Svay Rieng province, including: Classroom management, experimental and teaching and learning materials, teacher ability development, and motivation to make teaching and learning more effective.

មាតិកា

សេចក្តីអះអាងរបស់បេក្ខជន	i
លិខិតបញ្ជាក់	ii
លិខិតឧទ្ទេសនាមគណៈកម្មការវាយតម្លៃការការពារនិរោធិបទ	iii
សេចក្តីថ្លែងអំណរគុណ	iii
មូលន័យសង្ខេប	vii
Abstract	ix
បញ្ជីតារាង	1
បញ្ជីក្រាហ្វ	2
ជំពូក១៖ សេចក្តីផ្តើម	1
១.១. សាវតារ	1
១.២. បញ្ហាស្រាវជ្រាវ	3
១.៣. គោលបំណងនៃការស្រាវជ្រាវ	3
១.៤. សំណួរនៃការស្រាវជ្រាវ	4
១.៥. សារៈសំខាន់នៃការស្រាវជ្រាវ	4
១.៦. ដែនកំណត់នៃការស្រាវជ្រាវ	5
១.៧. ចេនាសម្ព័ន្ធនៃការស្រាវជ្រាវ	5
ជំពូក២៖ រំលឹកទ្រឹស្តី	7
២.១. ពាក្យគន្លឹះ និងទ្រឹស្តី	7
២.២. ការកែលម្អគុណភាពបង្រៀននិងរៀន	8
២.២.១. ការពង្រឹងការបង្រៀន	9
២.២.២. គោលវិធីបង្រៀន	11

២.២.៣. វិធីសាស្ត្របង្រៀន	12
២.២.៤. បច្ចេកទេស	14
២.២.៥. ការអនុវត្តការបង្រៀន	14
ជំពូក៣៖ វិធីសាស្ត្រនៃការស្រាវជ្រាវ.....	17
៣.១. គម្រោងវិភាគ.....	17
៣.១.១. ទីតាំង និង ដំណើរការនៃការស្រាវជ្រាវ	17
៣.១.២. វិធីសាស្ត្រនៃការស្រាវជ្រាវ.....	18
៣.២. ការប្រមូលទិន្នន័យ.....	18
៣.៤. ការជ្រើសរើសសំណាក	18
៣.៤.១. ទំហំភាគសំណាក	19
៣.៥. ការវិភាគទិន្នន័យ	19
៣.៦. ក្រុមសីលធម៌នៃការស្រាវជ្រាវ	20
ជំពូក៤៖ លទ្ធផល និង ការពិភាក្សា.....	22
៤.១. លទ្ធផល	22
៤.១.១. ព័ត៌មានទូទៅអ្នកចូលរួម	22
៤.១.២. លទ្ធផលរបស់សំណួរស្រាវជ្រាវទី១	24
៤.១.២.១. ការអនុវត្តគោលវិធីបង្រៀន	25
៤.១.២.២. ការអនុវត្តវិធីសាស្ត្របង្រៀន.....	27
៤.១.២.៣. បច្ចេកទេសបង្រៀន	32
៤.១.២.៤. ប្រសិទ្ធភាពនៃការបង្រៀន.....	37
៤.១.២.៥. សរុបលទ្ធផល នៃសំណួរស្រាវជ្រាវទី១.....	38
៤.១.៣. លទ្ធផលសំណួរស្រាវជ្រាវទី២.....	41

៤.១.៣.១.ការរៀបចំផែនការបង្រៀន.....	41
៤.១.៣.២.ការគ្រប់គ្រងថ្នាក់រៀន	42
៤.១.៣.៣. សម្ភារពិសោធន៍ និងសម្ភារបង្រៀន និងរៀន	45
៤.១.៣.៤.ការអភិវឌ្ឍន៍សមត្ថភាពរបស់គ្រូ.....	46
៤.១.៣.៥.ការលើកទឹកចិត្ត.....	49
៤.១.៣.៦ សរុបលទ្ធផល សំណួរស្រាវជ្រាវទី២.....	50
៤.២.ពិភាក្សា.....	50
ជំពូក៥៖ សន្និដ្ឋាន និង សំណូមពរ.....	55
៥.១. សន្និដ្ឋាន	55
៥.២. សំណូមពរ.....	56
៥.២.១. ចំពោះថ្នាក់មន្ទីរ និងក្រសួងអប់រំ.....	56
៥.២.២.ចំពោះគណៈគ្រប់គ្រង	56
៥.២.៣.ចំពោះគ្រូ	56
៥.២.៤.អនុសាសន៍សម្រាប់អ្នកស្រាវជ្រាវបន្ត	57
ឯកសារយោង	58
ឧបសម្ព័ន្ធ.....	61

បញ្ជីតារាង

តារាងទី១៖ តារាងពេលវេលាដំណើរការស្រាវជ្រាវ.....	17
តារាងទី២៖ ទំហំសំណាក.....	19
តារាងទី៣៖ ចំនួនទិន្នន័យទទួលបាន.....	22
តារាងទី៤៖ ការយល់ឃើញរបស់នាយកនាយករងទៅលើកម្រិតនៃការអនុវត្តគោលវិធីបង្រៀនរបស់គ្រូ.....	25
តារាងទី៥៖ កម្រិតការអនុវត្តគោលវិធីបង្រៀនរបស់គ្រូ	26
តារាងទី៦៖ ការយល់ឃើញរបស់នាយកនាយករងទៅលើកម្រិតនៃការអនុវត្តវិធីសាស្ត្របង្រៀនរបស់គ្រូ.....	27
តារាងទី៧៖ កម្រិតនៃការអនុវត្តវិធីសាស្ត្របង្រៀនរបស់គ្រូ	29
តារាងទី៨៖ ការឆ្លើយតបរបស់សិស្សទៅលើកម្រិតនៃការអនុវត្តវិធីសាស្ត្របង្រៀនរបស់គ្រូ	31
តារាងទី៩៖ ការមើលឃើញរបស់លោកនាយក លោកនាយករងទៅលើការអនុវត្តបច្ចេកទេសបង្រៀនរបស់គ្រូ ...	32
តារាងទី១០៖ បង្ហាញពីកម្រិតអនុវត្តបច្ចេកទេសបង្រៀនរបស់គ្រូ	34
តារាងទី១១៖ ការឆ្លើយតបរបស់សិស្សទៅលើការអនុវត្តបច្ចេកទេសបង្រៀនរបស់គ្រូ	36
តារាងទី១២៖ ការឆ្លើយតបរបស់សិស្សក្នុងប្រសិទ្ធភាពនៃការបង្រៀនរបស់គ្រូ	37
តារាងទី១៣៖ ការរៀបចំផែនការបង្រៀន	41
តារាងទី១៤៖ កម្រិតនៃការប្រើប្រាស់សម្ភារបង្រៀននិងរៀន	45
តារាងទី១៥៖ ការឆ្លើយតបរបស់គណៈគ្រប់គ្រងអំពីកម្រិតនៃការអភិវឌ្ឍសមត្ថភាពរបស់គ្រូ.....	46
តារាងទី១៦៖ កម្រិតនៃការអភិវឌ្ឍសមត្ថភាពរបស់គ្រូ	47
តារាងទី១៧៖ ការលើកទឹកចិត្តសិស្ស.....	49

បញ្ជីក្រាហ្វ

ក្រាហ្វទី១៖ បង្ហាញពីព័ត៌មានទូទៅអ្នកចូលរួមគិតជាភាគរយ	23
ក្រាហ្វទី២៖ សរុបលទ្ធផលទៅលើកម្រិតនៃការអនុវត្ត គោលវិធី វិធីសាស្ត្រ និងបច្ចេកទេសបង្រៀន ...	39
ក្រាហ្វទី៣៖ ការឆ្លើយតបរបស់សិស្សក្នុងកម្រិតនៃការអនុវត្តវិធីសាស្ត្រ បច្ចេកទេសបង្រៀន និងប្រសិទ្ធភាពនៃការបង្រៀន	40
ក្រាហ្វទី៤៖ កម្រិតនៃការអនុវត្តគោលវិធីបង្រៀនរបស់គ្រូផ្អែកលើបទពិសោធន៍	42
ក្រាហ្វទី៥៖ ការអនុវត្តវិធីសាស្ត្របង្រៀនរបស់គ្រូផ្អែកលើបទពិសោធន៍	43
ក្រាហ្វទី៦៖ បច្ចេកទេសបង្រៀនរបស់គ្រូផ្អែកលើបទពិសោធន៍ការងារ	44
ក្រាហ្វទី៧៖ ការអភិវឌ្ឍន៍សមត្ថភាពរបស់គ្រូ.....	48



ជំពូក្រ

សេចក្តីផ្តើម

ជំពូក្រាវ៖ សេចក្តីផ្តើម

១.១. សាវតារ

ការអប់រំគឺជាផ្នែកមួយដ៏សំខាន់សម្រាប់មនុស្សជាតិទូទៅ។ គុណភាពគ្រូបង្រៀនក៏ចាំបាច់ណាស់ ក្នុងការអភិវឌ្ឍន៍បន្ថែម ដើម្បីឱ្យឆ្លើយតបទៅនឹងតម្រូវការទីផ្សារ នាពេលបច្ចុប្បន្ន និងទៅថ្ងៃអនាគត។ ការពង្រឹងគុណភាពគ្រូបង្រៀន និងវិធីសាស្ត្របង្រៀន ក៏ជាភាពចាំបាច់បំផុតសម្រាប់ត្រូវទៅផងដែរ។ ដូចនេះទាំងរាជរដ្ឋាភិបាល ក្រសួង ស្ថាប័នដែលពាក់ព័ន្ធ គណៈគ្រប់គ្រងសាលារៀន និងគ្រូបង្រៀន ក៏ត្រូវមានយន្តការមួយចំនួនសម្រាប់ធ្វើការជួយជ្រោមជ្រែង និងអភិវឌ្ឍបន្ថែមផងដែរ។

នាពេលបច្ចុប្បន្ន និងទៅថ្ងៃអនាគត ការវិវត្តមិនឈប់ឈររបស់វិទ្យាសាស្ត្រ និងបច្ចេកវិទ្យា បានធ្វើឱ្យសង្គមជាតិទាំងមូលរីកចម្រើនទៅមុខជាលំដាប់លើគ្រប់វិស័យទាំងអស់រួមមាន៖ កសិកម្ម ឧស្សាហកម្ម សារគមនាគមន៍ ហេដ្ឋារចនាសម្ព័ន្ធ...ដែលទាំងអស់នេះបានមកតាមរយៈការច្នៃប្រឌិត និងនវានុវត្តន៍ របស់មនុស្សជាតិ ដោយឈរលើមូលដ្ឋាននៃការអប់រំ ការបណ្តុះបណ្តាលជំនាញវិជ្ជាជីវៈជាអាទិភាព។ ដូចនេះការអប់រំត្រូវបានពិភពលោកមើលឃើញថាជាការវិនិយោគសំខាន់មួយ(បណ្ឌិតសភាចារ្យហង់ដ្រូ ណារ៉ុន, 2021)។

ប្រព័ន្ធអប់រំមានសាលារៀនជាស្នូល ដែលត្រូវតែផ្អែកលើ នាយកល្អ គ្រូល្អ កម្មវិធីសិក្សាឆ្លើយតប និងការគ្រប់គ្រងតាមសាលារៀនប្រកបដោយប្រសិទ្ធភាព។ គ្រូល្អគឺគ្រូដែលមានគុណវុឌ្ឍិខ្ពស់ ការ បង្រៀនមានការយកចិត្តទុកដាក់មានទេពកោសល្យ ពិសេសមានវិធីសាស្ត្រល្អ ដែលធ្វើឱ្យលទ្ធផល សិក្សារបស់សិស្ស ទទួលបានគុណភាពខ្ពស់(បណ្ឌិតសភាចារ្យហង់ដ្រូ ណារ៉ុន, 2020)។

ការអប់រំនៅតាមគ្រឹះស្ថានសាធារណៈ និងឯកជនក្តីទាមទារឱ្យមានការកសាង ចំណេះដឹងរបស់គ្រូបង្រៀនទៅកាន់សិស្សប្រកបដោយគុណភាពស្រដៀងគ្នា និងមានគោលដៅច្បាស់លាស់ ពោល គឺការប្រើវិធីសាស្ត្របង្រៀនប្លែកៗ ដូចជាវិធីសាស្ត្របែបសហការ វិធីស្រាវជ្រាវ ឱ្យសិស្សចេះត្រិះរិះពិចារណា ចេះថ្លឹងថ្លែង វិភាគ សំយោគ និងវាយតម្លៃទៅលើខ្លឹមសារសកម្មភាពសិក្សានានា ជាក្រុម ឬ ជាបុគ្គល ដោយឈរលើ

មូលដ្ឋានគោលវិធីសិស្សមជ្ឈមណ្ឌល(ក្រសួងអប់រំយុវជននិងកីឡា, 2018a)។ ឧត្តមភាពនៃការ បង្រៀន ត្រូវបានវាយតម្លៃដោយវិធីសាស្ត្របង្រៀន(Gunn, 2018)។

ថ្មីៗនេះការវិភាគការគ្រូបង្រៀននៅកម្រិត វិទ្យាល័យតាមខេត្ត/ក្រុងមួយចំនួន ក្នុងគោលបំណង ពង្រឹងសមត្ថភាពបង្រៀនបន្ថែម តាមឯកទេសនីមួយៗ និងធ្វើឱ្យលទ្ធផលនៃការសិក្សារបស់សិស្សបានល្អ ប្រសើរ ដោយនៅតាមគ្រឹះស្ថានបណ្តុះបណ្តាលគ្រូគឺត្រូវបានអនុវត្ត ការបង្រៀនតាម បែបគោលវិធីសិស្ស មជ្ឈមណ្ឌល ដោយបានប្រើប្រាស់ វិធីសាស្ត្របង្រៀនសំខាន់ៗរួមបញ្ចូលជាមួយ និងប្តូរតាក់ស្តូណូមី ទាំង៦ កម្រិត គឺកម្រិតចងចាំ កម្រិតយល់ដឹង កម្រិតអនុវត្តន៍ កម្រិតវិភាគ កម្រិតវាយតម្លៃ និងកម្រិតបង្កើតថ្មី ដល់ គ្រូទើបចេញថ្មីដើម្បីយកទៅធ្វើជាមូលដ្ឋានក្នុងការបង្ហាត់បង្រៀននៅតាមវិទ្យាល័យនានាទូទាំងប្រទេសរួម មាន៖ការរៀបចំកិច្ចតែងការបង្រៀន; ការផលិត និងអភិវឌ្ឍសម្ភារឧបទេស; វិធីបង្រៀនតាមបែប Bloom's Taxonomy; របៀបតាក់តែងសំណួរ ឬ លំហាត់ និងការវាយតម្លៃ; វិធីបង្រៀនដោយបញ្ហាបការអប់រំ សម្រាប់ការអភិវឌ្ឍប្រកបដោយនិរន្តរភាព(ESD); វិធីបង្រៀនតាមបែបសហការ; វិធីបង្រៀនតាមបែបវិធី វិទ្យាសាស្ត្រ (Scientific Methods); ការរៀនបែបវិវេក(IBL); វិធីបង្រៀនតាមផែនទីគំនិត(Concept Map); វិធីបង្រៀនតាមតុក្កតាគំនិត(Concept Cartoon); វិធីសាស្ត្របង្រៀនតាមបែបដោះស្រាយបញ្ហា (Problem Solving) និងការសិក្សាស្រាវជ្រាវមេរៀន (វិទ្យាស្ថានជាតិអប់រំ, 2019)។

ការសិក្សាស្រាវជ្រាវមួយ បានលើឡើងពីទស្សនៈរបស់គ្រូ និងគ្រូពន្លឿនក្រោយពី ការបណ្តុះ បណ្តាលនៅវិទ្យាស្ថានជាតិអប់រំ ដែលសុទ្ធតែទទួលបានគុណភាពល្អគ្រប់ផ្នែកទាំងអស់ លើការបណ្តុះ បណ្តាលផ្នែក ចំណេះដឹងឯកទេស យល់ដឹងពីរបៀបស្វែងយល់របស់សិស្ស បុគ្គលិកលក្ខណៈរបស់សិស្ស ការស្រលាញ់វិជ្ជាជីវៈបង្រៀន ពិសេស លើវិធីសាស្ត្របង្រៀន ហើយក៏បានសំណូមពរដល់លោកគ្រូអ្នកគ្រូ ខិតខំពង្រឹងសមត្ថភាពបង្រៀនបន្ថែម តាមរយៈស្វ័យសិក្សាលើវិធីសាស្ត្របង្រៀនថ្មីៗ និងចែករំលែក បទ ពិសោធន៍លើវិធីសាស្ត្របង្រៀន និងរៀន(ឡាចកាស់, 2020)។

សាលារៀនមួយចំនួននៅក្នុងស្រុករំដួល ក៏បាននឹងកំពុងអនុវត្តវិធីសាស្ត្របង្រៀនថ្មីៗ ដែលបាន ទទួលការបណ្តុះបណ្តាល ពីក្រុមគ្រូឧទ្ទេសថ្នាក់ជាតិក្នុងការធ្វើវិក្រឹតការគ្រូ ទៅលើវិធីសាស្ត្របង្រៀន ដោយ ផ្សារភ្ជាប់ទៅនឹងការអនុវត្តជាក់ស្តែង នៅក្នុងជីវភាពរស់នៅប្រចាំថ្ងៃ ដើម្បីឱ្យសិស្សទទួលបាន ចំណេះ ជំនាញ និងឥរិយាបថក្នុងការរស់នៅជាមួយគ្នា។

១.២. បញ្ហាស្រាវជ្រាវ

ការអនុវត្តវិធីសាស្ត្របង្រៀន នៅតាមសាលារៀនក្នុងស្រុករំដួល គឺនៅមានកម្រិតនៅឡើយ ដោយសារ ការបំប៉នសមត្ថភាពគ្រូតាមរយៈវិធីសាស្ត្របង្រៀនថ្មីៗពុំទាន់បានគ្រប់គ្រូបង្រៀនទាំងអស់ទេ។ ការបំប៉នកន្លងមកនេះបានដល់តែប្រធានក្រុមបច្ចេកទេស និងគណៈគ្រប់គ្រង ដោយគ្រូតាមមុខវិជ្ជា នីមួយៗពុំទាន់បានទទួលការបំប៉ននៅឡើយទេ។ កត្តាទាំងនេះបណ្តាលឱ្យគ្រូបង្រៀន នៅស្រុករំដួលពុំ ទាន់បានអនុវត្តវិធីសាស្ត្របង្រៀនថ្មីៗឱ្យមានសង្គតភាពនឹងគ្នាទេ ដោយបង្រៀនតែជាមួយ វិធីសាស្ត្រដែល ធ្លាប់ប្រើប្រាស់កន្លងមក។ ដូចនេះនៅក្នុងស្រុករំដួល សមត្ថភាពគ្រូបង្រៀនមួយចំនួន នៅមានកម្រិត ដោយប្រើប្រាស់តែវិធីសាស្ត្របង្រៀនបែបគ្រូមជ្ឈមណ្ឌល ជាហេតុធ្វើឱ្យសមត្ថភាពសិស្សពុំទាន់ ឆ្លើយតប នឹងទីផ្សារការងារ និងពុំទាន់មានបំណិនគ្រប់គ្រាន់។ ដោយមើលឃើញបញ្ហាទាំងនេះ និងពុំទាន់មានការ ស្រាវជ្រាវណាមួយដែលបានរកឃើញពីយន្តការនៃការពង្រឹងសមត្ថភាពបង្រៀន ការអភិវឌ្ឍវិធីសាស្ត្រ បង្រៀនលើមុខវិជ្ជាជីវិតវិទ្យាទើបអ្នកសិក្សាស្រាវជ្រាវបានលើកយកប្រធានបទមួយគឺ «**ការពង្រឹង សមត្ថ ភាពបង្រៀនរបស់គ្រូតាមរយៈ ការអភិវឌ្ឍន៍វិធីសាស្ត្របង្រៀនមុខវិជ្ជាជីវិតវិទ្យា ក្នុងស្រុក រំដួល ខេត្តស្វាយរៀង**»មកធ្វើការសិក្សាស្រាវជ្រាវ។

១.៣. គោលបំណងនៃការស្រាវជ្រាវ

ការសិក្សាស្រាវជ្រាវនេះមានគោលបំណងពីរ គឺ៖

- ស្វែងយល់អំពីវិធីសាស្ត្របង្រៀនដែលកំពុងអនុវត្តលើមុខវិជ្ជាជីវិតវិទ្យានៅកម្រិតមធ្យមសិក្សាទុតិយ ក្នុងស្រុករំដួលខេត្តស្វាយរៀង។

- កំណត់នូវយន្តការពង្រឹងនិងអភិវឌ្ឍវិធីសាស្ត្របង្រៀនរបស់គ្រូបង្រៀនមុខវិជ្ជាជីវ្ជានៅមធ្យមសិក្សាទុតិយភូមិ ក្នុងស្រុករំដួល ខេត្តស្វាយរៀង។

១.៤. សំណួរនៃការស្រាវជ្រាវ

ដើម្បីឆ្លើយតបទៅនឹងគោលបំណង នៃការស្រាវជ្រាវនេះ អ្នកស្រាវជ្រាវបានលើក យកសំណួរស្រាវជ្រាវចំនួនពីរដូចខាងក្រោម៖

១.តើអនុវត្តវិធីសាស្ត្របង្រៀនលើមុខវិជ្ជាជីវ្ជានៅកម្រិតមធ្យមសិក្សាទុតិយភូមិក្នុងស្រុករំដួល ខេត្តស្វាយរៀងមានស្ថានភាពដូចម្តេច ?

២.តើមានយន្តការអ្វីខ្លះដើម្បីពង្រឹងនិងអភិវឌ្ឍវិធីសាស្ត្របង្រៀនរបស់គ្រូបង្រៀនមុខវិជ្ជាជីវ្ជានៅមធ្យមសិក្សាទុតិយភូមិ ក្នុងស្រុករំដួល ខេត្តស្វាយរៀង ?

១.៥. សារៈសំខាន់នៃការស្រាវជ្រាវ

ការសិក្សាស្រាវជ្រាវនេះ គឺជួយដល់គ្រូជីវ្ជានៅក្នុងការលើកកម្ពស់ការកែលម្អវិធីសាស្ត្របង្រៀនដោយ ការអនុវត្តវិធីសាស្ត្របង្រៀនដែលមានប្រសិទ្ធភាព និងសង្គតភាព។ ជាពិសេសជួយទៅដល់ គ្រូបង្រៀនក្នុងការកែលម្អទាំងវិធីសាស្ត្រ និងបច្ចេកទេស ការរៀបចំផែនការបង្រៀន ប្រសិទ្ធភាពនៃការបង្រៀន និងកម្រិតវិជ្ជាជីវ្ជាដែលត្រូវបំពេញបន្ថែម។ ការសិក្សាស្រាវជ្រាវនេះ ពិតជាមានសារៈសំខាន់ណាស់ ក្នុងការចូលរួមចំណែក លើកកម្ពស់ប្រសិទ្ធភាព នៃកំណែទម្រង់វិស័យអប់រំនៅកម្ពុជា ជា ពិសេសវិទ្យាល័យទាំងបីក្នុងស្រុករំដួលខេត្តស្វាយរៀង លើបំណិនវិជ្ជាជីវ្ជាផ្នែក វិធីសាស្ត្របង្រៀន ក្នុងការ តម្រង់ទិសការអនុវត្តវិធីសាស្ត្របង្រៀនសមស្របទៅតាមស្តង់ដារវិជ្ជាជីវ្ជា គ្រូបង្រៀន។ បន្ថែមលើនេះទៅ ទៀតអ្នកសិក្សាស្រាវជ្រាវនឹងបង្ហាញពីយន្តការនៃការពង្រឹង និងអភិវឌ្ឍវិធីសាស្ត្របង្រៀនព្រមទាំងជួយ កែលម្អលើវិធីសាស្ត្របង្រៀនដល់គ្រូបង្រៀនមុខវិជ្ជាជីវ្ជាក្នុង ស្រុករំដួល ខេត្តស្វាយរៀង។

១.៦. ផែនការណ៍នៃការស្រាវជ្រាវ

ការសិក្សាស្រាវជ្រាវនេះ អ្នកស្រាវជ្រាវបានកំណត់យកវិទ្យាល័យចំនួនបីក្នុងស្រុករំដួល ខេត្ត ស្វាយរៀង។ អ្នកចូលរួម រួមមាន នាយក៣នាក់ នាយករង៣នាក់ គ្រូបង្រៀនមុខវិជ្ជាជីវៈវិទ្យា១០នាក់ និងសិស្សានុសិស្ស១៣៥នាក់។

១.៧. រចនាសម្ព័ន្ធនៃការស្រាវជ្រាវ

ការសិក្សាស្រាវជ្រាវនេះចែកចេញជាប្រាំជំពូកដូចខាងក្រោម៖

ជំពូកទី១៖ សេចក្តីផ្តើមរួមមាន លំនាំបញ្ហានៃការស្រាវជ្រាវ ចំណោទបញ្ហានៃការសិក្សាស្រាវជ្រាវ គោលបំណងនៃការស្រាវជ្រាវ សំណួរស្រាវជ្រាវ សារៈសំខាន់នៃការស្រាវជ្រាវ ដែនកំណត់នៃការស្រាវជ្រាវ និងរចនាសម្ព័ន្ធនៃការស្រាវជ្រាវ។

ជំពូកទី២៖ រំព្យកទ្រឹស្តី ពិនិត្យមើលឯកសារ និងការសិក្សាពីមុនៗ ដែលបានលើកយក និងផ្តោតជាសំខាន់តែទ្រឹស្តី ឬសេចក្តីណែនាំដែលទាក់ទងនឹងប្រធានបទ រួមទាំងឯកសារនានាដែល ទាក់ទងនឹងប្រធានបទតែប៉ុណ្ណោះ។

ជំពូកទី៣៖ រៀបរាប់អំពី វិធីសាស្ត្រស្រាវជ្រាវដែលអ្នកសិក្សាស្រាវជ្រាវ បានយកមកប្រើប្រាស់ ក្នុងការសិក្សាស្រាវជ្រាវនេះ។ នៅក្នុងជំពូកនេះអ្នកស្រាវជ្រាវ បង្ហាញពីរបៀបនៃការសិក្សា គម្រោងវិភាគ ការប្រមូលទិន្នន័យ ការជ្រើសរើសសំណាក ការវិភាគទិន្នន័យ ក្រមសីលធម៌នៃការស្រាវជ្រាវ។

ជំពូកទី៤៖ លទ្ធផល និងការពិភាក្សាក្នុងផ្នែកនេះ អ្នកស្រាវជ្រាវលើក ឡើងពីលក្ខណៈជាក់ ស្តែងដែលខ្លួនបានធ្វើការសិក្សាស្រាវជ្រាវ រួចហើយគឺត្រូវឆ្លើយតបទៅនឹង ចំណុចដែលចោទសួរនៅក្នុងចំណោទបញ្ហា។ ការបកស្រាយត្រូវបានបកស្រាយយ៉ាងលម្អិតទៅលើគោលបំណងនៃការស្រាវជ្រាវ ដោយយោងទៅលើលទ្ធផលនៃការស្រាវជ្រាវទ្រឹស្តី ឬខ្លឹមសារដែលមានក្នុងកម្រងសំណួរ។

ជំពូកទី៥៖ សេចក្តីសន្និដ្ឋាននិងសំណូមពរ ជំពូកនេះអ្នកស្រាវជ្រាវ ត្រូវធ្វើការសង្ខេបការ សិក្សាស្រាវជ្រាវ រួចទាញជាសេចក្តីសន្និដ្ឋានលើចំណុចដែលបានវិភាគ និង ផ្តល់យោបល់ឬសំណូមពរ ទៅលើចំណុចដែលត្រូវដោះស្រាយ និងកែលម្អ។



ជំពូក្រាម២
រំលឹកប្រវត្តិសាស្ត្រ

ជំពូក២៖ វិស័យកសិកម្ម

ការលើកកម្ពស់គុណភាពអប់រំ ទាមទារឱ្យមានអន្តរាគមន៍គ្រប់ផ្នែក ពិសេសវិធីសាស្ត្របង្រៀន ដែលបច្ចេកទេសរៀន និងបង្រៀនត្រូវមានការកែលម្អរកឱ្យឃើញ និងធ្វើការវិភាគរកបញ្ហា កែលម្អឱ្យ ទាន់ ពេលវេលា ដើម្បីជួយឱ្យលទ្ធផលសិក្សារបស់សិស្សមានគុណភាព ប្រសិទ្ធភាព និងផ្តល់ឱកាស ស្មើគ្នា ដល់កុមារទាំងអស់ឱ្យទទួលបានចំណេះដឹង ជំនាញ សីលធម៌ និងចេះរស់នៅជាមួយ គ្នាដោយសុខដុមរម នាស្របតាមកំណែទម្រង់ និងផែនការយុទ្ធសាស្ត្រ វិស័យអប់រំ និងគោលដៅអភិវឌ្ឍ ប្រកបដោយចីរភាព របស់ រដ្ឋាភិបាល។

សាលារៀនជាស្នូលនៃការអប់រំ មាននាយកជាអ្នកដឹក ការបង្រៀននិងរៀន ហើយលទ្ធផលអាច សម្រេចទៅបានអាស្រ័យគ្រូបង្រៀន និងសិស្ស ដែលគ្រូអាចដឹកនាំសិស្សបានល្អដោយសារគាត់ មានគុណ វុឌ្ឍិខ្ពស់ យកចិត្តទុកដាក់និងមានវិធីសាស្ត្របង្រៀនល្អ(បណ្ឌិតសភាចារ្យហង់ជួន ណារ៉ុន, 2020)។ គ្រូ បង្រៀនត្រូវបានគេចាត់ទុកជាសរសរស្តម្ភក្នុងវិស័យអប់រំ ដែលកម្ពុជានៅតែប្រឈម នឹងការ ពង្រឹងគុណ ភាពគ្រូបង្រៀនដើម្បីត្រៀមខ្លួនឆ្លើយតបនឹងតម្រូវការរបស់សិស្ស (ក្រសួងអប់រំយុវជនយុវជន និងកីឡា, 2018)។

ការកែលម្អវិធីសាស្ត្របង្រៀនគឺជាការចាំបាច់បំផុតសម្រាប់គ្រូបង្រៀនទូទៅស្របទៅតាមបរិបទថ្មី និងបណ្តុះគំនិតនវានុវត្តដោយផ្សារភ្ជាប់រវាងទ្រឹស្តីនិងការអនុវត្តជាក់ស្តែង ដូចនេះគ្រូបង្រៀនត្រូវចេះជ្រើស រើសវិធីសាស្ត្របង្រៀនដែលល្អបំផុត និងមានប្រសិទ្ធភាពសម្រាប់ផ្ទេរទៅដល់សិស្សទាំងចំណេះដឹង ចំនេះ ធ្វើ និងបំណិនប្រសព្វ ដើម្បីពង្រឹងគុណភាពអប់រំនៅតាមសាលារៀន(បណ្ឌិតសភាចារ្យហង់ជួនណារ៉ុន, 2020a)។

២.១. ពាក្យគន្លឹះ និងទ្រឹស្តី

លទ្ធិ១ គឺធ្វើឱ្យរឹង ឱ្យបាត់ជ្រាយ«តាមវចនានុក្រមខ្មែរ របស់សម្តេចសង្ឃរាជជួនណាត»។

បង្រៀន គឺញ៉ាំងអ្នកដទៃឱ្យរៀន, ប្រៀនឱ្យចេះ, ឱ្យចំណេះដោយការបង្ហាត់, បង្ហាញឱ្យចេះ បង្រៀនអក្សរ, បង្រៀនលេខ, បង្រៀនច្បាប់«តាមវិចិត្រនុក្រមខ្មែរ របស់សម្តេចសង្ឃរាជជួនណាត»។

ការបង្រៀន= ការណែនាំ នៅក្នុងបរិបទមួយ ដែលផ្តល់ផ្តង់អ្នកដទៃ ជាមួយចំណេះដឹង និង ព័ត៌មានជាពិសេសតាមរយៈវិធីសាស្ត្រជាប្រព័ន្ធ។ តួនាទីរបស់គ្រូគឺគ្រាន់តែ ដើម្បីលើកទឹកចិត្តសិស្ស និង គាំទ្រពួកគេរៀន និងបង្កើតចំនេះដឹងសម្រាប់ខ្លួនឯង (Hrymak & O'Reilly, 2003) ។

អភិវឌ្ឍមានន័យថាចម្រើនក្រែលែង, លូតលាស់ចម្រើន។ អភិវឌ្ឍន ឬ អភិវឌ្ឍន៍ ន. សេចក្តី ចម្រើនក្រែលែង។ អភិវឌ្ឍនភាព ភាពនៃសេចក្តីចម្រើន។ អភិវឌ្ឍនាការ អាការនៃអភិវឌ្ឍន៍។ល ។«តាម វិចិត្រនុក្រមខ្មែរ របស់សម្តេចសង្ឃរាជជួនណាត»។

វិធីសាស្ត្របង្រៀន គឺជាល្បិច ជាមធ្យោបាយធ្វើឱ្យការងាររបស់គ្រូបង្រៀន និងសិស្ស ក្រោមការដឹកនាំរបស់គ្រូ សិស្សទទួលបាននូវចំណេះដឹង ចំណេះធ្វើ បំណិនប្រសប់ ចេះរស់នៅជាមួយគ្នា ព្រមទាំងពង្រីកសតិបញ្ញាស្មារតីរបស់សិស្ស សំដៅទៅលើការប្រតិបត្តិគ្រប់ ភារកិច្ចនៃការបង្រៀន¹។

វិធីសាស្ត្របង្រៀន អាចត្រូវបានកំណត់ដោយសាមញ្ញថាជាវិធីនៃការអនុវត្តការបង្រៀន ជាក់ស្តែង នៅក្នុងថ្នាក់រៀន។ ពន្យល់ពីទ្រឹស្តីផ្សេងនៃការបង្រៀន និងរៀនសូត្ររួមជាមួយគោលការណ៍ និងវិធីសាស្ត្រ មូលដ្ឋាន។ វាទាក់ទងនឹងបញ្ហាសំខាន់ៗ និងផ្តល់នូវឯកសារយោងជាច្រើនសម្រាប់ការសិក្សា និងឈ្វេង យល់បន្ថែមក្នុងមុខវិជ្ជា (Antonias & Antonias, 2018; Hrymak & O'Reilly, 2003) ។

២.២. ការកែលម្អគុណភាពបង្រៀននិងរៀន

ដើម្បីឱ្យការអប់រំទទួលបានគុណភាពខ្ពស់ចំណុចដែលមិនអាចខ្វះបាននោះគឺ កំណែទម្រង់ការ គ្រប់គ្រង ការសិក្សាដែលទាមទារនូវការវាយតម្លៃការសិក្សារបស់សិស្សជាប្រចាំ កែលម្អលើវិធីសាស្ត្រ បង្រៀន និងការដាក់បញ្ចូលភាពជាពលរដ្ឋមានគុណភាពក្នុងកម្មវិធីសិក្សានិងសៀវភៅសិក្សាគោល

¹ សៀវភៅវិធីសាស្ត្របង្រៀនរៀបរៀងដោយ ប្រាក់ ពៅ, យិន វណ្ណី, បាន កក្កដា ទំព័រ ៩

(ក្រសួងអប់រំយុវជននិងកីឡា,2019)។ ដំណើរការនៃការរៀនរបស់សិស្ស និងការបង្រៀនរបស់គ្រូឆ្លុះបញ្ចាំង តាមរយៈការវាយតម្លៃលទ្ធផលសិក្សារបស់សិស្សដែលអាចវាយតម្លៃបាន ពីការបង្រៀន របស់គ្រូ និងត្រូវការអភិវឌ្ឍសមត្ថភាពគ្រូបន្ថែម ពិសេសវិធីសាស្ត្របង្រៀនដើម្បីឆ្លើយតបទៅ និងក្របខណ្ឌកម្មវិធីសិក្សា និងបរិបទពិភពលោក(ក្រសួងអប់រំយុវជន និងកីឡា.នាយកដ្ឋានអភិវឌ្ឍកម្មវិធីសិក្សា, 2015)។ ដើម្បីឱ្យបច្ចេកទេសរៀន និងបង្រៀន ទទួលបាននូវសក្តានុពលទាមទារ នូវគ្រូមានរបាយ គ្រប់គ្រាន់ និងមានគុណវុឌ្ឍខ្ពស់ ដែលត្រូវយកចិត្តទុកដាក់(ឆនប៉ូល & កឹមកែវធីតា, 2017)។

២.២.១. ការពង្រឹងការបង្រៀន

នៅក្នុងបាវកថារបស់ បណ្ឌិតសភាចារ្យ ហង់ជួន ណារ៉ុន ថ្ងៃទី២៧ មករា ឆ្នាំ ២០២០ ស្តីអំពីកំណែទម្រង់កម្មវិធីសិក្សា និងវិធីសាស្ត្របង្រៀន បានលើកឡើងពីការអភិវឌ្ឍន៍សមត្ថភាពគ្រូ ឱ្យមានចំណេះដឹងច្បាស់លាស់ និងស៊ីជម្រៅទៅលើកម្មវិធីសិក្សា មុខវិជ្ជាបង្រៀន និងវិធីសាស្ត្របង្រៀន និងមានការកែលម្អលើវិធីសាស្ត្របង្រៀន លើកទឹកចិត្តឱ្យគ្រូបង្រៀនអនុវត្តវិធីសាស្ត្របង្រៀន ផ្នែក លើគោលវិធីសិស្សមជ្ឈមណ្ឌល ដើម្បីឆ្លើយតបទៅនឹងក្របខណ្ឌកម្មវិធីសិក្សា និងបរិបទពិភពលោក ដោយគាំទ្រគ្រូបង្រៀនទាំងផ្នែកបច្ចេកទេស ស្មារតីនិងសម្ភារឧបទេស។ វិធីសាស្ត្របង្រៀន ត្រូវមានការ យកចិត្តទុកដាក់ដើម្បីអភិវឌ្ឍសមត្ថភាពគ្រូ ឱ្យមានស្តង់ដារគ្រូបង្រៀន គុណភាពអប់រំ ក្នុងការកំណែ ទម្រង់សាលារៀនលើកកម្ពស់ការអប់រំតាមបែបឌីជីថល គ្រូបង្រៀនត្រូវ មានស្វ័យភាព និងការទទួល ខុសត្រូវខ្ពស់ទៅលើបច្ចេកទេសរៀននិងបង្រៀន ដែលត្រូវធ្វើវឌ្ឍនភាព វិធីសាស្ត្របង្រៀនជាប្រចាំ (ក្រសួងអប់រំយុវជននិងកីឡា, 2019)។

តាមគោលការណ៍នៃការបង្រៀនគឺ ជាសកម្មភាពសម្របសម្រួលការរៀនរបស់សិស្ស ជួយលើកទឹកចិត្ត បន្តពង្រឹងនិងពង្រីកចំណេះដឹង ផ្សារភ្ជាប់ទៅនឹងបរិស្ថានជុំវិញ ដោយប្រើប្រាស់នូវ គោលវិធី សិស្សមជ្ឈមណ្ឌលដោយប្រើវិធីសាស្ត្រទំនើបដូចជា សហការ អង្កេត ការប្រើប្រាស់វិធីវិទ្យាសាស្ត្រ... ព្រមទាំងប្រើប្រាស់បច្ចេកវិទ្យាព័ត៌មានវិទ្យានិងទូរគមនាគមន៍សំបូរបែប និងមានបច្ចុប្បន្នភាព (ក្រសួងអប់រំយុវជន

និងកីឡា.នាយកដ្ឋានអភិវឌ្ឍកម្មវិធីសិក្សា, 2015)។ ការបង្រៀនដែលទទួលបាននូវ គុណភាពខ្ពស់ អាស្រ័យដោយគ្រូមានសញ្ញាបត្រកាន់តែខ្ពស់ និងមាន ស្តង់ដារវិជ្ជាជីវៈរួមមាន ចំណេះដឹងវិជ្ជាជីវៈ ការប្រតិបត្តិវិជ្ជាជីវៈ ការសិក្សាវិជ្ជាជីវៈ និងសីលធម៌ វិជ្ជាជីវៈ (ក្រសួងអប់រំយុវជនយុវជននិងកីឡា, 2018)។ វាអាចពង្រឹងការបង្រៀនដោយធ្វើយ៉ាងណាបង្កើន គុណភាពគ្រូឱ្យមានសក្តានុពលខ្ពស់ ក្នុងការជួយញ៉ាំងឱ្យសិស្សរៀនដើម្បី ទប់ស្កាត់ក្រុមសិស្ស បោះបង់ការសិក្សា យកចិត្តទុកដាក់លើសេវាប្រឹក្សាអាជីព តម្រង់ទិសសិក្សា រិះរកវិធីសាស្ត្រ បង្រៀនបែបថ្មី ការផ្គត់ផ្គង់សម្ភារសិក្សាឱ្យគ្រប់គ្រាន់ ដែលគាំ ទ្រឱ្យអនុវិស័យអប់រំមធ្យមសិក្សា និងបច្ចេកទេស(ក្រសួងអប់រំយុវជននិងកីឡា, 2019)។ គ្រូបង្រៀនត្រូវពង្រឹងសមត្ថភាពលើវិធីសាស្ត្រ បង្រៀនឱ្យស្របតាម ក្នុងមាត្រា៨ នៃក្រមសីលធម៌វិជ្ជាជីវៈគ្រូបង្រៀនបានចែងថា «គ្រូបង្រៀនមានករណី កិច្ចរៀបចំកិច្ចតែការបង្រៀន និងកំណត់ការពន្យល់សំដៅធានាគុណភាព និង ប្រសិទ្ធភាព បង្រៀន» មាត្រា ៩ «គ្រូបង្រៀនត្រូវស្វ័យសិក្សា និងស្រាវជ្រាវសម្រិតសម្រាំងបង្កើនចំណេះដឹងខ្លួន និងចូលរួម គ្រប់សកម្មភាពបណ្តុះបណ្តាលជាប្រចាំ, គ្រូបង្រៀនត្រូវធ្វើស្វ័យវាយ តម្លៃនិងវាយតម្លៃលើការប្រតិបត្តិ វិជ្ជាជីវៈបង្រៀន» មាត្រា១៥ គ្រូបង្រៀនត្រូវយកចិត្តទុកដាក់ពន្យល់ ការបកស្រាយ និងសម្រួលដល់ អ្នកសិក្សា នូវចំណេះដឹងនានាស្របតាមមុខវិជ្ជា ឬឯកទេសរបស់ខ្លួន» មាត្រា២២« គ្រូបង្រៀនត្រូវជួយគ្នាទៅវិញទៅមក និងសហការគ្នាផ្លាស់ប្តូរបទពិសោធក្នុងការបង្រៀន។ គ្រូបង្រៀនអាចបង្រៀនជំនួសគ្នាបានក្នុងករណីចាំបាច់ ដោយមានការអនុញ្ញាតពីប្រធានក្រុមបច្ចេកទេស និងប្រធានអង្គភាព» (អនុក្រឹត្យ ស្តីពី ក្រមសីលធម៌វិជ្ជាជីវៈគ្រូបង្រៀន, 2008)។ ការផ្សារភ្ជាប់កម្មវិធីសិក្សាជាមួយនឹង សៀវភៅសិក្សាគោលដែលមានណែនាំអំពីវិធីសាស្ត្របង្រៀន និងរៀនបែបសកម្ម អាចជួយគ្រូបង្រៀន មួយចំនួនដែលមិនមានសមត្ថភាព (គុណវុឌ្ឍិមិនគ្រប់គ្រាន់) ក្នុងការបង្រៀនមុខវិជ្ជាឯកទេស ដែលវា ដើរតួនាទីយ៉ាងសំខាន់ក្នុងការកំណត់អាកប្បកិរិយារបស់គ្រូ និងជួយជំរុញការអនុវត្តន៍ យុទ្ធសាស្ត្រនានាដែលសមស្របចំពោះទិសដៅរបស់កម្មវិធីសិក្សាថ្មី ជួយដល់ការបង្រៀន និងរៀនប្រកបដោយ ប្រសិទ្ធភាព(ក្រសួងអប់រំយុវជននិងកីឡា, 2012)។

ដើម្បីលើកកម្ពស់គុណភាពអប់រំ ជំហានដំបូងត្រូវ ពង្រឹងគុណភាពគ្រូដែលជួយ ឱ្យការបង្រៀន មានភាពរឹងមាំគ្រប់ជ្រុងជ្រោយ ដោយជួយឱ្យគ្រូអាច វាយតម្លៃការសិក្សារបស់សិស្សជាប្រចាំ និងកែលម្អ លើវិធីសាស្ត្របង្រៀនរបស់គ្រូ (ក្រសួងអប់រំយុវជននិងកីឡា, 2018b)។ គុណភាពនៃការរៀន-បង្រៀន និងគុណភាពនៃលទ្ធផល សិក្សារបស់សិស្ស រឹងមាំត្រូវមានការតាមដានពីអធិការកិច្ចសាលារៀន ដើម្បី កែ លម្អរកឱ្យឃើញ ពីចំណុចខ្លាំងនិងចំណុចខ្វះខាតធ្វើយ៉ាងណា ធ្វើឱ្យលទ្ធផលសិក្សារបស់សិស្សទទួល បានគុណភាពខ្ពស់ (ក្រសួងអប់រំយុវជននិងកីឡា, 2017)។ ដោយគ្រូត្រូវរៀបចំសម្ភារ និងប្រើប្រាស់ ឱ្យ បានញឹកញាប់ ព្រោះវាមានតួនាទី ធ្វើឱ្យការបង្រៀនប្រព្រឹត្តទៅបានល្អ បង្កើតរូបារម្មណ៍ បង្កើតគំនិតថ្មី ងាយស្រួលក្នុងការបង្រៀន និងរៀន, ផ្សារភ្ជាប់ទ្រឹស្តីទៅនឹងការអនុវត្តន៍ ។ វាធ្វើឱ្យថ្នាក់រៀនមានលក្ខណៈ សកម្ម និងមានភាពរស់រវើក(សិស្សបានសង្កេតជាក់ស្តែង វិភាគ និងសំយោគដោយខ្លួនឯង)។ លើសពី នេះទៅទៀតធ្វើឱ្យសិស្សចងចាំបានយូរ និងមានចំណង់ចំណូលចិត្តក្នុងការសិក្សា (វិទ្យាស្ថានជាតិអប់រំ, 2019)។

២.២.២. គោលវិធីបង្រៀន

គោលវិធីបង្រៀន ផ្តល់នូវទស្សនៈវិជ្ជាជ្រៅជ្រះអំពីការបង្រៀន ដែលក្នុងនោះវិធីផ្សេងៗ ត្រូវបានគេ ជ្រើសរើសមកបង្រៀន²។ គោលវិធីនិយាយអំពី៖១. វាបញ្ជាក់អំពីគោលបំណងធំនៃការបង្រៀន ២. វាត្រូវ បានផ្តល់អាទិភាពក្នុងចំណោមផ្នែកទាំងបីនៃការអប់រំ(យល់ដឹងផ្នែកចលករចិត្ត និងកត្តាជះឥទ្ធិពល Cognitive, psychomotor, and affective) ៣. ជាតួនាទីរបស់គ្រូ ៤. ជាការរំពឹងលទ្ធផលពីសិស្ស ៥. ជា ធម្មជាតិនៃដំណើរការបង្រៀននិងរៀន ៦. ប្រភេទនៃបច្ចេកទេសវាយតម្លៃ និងវិធីសាស្ត្រសម ស្រប ដើម្បី

² សៀវភៅវិធីសាស្ត្របង្រៀនរៀបរៀងដោយ ប្រាក់ ពៅ, យិន វណ្ណី, បាន កក្កដា ទំព័រ ៣៣

អនុវត្ត^៣។ គោលវិធីបង្រៀនរួមមាន គោលវិធីសិស្សមជ្ឈមណ្ឌល (សកម្មភាពក្នុងថ្នាក់ប្រមូល ផ្តុំលើសិស្ស) និងគោលវិធីគ្រូមជ្ឈមណ្ឌល(សកម្មភាពក្នុងថ្នាក់ប្រមូលផ្តុំលើគ្រូ)។

២.២.២.១. គោលវិធីសិស្សមជ្ឈមណ្ឌល

គោលវិធីសិស្សមជ្ឈមណ្ឌលគឺជាមធ្យោបាយមួយនៃការបង្រៀននិងរៀន ដែលត្រូវទុកឱកាសឱ្យសិស្សបានធ្វើសកម្មភាពដោយផ្ទាល់ ដូចជាការត្រិះរិះពិចារណា ការប្តូរយោបល់គ្នា ការធ្វើពិសោធន៍ និងការប្រតិបត្តិ^៤។

ចំពោះគោលវិធីសិស្សមជ្ឈមណ្ឌល សិស្សក៏សាងចំណេះដឹងដោយ ខ្លួនឯងតាមរយៈគ្រូណែនាំឱ្យធ្វើសកម្មភាពដោយខ្លួនឯងផ្ទាល់, សិស្សធ្វើសកម្មភាពតាមក្រុមតូចៗ, គ្រូណែនាំបង្ហាញផ្លូវហើយ សិស្សជាអ្នកអនុវត្ត សិស្សយល់ហើយមានប្រតិកម្មតបតវិញ, តំណាងក្រុមឡើងរាយការណ៍លទ្ធផលការងារ របស់ក្រុមខ្លួន(ផ្ទាល់មាត់ឬលើក្តារខៀន), គ្រូសរុបលទ្ធផលវាយតម្លៃ និងសន្និដ្ឋានលើការងាររបស់សិស្ស។ ចំណែកឯគ្រូមជ្ឈមណ្ឌលវិញ គ្រូណែនាំធ្វើពិសោធន៍ សរសេរលើក្តារខៀន ហៅមេរៀនឱ្យសិស្សសរសេរដាក់ក្នុងសៀវភៅសរសេរ, សិស្សគ្រាន់តែជាអ្នកចាំស្តាប់ការពន្យល់ណែនាំរបស់គ្រូ ហើយចម្លងខ្លឹមសារចូលទៅក្នុងសៀវភៅ។ សរុបមក គោលវិធីសិស្សមជ្ឈមណ្ឌលតម្រូវឱ្យអ្នកសិក្សា ប្រើខ្សែក្បាលរបស់ពួកគេក្នុងការគិតពិចារណា និងទទួលស្គាល់អ្វីខុសអ្វីត្រូវ^៥។

២.២.៣. វិធីសាស្ត្របង្រៀន

វិធីសាស្ត្រ យុទ្ធសាស្ត្រ សំដៅលើទម្រង់ដែលត្រូវបានរៀបចំតាមប្រព័ន្ធលំដាប់លំដោយត្រឹមត្រូវ។ វាមានជំហានអនុវត្តមានគោលបំណងដើម្បីសម្រេចបាននូវគោលបំណងពិសេសណាមួយនៃការបង្រៀន។

^៣ សៀវភៅវិធីសាស្ត្របង្រៀនរៀបរៀងដោយ ប្រាក់ ពៅ, យិន វណ្ណី, បាន កក្កដា ទំព័រ ៣៤
^៤ សៀវភៅវិធីសាស្ត្របង្រៀនរៀបរៀងដោយ ហាប់ ផល្លី, ឯម សូត្រ បោះពុម្ពលើកទី១ ទំព័រ ៥៨
^៥ សៀវភៅវិធីសាស្ត្របង្រៀនរៀបរៀងដោយ ហាប់ ផល្លី, ឯម សូត្រ បោះពុម្ពលើកទី១ ទំព័រ ៦៤

វិធីសាស្ត្រ យុទ្ធសាស្ត្របង្កើតនូវលទ្ធផលសិក្សាឱ្យសិស្សច្រើនបំផុត។ វិធីសាស្ត្រយុទ្ធសាស្ត្រដឹកនាំមគ្គ ទេសត្រូវគ្រប់គ្រងសកម្មភាពថ្នាក់រៀន និងទាក់ទង និងការរៀបចំសម្ភារឧបទេសផងដែរ⁶។ វិធីសាស្ត្រ បង្រៀនពន្យល់ពីទ្រឹស្តីផ្សេងៗនៃការបង្រៀន និងរៀនដែលជាគោលការណ៍និង វិធីសាស្ត្រមូលដ្ឋាន សម្រាប់អនុវត្តការរៀនសូត្រ ប្រកបដោយប្រសិទ្ធភាព (Hrymak & O'Reilly, 2003) ។ វិធីសាស្ត្រ បង្រៀន ត្រូវបានគេចែកជា២គឺ វិធីសកម្ម និងវិធីអកម្ម។ វិធីសកម្ម គឺ គេមើលឃើញថា សិស្សមានសកម្មភាពរស់ រវើកក្នុងការសិក្សាទាំងក្នុងថ្នាក់និងក្រៅថ្នាក់ ដែលអាចធ្វើឱ្យសិស្សចេះស្រាវជ្រាវ ចេះពិសោធន៍ មានគំនិត ច្នៃប្រឌិតក្នុងការអនុវត្តនិងហ្វឹកហ្វឺន...⁷។ ចំណែកឯវិធីអកម្មជាវិធីសាស្ត្រ ដែលត្រូវ បានគេមើលឃើញថា សិស្សមានសកម្មភាពតិចជាងគ្រូ គ្រូបង្រៀនតាមបែប ពណ៌នា ឧទ្ទេសបក ស្រាយពន្យល់ អត្ថាធិប្បាយជា ដើម។

វិធីសាស្ត្របង្រៀនបម្រើឱ្យគោលវិធីគ្រូមជ្ឈមណ្ឌលមាន វិធីឧទ្ទេស ចោទឆ្លើយ ទន្ទេញចាំមាត់ជា ដើម។ វិធីសាស្ត្របង្រៀនមួយចំនួនដែលគាំទ្រឱ្យគោលវិធីសិស្សមជ្ឈមណ្ឌលរួមមាន៖ វិធីសាស្ត្របង្រៀន តាមបែបសហការ, វិធីបង្រៀនតាមបែបBloom's Taxonomy, បច្ចេកទេសនៃការកសាងសំណួរ និងអនុ វត្តសំណួរ, វិធីបង្រៀនដោយបញ្ជាក់ការអប់រំសម្រាប់ការអភិវឌ្ឍន៍ប្រកបដោយនិរន្តរភាព(ESD), វិធី បង្រៀន និងរៀនតាមបែបសហការ, វិធីបង្រៀនតាមបែបវិធីវិទ្យាសាស្ត្រ, ការរៀនបែបរិះរក, វិធីបង្រៀន តាមផែនទីគំនិត, វិធីបង្រៀនតាមតុក្កតាគំនិត, វិធីសាស្ត្របង្រៀនតាមបែបដោះស្រាយបញ្ហា, ការសិក្សា ស្រាវជ្រាវមេរៀន។

⁶ សៀវភៅវិធីសាស្ត្របង្រៀនរៀបរៀងដោយ ប្រាក់ ពៅ, យិន វណ្ណី, បាន កក្កដា ទំព័រ ៣៤
⁷ សៀវភៅវិធីសាស្ត្របង្រៀនរៀបរៀងដោយ ប្រាក់ ពៅ, យិន វណ្ណី, បាន កក្កដា ទំព័រ ១០

២.២.៤. បច្ចេកទេស

បច្ចេកទេសត្រូវបានគេអនុវត្តក្នុងថ្នាក់។ វាជាល្អិចពិសេសដើម្បីបំពេញគោលបំណងភ្លាមៗ ឱ្យសិស្ស គ្នាជាមួយគោលវិធី។ វាក៏អាស្រ័យលើគ្រូម្នាក់ៗនិងធាតុផ្សំរបស់ថ្នាក់រៀន។ ឧទាហរណ៍៖ ក្នុងថ្នាក់រៀន មួយតម្រូវឱ្យគ្រូអនុវត្តគោលវិធីសិស្សមជ្ឈមណ្ឌល។ ថ្ងៃមួយគ្រូបានប្រើប្រាស់វិធីសាស្ត្រពិភាក្សា (វិធី សាស្ត្រ)ដោយសារតុវែងគ្រូឱ្យសិស្សអង្គុយនៅចុងតុមានគ្នា៦នាក់ ឱ្យចេញជារាងមូល(បច្ចេកទេស)។ ក្រោយ ចូលក្រុមរួច គ្រូចែកក្រដាសសំណួរនិងឱ្យសិស្សអានសៀវភៅស្ងាត់ៗរួចពិភាក្សា(បច្ចេកទេស)^៨។ បច្ចេក ទេសបង្រៀនរួមមាន៖ ការពិភាក្សាក្រុម, ការពិសោធន៍, ការសរសេររបាយការ, ទស្សនៈកិច្ចសិក្សា, 5E ដឹក ស Jigsaw, Think-Pari-Shera, K-W-L...។

២.២.៥. ការអនុវត្តការបង្រៀន

ការរួមបញ្ចូលគ្នានៃយុទ្ធសាស្ត្របង្រៀន ដោយមានការបត់បែនទៅតាមគោលបំណង នៃការរៀន សូត្រឱ្យស្របតាមគោលដៅនៃការបង្រៀននិងរៀន ហើយមានការចូលរួមពីគ្រូ និងសិស្សដែលជួយឱ្យ សិស្សមានទំនុកចិត្តក្នុងការរៀន(Senthamarai, 2018)។ ក្នុងនាមជាគ្រូបង្រៀនត្រូវស្វែងរកវិធីសាស្ត្រ បង្រៀនថ្មីៗ ការអនុវត្តន៍នូវបច្ចេកទេសបង្រៀន កែប្រែវិធីសាស្ត្រ បង្រៀនបែបប្រពៃណីមិនសូវមាន ប្រសិទ្ធ ភាពស្វែងរកយន្តការដែលគ្រូបង្រៀនគួររៀបចំ និងអនុវត្ត ដើម្បីទទួលបានដំណើរការ ជោគជ័យ ក្នុងការ រៀនសូត្រ(Al-Rawi & Branch), 2013)។ ដើម្បីសម្រេចនូវ វត្ថុបំណងនៃមេរៀនគ្រូបង្រៀន គួរតែដឹងអំពី វិធីសាស្ត្រជាច្រើនព្រមទាំង អាចរួមបញ្ចូលនូវវិធីសាស្ត្រ ទាំងនោះទៅតាមលក្ខណៈពិសេស នៃមេរៀន (Emmanouel et al., 1992)។ គ្រូបង្រៀនឆ្លាតវៃ ត្រូវមានបំណិនវិជ្ជាជីវៈក្នុងការ អនុវត្តន៍វិធីសាស្ត្រ បង្រៀនសម្បូរបែបដូចជា៖ទ្រឹស្តីអាកប្បិយា, ទ្រឹស្តីសតិ បញ្ញា, ទ្រឹស្តីការបង្រៀន តាមបែបស្ថាបនានិយម វិធីសាស្ត្ររៀនតាមបែបរិះរកនិងតាមបែបបញ្ញា, ការហាត់ការ តាមបែបសតិបញ្ញា, ការរៀនតាមបែបសហ ការ(បណ្ឌិតសភាចារ្យហង់ដូនណារ៉ុន, 2020b)។ ដោយយោងតាមការស្រាវជ្រាវ ថ្មីៗបង្ហាញថាស្ថានភាព

^៨ សៀវភៅវិធីសាស្ត្របង្រៀនរៀបរៀងដោយ ប្រាក់ ពៅ, យិន វណ្ណី, បាន កក្កដា ទំព័រ ៣៤

នៃការប្រាស់វិធីសាស្ត្របង្រៀន បានបង្ហាញអំពីវិធីសាស្ត្រ បង្រៀនតាមបែប សហការត្រូវបានគ្រូប្រើប្រាស់ ញឹកញាប់ ហើយសិស្សចូលចិត្តរៀនជាងគេ (ឡុងឌីណា, 2020)។ ការពង្រឹងនូវសមត្ថភាពគ្រូបង្រៀន គឺ ស្មើនឹងការកែលម្អលើវិធីសាស្ត្របង្រៀននិងរៀនផងដែរ ដែលធ្វើឱ្យគ្រូបង្រៀនមានសមត្ថភាពច្នៃប្រឌិត ខ្ពស់ លើការអនុវត្តការបង្រៀនដោយប្រើប្រាស់ វិធីសាស្ត្របង្រៀន ដើម្បីឆ្លើយតបទៅនឹង ក្របខណ្ឌកម្មវិធី សិក្សា និងបរិបទពិភពលោក (បណ្ឌិតសភាចារ្យហង់ជួនណារ៉ុន, 2020a)។ គ្រូដែលពូកែ ជាអ្នកដែលដឹង ពីរបៀបជំរុញសិស្ស ដែលបង្ហាញពីគំនិត និងរបៀបជួយសិស្ស ឱ្យយកឈ្នះការលំបាកក្នុងការរៀនសូត្រ របស់សិស្ស (Kreber, 2002)។ ការបង្រៀនដែលអាចសម្រេចវត្ត បំណងមេរៀន ចាំបាច់ត្រូវចេះ ប្រើប្រាស់ និងអនុវត្ត វិធីសាស្ត្របង្រៀនសម្បូរបែប ដល់ការសិក្សារបស់សិស្ស ដោយការច្នៃប្រឌិតខ្ពស់ និងត្រូវចេះប្រើ ប្រាស់នូវបច្ចេកវិទ្យាព័ត៌មានវិទ្យានិងធនធាន បណ្ណាល័យដើម្បីឱ្យការបង្រៀននិងរៀនមានប្រសិទ្ធភាព ក្នុង ការបង្រៀននិងរៀន (ក្រសួងអប់រំយុវជន និងកីឡា.នាយកដ្ឋានបណ្តុះបណ្តាលនិងវិក្រឹតការ, 2010)។ ការផលិតសម្ភារតាមវិធីសាស្ត្របង្រៀន ការផ្លាស់ប្តូរការបង្រៀន ពីការរៀនបែបអកម្មទៅ ការរៀនបែប សកម្ម ការប្រើប្រាស់បច្ចេកវិទ្យាដើម្បី បង្រៀន ការជួយសិស្សការគិត ការលើកទឹកចិត្តសិស្សឱ្យចេះរៀបចំ បទបង្ហាញដោយប្រើបច្ចេកវិទ្យា (ក្រសួងអប់រំយុវជននិងកីឡា, 2018b)។

អនុវត្តវិធីសាស្ត្របង្រៀន ដោយផ្អែកលើគោលវិធីស្នេម ដោះស្រាយបញ្ហាលើវិធីបង្រៀន បែបថ្មី សម្រាប់មុខវិជ្ជាវិទ្យាសាស្ត្រ ពង្រឹងការអប់រំពីចម្ងាយ បណ្តុះបណ្តាលគ្រូប្រឹក្សាអាជីពថ្មី និងបន្តការប្រឹក្សា លើវិធីសាស្ត្របង្រៀន (ក្រសួងអប់រំយុវជននិងកីឡា, 2019)។ នៅពេលថ្មីនេះមាន ទ្រឹស្តីទូលំទូលាយ ដែលពាក់ព័ន្ធជាមួយទស្សនទានក្នុងការរៀនរបស់សិស្សដែលមានការគិតស៊ីជម្រៅ ការដោះស្រាយបញ្ហា ការសិក្សាបែបសហការ ការប្រើប្រាស់បច្ចេកវិទ្យាជាដើម ហើយក៏ដាក់បញ្ចូលនូវវិធីសាស្ត្រផ្សេងៗ ទៀត ដូចជា ការសិក្សាអាស្រ័យលើបញ្ហា ការសិក្សាតាមការស្រាវជ្រាវ ការសិក្សាតាមបែបរិះរក ជាដើមមាន ន័យ ថា ទ្រឹស្តីនេះរួមបញ្ចូលនូវវិធីសាស្ត្របង្រៀនជាច្រើន ដែលគេហៅថាការសិក្សា បែបស្ថាបនានិយម (កម្មវិធី សាលារៀនជំនាន់ថ្មី, 2020)។

ភាពជោគជ័យនៃការអនុវត្តកម្មវិធីសិក្សាត្រូវពឹងផ្អែកលើសកម្មភាពបង្រៀន ការរៀបចំកិច្ចតែង
ការឱ្យបានត្រឹមត្រូវ ការផ្តល់បទពិសោធន៍ទៅសិស្សឱ្យស្វែងយល់និងចេះរៀនដោយខ្លួនឯង ការរៀបចំមេ
រៀនឱ្យទាក់ទងគ្នានិងរំលឹកសាចុះសារឡើង ការដឹកនាំសិស្សឱ្យយល់ក្នុងការអនុវត្តនីវិធីវិទ្យាសាស្ត្រការ ធ្វើ
ពិសោធន៍និងការស្រាវជ្រាវ ការបញ្ចូលនូវសីលធម៌ក្នុងសកម្មភាពបង្រៀន និងរៀនធ្វើសកម្មភាពស្រប តាម
ស្ថានភាពរស់នៅរបស់សិស្សស្របតាមបរិបទជីវភាពវប្បធម៌ខ្មែរ ការជ្រើសរើសសម្ភារ ឧបទេសក្នុង ស្រុក
ងាយៗសម្រាប់ការបង្រៀន បណ្តុះស្មារតីសិស្សឱ្យ ចេះដោះស្រាយបញ្ហាជាក់ស្តែង ដើម្បីសិស្សងាយ ចង
ចាំខ្លឹមសារមេរៀន ដែលកត្តាបង្រៀនទាំងអស់នេះ ចាំបាច់ត្រូវអនុវត្តក្នុងវិធីសាស្ត្របង្រៀនណាមួយ សម
ស្រប(ក្រសួងអប់រំយុវជននិងកីឡា, 2018)។ លើសពីនេះទៅទៀតក្នុងការបង្រៀន ដោយប្រើប្រាស់
គោលវិធីសិស្សមជ្ឈមណ្ឌល មានច្រើនបែបច្រើនសណ្ឋាន ដែលទាមទារឱ្យគ្រូមានភាពទន់ភ្លន់បត់បែន រក
ការផ្លាស់ប្តូរនីតិវិធីនៃការបង្រៀន ឬវិធីសាស្ត្របង្រៀនថ្មីដែលអាច ធ្វើទៅបានស្របតាមបរិយាកាស របស់
ថ្នាក់រៀន តាមកម្រិតយល់ដឹង ការចងចាំ ភាពវាងវៃរបស់សិស្សម្នាក់ៗ ដោយការផ្ទេរចំណេះដឹង ពីគ្រូទៅ
សិស្សមិនមែនជាការងាយស្រួលដូចការផ្ទេរទឹកពីធុងចូលពាងឡើយ ដោយគ្រូត្រូវមានគុកោសល្យ និងវិធី
សាស្ត្របង្រៀនឱ្យបានច្រើននិងច្បាស់លាស់ ដើម្បីគ្រប់គ្រងថ្នាក់ឱ្យបានល្អ ដោយប្រើប្រាស់វិធីវាយតម្លៃ
សិស្សត្រឹមត្រូវ ដឹងពីសមត្ថភាព ជំនាញរបស់សិស្ស ដែលអាចឱ្យគ្រូងាយក្នុងការរៀបចំ ខ្លឹមសារខ្លឹម សារ
បង្រៀនបានត្រឹមត្រូវ(វិទ្យាស្ថានជាតិអប់រំ, 2019)។

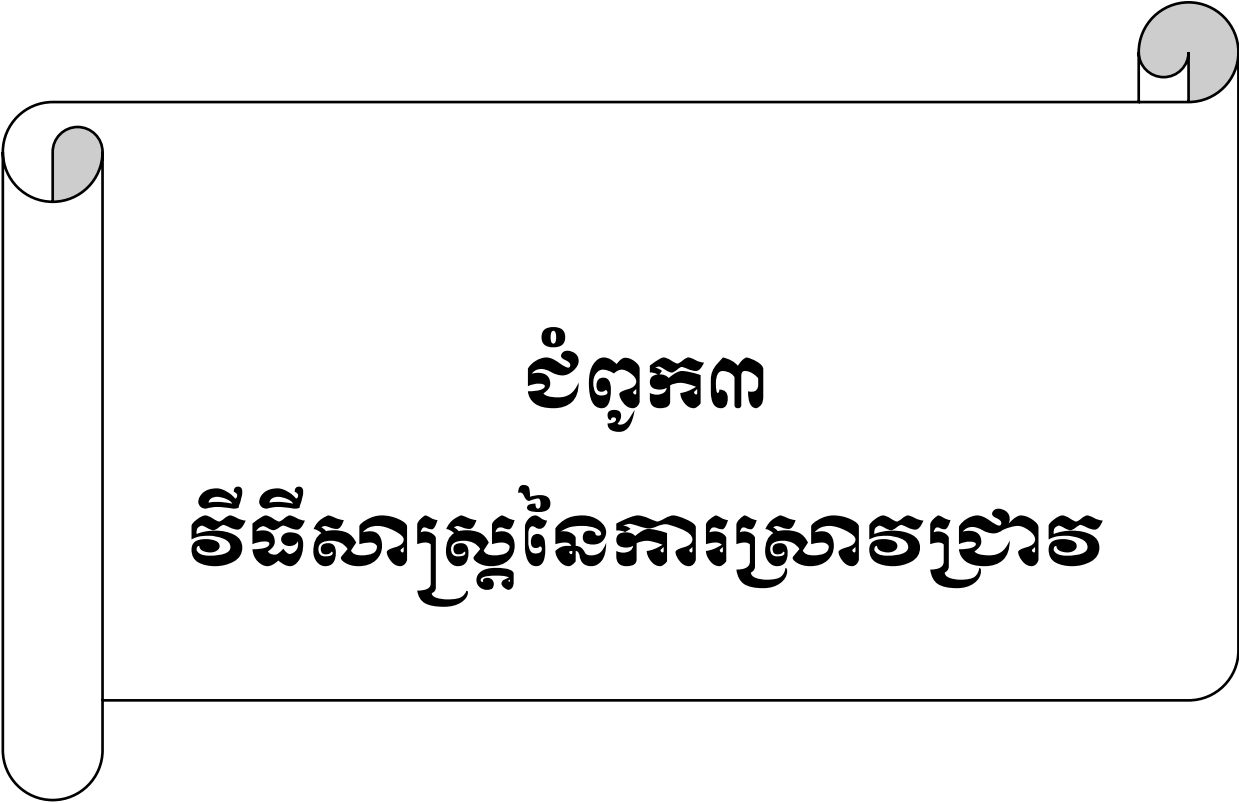

ជំពូក្រាម

វិធីសាស្ត្រនៃការស្រាវជ្រាវ

ជំពូក្រាម៖ វិធីសាស្ត្រនៃការស្រាវជ្រាវ

៣.១. គម្រោងវិភាគ

៣.១.១. ទីតាំង និង ដំណើរការនៃការស្រាវជ្រាវ

ការស្រាវជ្រាវនេះត្រូវធ្វើឡើងនៅស្រុករំដួលខេត្តស្វាយរៀង លើវិទ្យាល័យចំនួន៣ គឺ វិទ្យាល័យហ៊ុនសែនកំពង់ចករ វិទ្យាល័យកំពង់សំរោង និងវិទ្យាល័យហ៊ុនសែនពងទឹក។ ចាប់ផ្តើមធ្វើការ ស្រាវជ្រាវនៅក្នុងឆ្នាំ២០២១ ដោយអ្នកស្រាវជ្រាវបានរៀបចំជំហានតាមការជូនដំណឹង របស់វិទ្យាស្ថានជាតិអប់រំ ដូចខាងក្រោម៖

តារាងទី១៖ តារាងពេលវេលាដំណើរការស្រាវជ្រាវ

សកម្មភាព	មីនា	មេសា	ឧសភា	មិថុនា	កក្កដា	សីហា	កញ្ញា	តុលា	វិច្ឆិកា
១. កំណត់ប្រធានបទ និងគម្រោងស្រាវជ្រាវ									
២. ប្រមូលទិន្នន័យ									
៣. វិភាគទិន្នន័យ									
៤. សរសេរបាយការណ៍									
៥. បទបង្ហាញ									

ការស្រាវជ្រាវនេះត្រូវបានចែកជាពីរដំណាក់កាលសំខាន់ៗ។ ដំណាក់កាលទីមួយគឺជាការ ពិនិត្យមើលឯកសារនានាដែលពាក់ព័ន្ធដែលមានពីមុនស្រាប់។ នៅដំណាក់កាលទីមួយនេះ អ្នកស្រាវជ្រាវព្យាយាមសិក្សាស្វែងរកឯកសារផ្សេងៗ ដែលទាក់ទងនឹងប្រធានបទហើយយកវាមកសិក្សាមន្តែម និងយកវាជាឯកសារយោងផងដែរ។ ដំណាក់កាលទីពីរគឺជាការចុះប្រមូលព័ត៌មាន ដោយសារតែបរិបទជំងឺ

តបទៅនឹងប្រធានបទនេះបាន។ ដូច្នេះ ភាគសំណាកដែលអ្នកសិក្សាស្រាវជ្រាវយល់ថា អាចទទួលបាន ទិន្នន័យដែលអាចជឿទុកចិត្តបាននោះមានបីប្រភេទទម្រង់មាន៖ នាយក នាយករងសាលា៦នាក់ គ្រូបង្រៀន មុខវិជ្ជាវិជ្ជាជីវិតវិទ្យា១០នាក់ សិស្សានុសិស្សថ្នាក់ទី១០ ដល់ទី១២ចំនួន ១៣៥នាក់។

៣.៤.១. ទំហំភាគសំណាក

តារាងទី២៖ ទំហំភាគសំណាក

ល.រ	ឈ្មោះសាលា	ចំនួនសំណាកគណៈ គ្រប់គ្រង	ចំនួនសំណាក គ្រូបង្រៀន	ចំនួនសំណាក សិស្ស
១	វិទ្យាល័យហ៊ុនសែនកំពង់ចក	២	៤	៤៥
២	វិទ្យាល័យសំរោង	២	៣	៤៥
៣	វិទ្យាល័យហ៊ុនសែនពងទឹក	២	៣	៤៥
	សរុប	៦	១០	១៣៥
	សរុប	១៥១នាក់		

៣.៥. ការវិភាគទិន្នន័យ

ការសិក្សាស្រាវជ្រាវនេះ អ្នកសិក្សាស្រាវជ្រាវបាន ប្រើប្រាស់វិធីសាស្ត្រវិភាគ ទិន្នន័យតាមបែប បរិមាណវិស័យ។ ទិន្នន័យបែបបរិមាណវិស័យដែលប្រមូលបានពីគ្រប់ភាគីពាក់ព័ន្ធទាំងអស់ ជាដំបូងត្រូវ វិភាគដាច់ដោយឡែក ទៅតាមប្រភេទភាគសំណាកនីមួយៗ(នាយក នាយករង គ្រូបង្រៀនមុខវិជ្ជា ជីវិតវិទ្យា និងសិស្ស)។ បន្ទាប់មកអ្នកសិក្សាស្រាវជ្រាវសំយោគបញ្ចូលគ្នាដោយផ្ដោតសំខាន់ទៅលើ កម្រិត អនុវត្តវិធី សាស្ត្របង្រៀន ផ្អែកលើបច្ចេកទេស ការអភិវឌ្ឍន៍សមត្ថភាពនិងប្រសិទ្ធភាពនៃការបង្រៀន ដោយសិក្សា លើអថេរនីមួយៗ និងសូចនាករទាំងប្រាំកម្រិត ។

ដើម្បីឆ្លើយតបនឹងចំណុចទាំងនេះ អ្នកសិក្សាស្រាវជ្រាវបានប្រើប្រាស់កម្មវិធី SPSS តាម៖(១) Frequency សម្រាប់រាប់និងបែងចែកសមាសភាពអ្នកចូលរួមជាព័ត៌មានទូទៅ (២)One Way ANOVA សម្រាប់ស្វែងរកចំនួនមធ្យម និងរកភាពខុសគ្នានៃដំណើរការអភិវឌ្ឍន៍ និងអនុវត្តវិធីសាស្ត្របង្រៀន នៃវិទ្យាល័យទាំងបីក្នុងស្រុករំដួល ដោយតម្លៃ P-value<0.05(មានភាពខុសគ្នា) P-value>0.05 (មានភាពដូចគ្នា) (៣)Microsoft Excel សម្រាប់សង់តារាង ក្រាហ្វិចនិងបកស្រាយព័ត៌មាន។ (៤)សន្ទស្សន៍ទំនន់ជាមធ្យម Weight Average Index(WAI)បានប្រើលើអត្រាកម្រិត នៃការអនុវត្ត វិធីសាស្ត្របង្រៀន មានកម្រិតចង្អុលបង្ហាញចំនួន៥កម្រិត ខ្ពស់បំផុត ខ្ពស់ មធ្យម ទាប និង ទាបបំផុត ឬ មិនដែលសោះ ម្តងម្កាល មធ្យម ញឹកញាប់ ញឹកញាប់បំផុត ដែលត្រូវបកស្រាយតាមលំនាំ វាស់លើទំហំទាំង៥នៃភាពជឿជាក់ (ទាបបំផុតឬមិនដែលសោះ=0.00-0.20, ទាបឬម្តងម្កាល=0.21-0.40, មធ្យម=0.41-0.60, ខ្ពស់ឬញឹកញាប់=0.61-0.80, ខ្ពស់បំផុតឬញឹកញាប់បំផុត=0.81-1)។

បន្ទាប់មក អ្នកសិក្សាស្រាវជ្រាវបានលើកជាសំណូមពរចំពោះចំណុចខ្វះខាត និងកែលម្អចំណុចខ្វះខាតតម្រង់ទិសការអភិវឌ្ឍន៍និងការអនុវត្តវិធីសាស្ត្របង្រៀនទាំងនោះឱ្យបានប្រសើរឡើង។

៣.៦.ក្រមសីលធម៌នៃការស្រាវជ្រាវ

អ្នកសិក្សាស្រាវជ្រាវបានផ្ដោតយកចិត្តទុកដាក់យ៉ាងខ្លាំងពីបញ្ហាក្រមសីលធម៌ និងរក្សាការសម្ងាត់ពីព្រោះវាមានសារសំខាន់ណាស់ក្នុងការធានាប្រសិទ្ធភាព នៃការស្រាវជ្រាវក៏ដូចជាការ បង្កើតនូវភាពទុកចិត្ត និងភាពជឿជាក់ដល់អ្នកចូលរួមផ្តល់ចម្លើយ ក៏ដូចជាទិន្នន័យផ្សេងៗ សម្រាប់ប្រើប្រាស់ក្នុងកិច្ចការស្រាវជ្រាវនេះផងដែរ។ មានការព្រមព្រៀងគ្នារវាងអ្នកផ្តល់ចម្លើយ និងអ្នកស្រាវជ្រាវ ដែលនាំឱ្យមានការទទួលបានព័ត៌មានច្បាស់លាស់ និងមានប្រសិទ្ធភាព ហើយអាចយកមកប្រើប្រាស់បាន សម្រាប់ធ្វើការវិភាគស៊ីជម្រៅ។ អត្តសញ្ញាណរបស់អ្នកផ្តល់ចម្លើយត្រូវបានរក្សាការសម្ងាត់ លើកលែងតែឈ្មោះសាលាដែលត្រូវបានបង្ហាញ ប៉ុន្តែវាក៏មានការឯកភាពពីនាយកសាលាគោលដៅនីមួយៗផងដែរ។ អ្នកសិក្សាស្រាវជ្រាវបាននាំយកនូវលិខិតអនុញ្ញាតទៅជាមួយដើម្បីធ្វើការបង្ហាញ និងសុំការអនុញ្ញាតពីអ្នកពាក់ព័ន្ធជាមុន

មុនពេលដែលពួកគេចាប់ផ្តើមបំពេញកម្រងសំណួរ។ ការធ្វើបែបនេះគឺដើម្បីបង្ហាញគោលបំណងនៃការ
ស្រាវជ្រាវដល់អ្នកបំពេញជាមុន ហើយអ្នកសិក្សាស្រាវជ្រាវក៏រំពឹងផងដែរថានឹងទទួលបានចម្លើយ ឬព័ត៌
មានពិតផងដែរ។

ជំពូកទី

លទ្ធផល និងការពិភាក្សា

ជំពូក៤: លទ្ធផល និង ការពិភាក្សា

៤.១. លទ្ធផល

នៅក្នុងជំពូកនេះ អ្នកសិក្សាស្រាវជ្រាវនឹងបង្ហាញអំពីលទ្ធផល និងការវិភាគនៃទិន្នន័យ លើប្រធានបទ៖ ការពង្រឹងសមត្ថភាពបង្រៀនរបស់គ្រូ តាមរយៈការអភិវឌ្ឍន៍វិធីសាស្ត្របង្រៀនមុខវិទ្យា ជីវវិទ្យា ក្នុងស្រុករំដួលខេត្តស្វាយរៀង។ លទ្ធផលនោះទទួលបានពីការបំពេញកម្រងសំណួរ ដែលក្នុងនោះ មាន៥ ផ្នែកសម្រាប់ក្រុមមនុស្សគោលដៅចំនួន៣ក្រុម៖ គណៈគ្រប់គ្រងសាលារៀនចំនួន៦នាក់ លោកគ្រូ អ្នកគ្រូបង្រៀននៅកម្រិតមធ្យមសិក្សាទុតិយភូមិមុខវិជ្ជា ជីវវិទ្យាចំនួន១០នាក់ និងសិស្សានុសិស្ស ដែល នៅវិទ្យាល័យទាំងបី ចំនួន១៣៥នាក់ ត្រូវបានជ្រើសរើសបំពេញកម្រងសំណួរ ដែលរៀបចំដោយ អ្នកស្រាវជ្រាវ។

ជាលទ្ធផលទទួលបានដូចខាងក្រោម៖

៤.១.១. ព័ត៌មានទូទៅអ្នកចូលរួម

តារាងទី៣៖ ចំនួនទិន្នន័យទទួលបាន

អ្នកចូលរួម n=151			គណៈគ្រប់គ្រង n=6	គ្រូ n=10	សិស្ស n=135
សាលា	វិ.ហ៊ុនសែន កំពង់ចក	n	២	៤	៤៥
		%	៣៣.៣៣%	៤០%	៣៣.៣០%
	វិ.ហ៊ុនសែន ពងទឹក	n	២	៣	៤៥
		%	៣៣.៣៣%	៣០%	៣៣.៣០%
	វិ.កំពង់សំរោង	n	២	៣	៤៥
		%	៣៣.៣៣%	៣០%	៣៣.៣០%
កើទ	ប្រុស	n	៦	៧	៤៤
		%	១០០%	៧០%	៣២.៦០%
	ស្រី	n	០	៣	៩១

		%	0	៣០%	៦៧.៤០%
ក្របខណ្ឌ/ មុខវិជ្ជាជ្រើសរើស(សិស្ស)	ត្រូវមើលឧត្តម/ពិត(សិស្ស)	n	៤	១០	៦៧
		%	៦៦.៧០%	១០០%	៤៩.៦០%
	ត្រូវមើលមូលដ្ឋាន/សង្គម(សិស្ស)	n	២	០	៦៨
		%	៣៣.៣០%	០	៥០.៤០%
បទពិសោធន៍ការងារ/ ថ្នាក់ទី(សិស្ស)	< ៥ឆ្នាំ ថ្នាក់ទី១០	n	០	១	៥១
		%	០	១០%	៣៧.៨០%
	៥ទៅ៩ ឆ្នាំ ថ្នាក់ទី១១	n	១	២	៣០
		%	១៦.៧០%	២០%	២២.២០%
	>៩ឆ្នាំ ថ្នាក់ទី១២	n	៥	៧	៥៤
		%	៨៣.៣០%	៧០%	៤០%

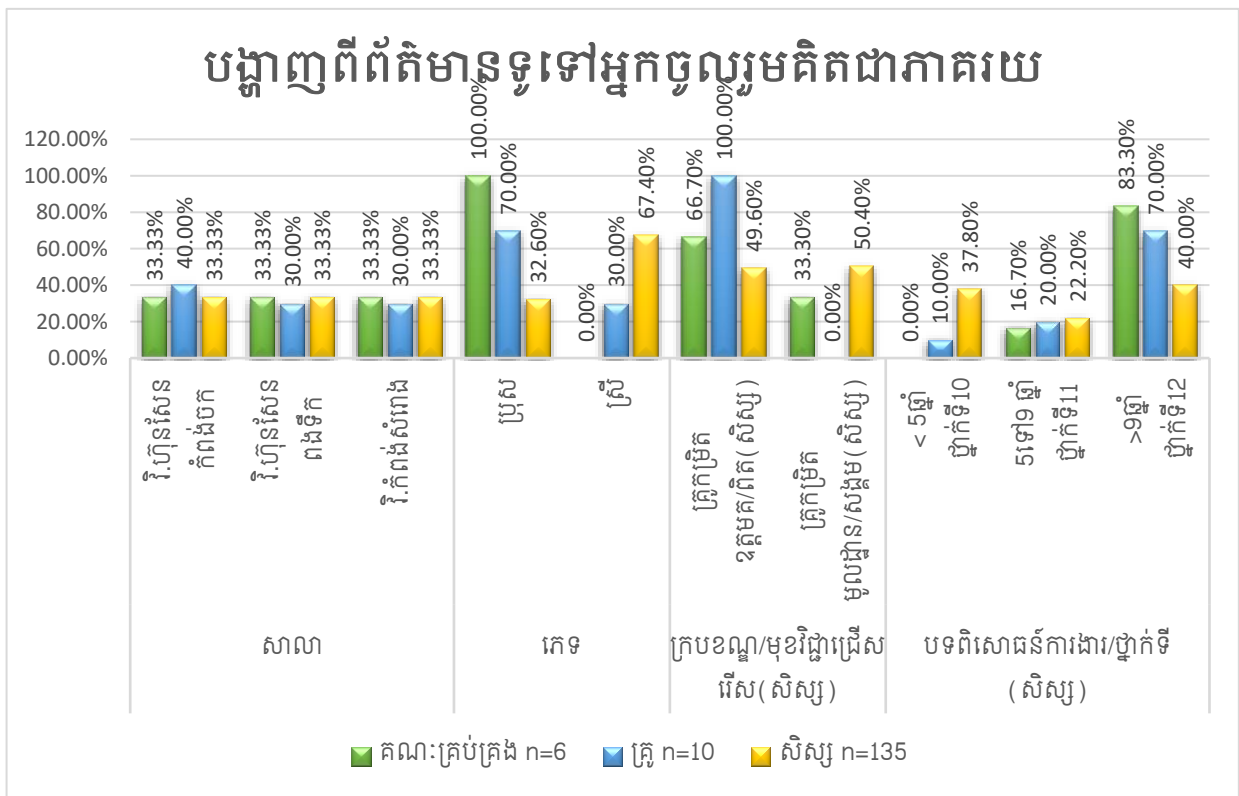

ក្រាហ្វិកទី១៖ បង្ហាញពីព័ត៌មានទូទៅអ្នកចូលរួមគិតជាភាគរយ

តាមទិន្នន័យខាងលើអ្នកសិក្សាស្រាវជ្រាវទទួលបានពីវិទ្យាល័យទាំងបីក្នុងស្រុករដ្ឋបាលមាន៖

គណៈគ្រប់គ្រងនៃវិទ្យាល័យទាំងបី ៦នាក់ ដែលមានវិទ្យាល័យហ៊ុនសែនកំពង់ចក្រ២នាក់ ស្មើនឹង ៣៣.៣៣%, វិទ្យាល័យហ៊ុនសែនពងទឹក២នាក់ស្មើនឹង៣៣.៣៣%, និងវិទ្យាល័យកំពង់សំរោង ២នាក់ ស្មើនឹង៣៣.៣៣% ក្នុងនោះប្រុស ១០០%, ហើយក្របខណ្ឌគ្រូបង្រៀនកម្រិតឧត្តម ៤នាក់ស្មើ នឹង ៦៦.៧០%, ក្របខណ្ឌគ្រូបង្រៀនកម្រិតមូលដ្ឋាន២នាក់ ស្មើនឹង៣៣.៣០%, បទពិសោធន៍ការងារពី ៥ ឆ្នាំទៅ៩ឆ្នាំ ១នាក់ស្មើនឹង១៦.៧០% និង ពី៩ឆ្នាំឡើងទៅ ៥នាក់ស្មើនឹង៨៣.៣០%(តារាងទី៣)។

គ្រូបង្រៀនឯកទេសជីវវិទ្យាកម្រិតមធ្យមសិក្សាទុតិយភូមិទាំងអស់១០នាក់ ក្នុងនោះវិទ្យាល័យ ហ៊ុន សែនកំពង់ចក្រ៤នាក់ ស្មើនឹង៤០%, វិទ្យាល័យហ៊ុនសែនពងទឹក៣នាក់ស្មើនឹង៣០%, និង វិទ្យាល័យ កំពង់សំរោង៣នាក់ស្មើនឹង៣០%, ក្នុងនោះប្រុស៧នាក់ ស្មើនឹង៧០% និងស្រី៣នាក់ ស្មើនឹង ៣០%, ជា គ្រូបង្រៀនកម្រិតឧត្តមទាំង១០នាក់ស្មើនឹង១០០%, បទពិសោធន៍ការងារ តិចជាង ៥ឆ្នាំ ១នាក់ស្មើនឹង ១០%, ពី៥ឆ្នាំទៅ៩ឆ្នាំ ២នាក់ស្មើនឹង ២០%, ពី៩ឆ្នាំឡើង ទៅ៧នាក់ស្មើនឹង ៧០%(តារាងទី៣)។

សិស្សក្នុងវិទ្យាល័យទាំងបី ១៣៥នាក់មាន វិទ្យាល័យហ៊ុនសែនកំពង់ចក្រ៤៥នាក់ ស្មើនឹង ៣៣.៣០%, វិទ្យាល័យហ៊ុនសែនពងទឹក៤៥នាក់នឹង៣៣.៣០%, និងវិទ្យាល័យកំពង់សំរោង ៤៥នាក់ នឹង៣៣.៣០%, ក្នុងនោះប្រុស៤៤ស្មើនឹង ៣២.៦០%និង ស្រី៩១នាក់ស្មើនឹង ៦៧.៤០%, ជ្រើសរើស វិទ្យាសាស្ត្រពិត៦៧នាក់ស្មើនឹង៤៩.៦០% និង វិទ្យាសាស្ត្រសង្គម ៦៨នាក់ស្មើនឹង៥០.៤០%, រៀនថ្នាក់ទី ១០៖៥១នាក់ស្មើនឹង៣៧.៨០%, ថ្នាក់ទី១១៖៣០នាក់ ស្មើនឹង២២.២០%និងថ្នាក់ទី១២៖៥៤នាក់ស្មើ នឹង៤០%(តារាងទី៣)។

៤.១.២.លទ្ធផលរបស់សំណួរស្រាវជ្រាវទី១

លទ្ធផលនៃសំណួរស្រាវជ្រាវទី១៖ តើអនុវត្តវិធីសាស្ត្របង្រៀនលើមុខវិជ្ជាជីវវិទ្យានៅកម្រិតមធ្យម សិក្សាទុតិយភូមិក្នុងស្រុករំដួលខេត្តស្វាយរៀងមានស្ថានភាពដូចម្តេច?

បន្ទាប់ពីទទួលបានទិន្នន័យពីកម្រងសំណួរ ជាលទ្ធផលទទួលបានដូចខាងក្រោម៖

៤.១.២.១. ការអនុវត្តគោលវិធីបង្រៀន

- គណៈគ្រប់គ្រង

តារាងទី៤៖ ការយល់ឃើញរបស់នាយក នាយករងទៅលើកម្រិតនៃការអនុវត្តគោលវិធីបង្រៀនរបស់គ្រូ

សូចនាករ	វិ.កំពង់ចក		វិ.ពងទឹក		វិ.សំរោង		សរុបជាមធ្យម		P-value
	WAI	OA	WAI	OA	WAI	OA	WAI	OA	
គោលវិធីគ្រូមជ្ឈមណ្ឌល	0.60	មធ្យម	0.40	ម្តងម្កាល	0.80	ញឹកញាប់	0.60	មធ្យម	0.83
គោលវិធីសិស្សមជ្ឈមណ្ឌល	0.90	ញឹកញាប់ណាស់	0.80	ញឹកញាប់	0.80	ញឹកញាប់	0.80	ញឹកញាប់	1.00

ចំណាំ៖ សន្ទស្សន៍ទំងន់ជាមធ្យម (WAI: Weight Average Index) វាស់លើទំហំ ទាំង៥នៃភាពជឿជាក់ (ទាបបំផុត ឬមិនដែលសោះ=0.00-0.20, ទាបឬម្តងម្កាល=0.21-0.40, មធ្យម=0.41-0.60, ខ្ពស់ឬញឹកញាប់=0.61-0.80, ខ្ពស់បំផុតឬញឹកញាប់បំផុត=0.81-1), OA=Overall Assessment (ការវាយម៉ែ) ។

តាមរយៈទិន្នន័យខាងលើនាយក នាយករងវិទ្យាល័យទាំងបីក្នុងស្រុករំដួលខេត្តស្វាយរៀង បានឆ្លើយថាលោកគ្រូ អ្នកគ្រូ បានអនុវត្តគោលវិធីគ្រូមជ្ឈមណ្ឌលដែលមានសន្ទស្សន៍ទំងន់គឺ កម្រិតមធ្យម (Mean=0.៦០) ហើយតាមសាលានីមួយៗមានការអនុវត្តគោលវិធីបង្រៀននេះក្នុងកម្រិតដូចគ្នា (P-value=0.៨២>0.០៥) (តារាងទី៤) ។ ចំពោះគោលវិធីសិស្សមជ្ឈមណ្ឌលមានសន្ទស្សន៍ទំងន់គឺ ញឹកញាប់ (Mean=0.៨០) ហើយតាមសាលានីមួយៗ មានការអនុវត្តគោលវិធីបង្រៀននេះ ក្នុងកម្រិតដូចគ្នា

(P-value=១>0.0៥)(តារាងទី៤)។ សរុបមក ការយល់ឃើញរបស់នាយក នាយករងថា នៅវិទ្យាល័យ ទាំងបីលោកគ្រូ អ្នកគ្រូកំពុងអនុវត្តការបង្រៀនតាមគោលវិធី សិស្សមជ្ឈមណ្ឌល។

• **ត្រូវ**

តារាងទី៥៖ កម្រិតអនុវត្តគោលវិធីបង្រៀនរបស់គ្រូ

សូចនាករ	វិ.កំពង់ចក		វិ.ពងទឹក		វិ.សំរោង		សរុបជាមធ្យម		P-Value
	n=4		n=3		n=3		n=10		
	WAI	OA	WAI	OA	WAI	OA	WAI	OA	
គោលវិធីគ្រូមជ្ឈមណ្ឌល	0.65	ញឹកញាប់	0.60	មធ្យម	0.62	ញឹកញាប់	0.62	ញឹកញាប់	0.83
គោលវិធីសិស្សមជ្ឈមណ្ឌល	0.80	ញឹកញាប់	0.80	ញឹកញាប់	0.80	ញឹកញាប់	0.80	ញឹកញាប់	1.00
សកម្មភាពគាំទ្រ									
អនុវត្តការបង្រៀន និងរៀនដោយទុកឱកាសឲ្យសិស្សធ្វើសកម្មភាពដោយផ្ទាល់	0.75	ខ្ពស់	0.73	ខ្ពស់	0.60	មធ្យម	0.70	ខ្ពស់	0.13
ការបង្រៀនដោយគ្រាន់តែឱ្យសិស្សស្តាប់និងចម្លងខ្លឹមសារមេរៀន	0.55	មធ្យម	0.60	មធ្យម	0.66	ខ្ពស់	0.60	មធ្យម	0.29
ប្រើប្រាស់គោលវិធីដោយប្រើប្រាស់វិធីសាស្ត្របង្រៀនច្រើនរួមបញ្ចូលគ្នា	0.75	ខ្ពស់	0.73	ខ្ពស់	0.66	ខ្ពស់	0.72	ខ្ពស់	0.60

ចំណាំ៖ សន្ទស្សន៍ទំងន់ជាមធ្យម(WAI: Weight Average Index)វាស់លើទំហំទាំង៥នៃភាពជឿជាក់ (ទាបបំផុតឬមិនដែលសោះ=0.00-0.20, ទាបឬម្តងម្កាល=0.21-0.40, មធ្យម=0.41-0.60, ខ្ពស់ឬញឹកញាប់=0.61-0.80, ខ្ពស់បំផុតឬញឹកញាប់បំផុត=0.81-1), OA=Overall Assessment (ការវាយម៉ែ)។

តាមរយៈទិន្នន័យបានបង្ហាញឱ្យឃើញថា គ្រូបង្រៀនមុខវិជ្ជាជីវ្យា ក្នុងវិទ្យាល័យទាំងបីបាន ប្រើប្រាស់គោលវិធីបង្រៀនគ្រូមជ្ឈមណ្ឌលមានភាពញឹកញាប់(Mean=0.៦២)។ ចំពោះគោលវិធីបង្រៀនសិស្សមជ្ឈមណ្ឌលមានភាពញឹកញាប់ (Mean=0.៨០) ចំពោះការអនុវត្តតាម សាលានីមួយៗលើគោលវិធីបង្រៀននេះក្នុងកម្រិតដូចគ្នា(P-value=១>0.0៥)(តារាងទី៥)។

ទិន្នន័យក៏បានបង្ហាញអំពីសកម្មភាពគាំទ្រឱ្យការអនុវត្តគោលវិធីបង្រៀនទាំងនេះ រួមមាន ការបង្រៀននិងរៀនដោយទុកឱកាសឱ្យសិស្សធ្វើសកម្មភាពដោយផ្ទាល់ក្នុងការរៀនមានកម្រិតខ្ពស់(Mean=0.៧០), ការបង្រៀនដោយកគ្រាន់តែឱ្យសិស្សស្តាប់ត្រួតពន្យល់និងចម្លងខ្លឹមសារមេរៀន មានកម្រិតមធ្យម(Mean=0.៦០), ការប្រើប្រាស់គោលវិធីដោយប្រើប្រាស់វិធីសាស្ត្រច្រើនរួមបញ្ចូលគ្នា មានកម្រិតខ្ពស់(Mean=0.៧២) ហើយសកម្មភាពគាំទ្រ ឱ្យគោលវិធីបង្រៀនទាំងនោះមានកម្រិត ដូចគ្នាគ្រប់សាលា(P-value >0.0៥)(តារាង៥)។ សរុបមក លោកគ្រូអ្នកគ្រូនៅវិទ្យាល័យទាំងបី ប្រើប្រាស់គោលវិធីសិស្សមជ្ឈមណ្ឌល ដោយបានអនុវត្តនូវសកម្មភាពគាំទ្រមួយចំនួនកម្រិតខ្ពស់ និងក្នុងស្ថានភាព ដូចគ្នាក្នុងវិទ្យាល័យទាំងបី។

៤.១.២.២. ការអនុវត្តវិធីសាស្ត្របង្រៀន

• គណៈគ្រប់គ្រង

តារាងទី៦៖ ការយល់ឃើញរបស់នាយក នាយករងទៅលើកម្រិតនៃការអនុវត្តវិធីសាស្ត្របង្រៀនរបស់គ្រូ

ស្ថិតិសាស្ត្រ	វិ.កំពង់ចក		វិ.ពងទឹក		វិ.សំរោង		សរុបជាមធ្យម		P-value
	WAI	OA	WAI	OA	WAI	OA	WAI	OA	
វិធីបង្រៀនតាមបែបBloom Taxonomy	0.70	ញឹកញាប់	0.60	មធ្យម	0.60	មធ្យម	0.63	ញឹកញាប់	0.82

វិធីបង្រៀនដោយបញ្ជាក់ការអប់រំ សម្រាប់ការអភិវឌ្ឍន៍ប្រកបដោយនិរន្តរ ភាព(ESD)	0.70	ញឹក ញាប់	0.70	ញឹក ញាប់	0.50	មធ្យម	0.63	ញឹក ញាប់	0.38
វិធីសាស្ត្របង្រៀនតាមបែបសហការ	0.70	ញឹក ញាប់	0.60	មធ្យម	0.70	ញឹក ញាប់	0.67	ញឹក ញាប់	0.85
វិធីសាស្ត្របង្រៀនតាមបែបវិធីវិទ្យា សាស្ត្រ	0.70	ញឹក ញាប់	0.60	មធ្យម	0.70	ញឹក ញាប់	0.67	ញឹក ញាប់	0.85
វិធីសាស្ត្របង្រៀនតាមបែបរិះរក	0.70	ញឹក ញាប់	0.60	មធ្យម	0.70	ញឹក ញាប់	0.67	ញឹក ញាប់	0.85
វិធីបង្រៀនតាមផែនទីគំនិត	0.50	មធ្យម	0.60	មធ្យម	0.50	មធ្យម	0.53	មធ្យម	0.85
វិធីបង្រៀនតាមតុក្កតាគំនិត	0.50	មធ្យម	0.40	ម្តង ម្កាល	0.40	ម្តង ម្កាល	0.43	មធ្យម	0.90
វិធីសាស្ត្របង្រៀនតាមបែបដោះស្រាយ បញ្ហា	0.70	ញឹក ញាប់	0.70	ញឹក ញាប់	0.70	ញឹក ញាប់	0.70	ញឹក ញាប់	1.00
វិធីសាស្ត្របង្រៀនតាមបែបស្ថាបនា និយម	0.70	ញឹក ញាប់	0.70	ញឹក ញាប់	0.60	មធ្យម	0.67	ញឹក ញាប់	0.85

ចំណាំ៖ សន្ទស្សន៍ទំងន់ជាមធ្យម(WAI: Weight Average Index) វាស់លើទំហំទាំង៥នៃភាពជឿជាក់ (ទាប
បំផុតឬមិនដែលសោះ=0.00-0.20, ទាបឬម្តងម្កាល=0.21-0.40, មធ្យម=0.41-0.60, ខ្ពស់ឬញឹក ញាប់=0.61-
0.80, ខ្ពស់បំផុតឬញឹកញាប់បំផុត=0.81-1), OA=Overall Assessment (ការវាយម៉ែ)។

តាមរយៈទិន្នន័យខាងលើ នាយក នាយករងវិទ្យាល័យទាំងបីក្នុងស្រុករំដួលខេត្តស្វាយរៀង បាន
ឆ្លើយថាលោកគ្រូ អ្នកគ្រូរបស់លោកនាយកបានអនុវត្តវិធីសាស្ត្របង្រៀន រួមមាន វិធីបង្រៀនតាមបែប
Bloom Taxonomy មានកម្រិតញឹកញាប់(Mean=0.៦៣), វិធីបង្រៀនដោយបញ្ជាក់ការអប់រំសម្រាប់
ការអភិវឌ្ឍប្រកបដោយនិរន្តរភាព(ESD)មានកម្រិតញឹកញាប់(Mean=0.៦៣), វិធីសាស្ត្របង្រៀន តាម
បែបសហការ មានកម្រិតញឹកញាប់(Mean=0.៦៧), វិធីសាស្ត្របង្រៀនតាមបែបវិធីវិទ្យាសាស្ត្រ មាន
កម្រិតញឹកញាប់(Mean=0.៦៧), វិធីសាស្ត្របង្រៀនតាមបែបរិះរកមានកម្រិតញឹកញាប់ (Mean=

០.៦៧), វិធីបង្រៀនតាមផែនទីគំនិត មានកម្រិតមធ្យម (Mean=0.៥៣), វិធីបង្រៀនតាមតុក្កតាគំនិត មានកម្រិតមធ្យម(Mean=0.៤៣), វិធីសាស្ត្របង្រៀនតាមបែបដោះស្រាយបញ្ហាមានកម្រិតញឹកញាប់ (Mean=0.៧០), វិធីសាស្ត្របង្រៀនតាមបែបស្ថាបនាមានកម្រិតញឹកញាប់ (Mean= 0.៦៧) ហើយ មានកម្រិតការអនុវត្តដូចគ្នានៃវិធីសាស្ត្រទាំងនេះក្នុងវិទ្យាល័យទាំងបី (P-value >0.0៥) (តារាងទី៦)។

សរុបមកនាយក នាយករងវិទ្យាល័យទាំងបីក្នុងស្រុករំដួលខេត្តស្វាយរៀង បានឆ្លើយថា លោកគ្រូ អ្នកគ្រូនៅវិទ្យាល័យទាំងបីខាងលើបានអនុវត្តវិធីសាស្ត្របង្រៀនបែបដោះស្រាយបញ្ហា បានញឹកញាប់ (Mean=0.៧០) ខណៈដែលការប្រើប្រាស់វិធីសាស្ត្រ បង្រៀនបែបតុក្កតាគំនិតអនុវត្តបានតិចបំផុត (Mean=0.៤៣)។ ហើយមានកម្រិតការអនុវត្តដូចគ្នានៃវិធីសាស្ត្រទាំងនេះក្នុងវិទ្យាល័យទាំងបី។

• គ្រូ

តារាងទី៧៖កម្រិតនៃការអនុវត្តវិធីសាស្ត្របង្រៀនរបស់គ្រូ

សូចនាករ	វិ.កំពង់ចក		វិ.ពងទឹក		វិ.សំរោង		សរុបជាមធ្យម		P-value
	n=4		n=3		n=3		n=10		
	WAI	OA	WAI	OA	WAI	OA	WAI	OA	
វិធីបង្រៀនតាមបែបBloom Taxonomy	0.75	ញឹកញាប់	0.66	ញឹកញាប់	0.46	មធ្យម	0.64	ញឹកញាប់	0.51
វិធីបង្រៀនដោយបញ្ហាបកាអប់រំសម្រាប់ការអភិវឌ្ឍន៍ប្រកបដោយនិរន្តរភាព (ESD)	0.70	ញឹកញាប់	0.73	ញឹកញាប់	0.53	មធ្យម	0.66	ញឹកញាប់	0.42
វិធីសាស្ត្របង្រៀនតាមបែបសហការ	0.75	ញឹកញាប់	0.73	ញឹកញាប់	0.53	មធ្យម	0.68	ញឹកញាប់	0.41
វិធីសាស្ត្របង្រៀនតាមបែបវិធីវិទ្យាសាស្ត្រ	0.70	ញឹកញាប់	0.66	ញឹកញាប់	0.60	មធ្យម	0.66	ញឹកញាប់	0.44

វិធីសាស្ត្របង្រៀនតាមបែបវិះ រក	0.60	មធ្យម	0.46	មធ្យម	0.53	មធ្យម	0.54	មធ្យម	0.48
វិធីបង្រៀនតាមផែនទីគំនិត	0.50	មធ្យម	0.60	មធ្យម	0.33	ម្តង ម្កាល	0.48	មធ្យម	0.41
វិធីបង្រៀនតាមតុក្កតាគំនិត	0.50	មធ្យម	0.46	មធ្យម	0.26	ម្តង ម្កាល	0.42	មធ្យម	0.30
វិធីសាស្ត្របង្រៀនតាមបែប ដោះស្រាយបញ្ហា	0.60	មធ្យម	0.53	មធ្យម	0.46	ម្តង ម្កាល	0.54	មធ្យម	0.48
វិធីសាស្ត្របង្រៀនតាមបែប ស្ថាបនា	0.60	មធ្យម	0.60	មធ្យម	0.40	ម្តង ម្កាល	0.54	មធ្យម	0.22

ចំណាំ៖ សន្ទស្សន៍ទំងន់ជាមធ្យម (WAI: Weight Average Index) វាស់លើទំហំទាំង៥នៃភាពជឿជាក់ (ទាប
បំផុតឬមិនដែលសោះ=0.00-0.20, ទាបឬម្តងម្កាល=0.21-0.40, មធ្យម=0.41-0.60, ខ្ពស់ឬញឹកញាប់=0.61-
0.80, ខ្ពស់បំផុតឬញឹកញាប់បំផុត=0.81-1), OA=Overall Assessment (ការវាយម៉ែ)

តាមរយៈទិន្នន័យខាងលើ គ្រូបង្រៀនមុខវិជ្ជាជីវិទ្យានៃសាលាទាំងបីក្នុងស្រុករំដួលខេត្តស្វាយរៀង
បានអនុវត្តវិធីសាស្ត្របង្រៀន រួមមាន វិធីបង្រៀនតាមបែប Bloom Taxonomy មានកម្រិតញឹកញាប់
(Mean=0.៦៤), វិធីបង្រៀនដោយបញ្ជាក់ការអប់រំសម្រាប់ការអភិវឌ្ឍន៍ប្រកបដោយនិរន្តរភាព(ESD)
មានកម្រិតញឹកញាប់(Mean=0.៦៦), វិធីសាស្ត្របង្រៀនតាមបែបសហការ មានកម្រិតញឹកញាប់
(Mean=0.៦៨), វិធីសាស្ត្របង្រៀនតាមបែបវិធីវិទ្យាសាស្ត្រ មានកម្រិតញឹកញាប់(Mean=0.៦៦), វិធី
សាស្ត្របង្រៀនតាមបែបវិះរកមានកម្រិតមធ្យម(Mean=0.៥៤), វិធីបង្រៀនតាមផែនទីគំនិត មានកម្រិត
មធ្យម (Mean=0.៤៨), វិធីបង្រៀនតាមតុក្កតាគំនិតមានកម្រិតមធ្យម(Mean=0.៤២), វិធីសាស្ត្រ
បង្រៀនតាមបែបដោះស្រាយបញ្ហាមានកម្រិតមធ្យម (Mean=0.៥៤), វិធីសាស្ត្របង្រៀនតាម បែបស្ថាប
នាមានកម្រិតមធ្យម (Mean=0.៥៤) ហើយមានកម្រិតការអនុវត្តដូចគ្នា នៃវិធីសាស្ត្របង្រៀន ទាំងនេះ
របស់គ្រូក្នុងវិទ្យាល័យទាំងបី (P-value >0.0៥)(តារាងទី៧)។

សរុបមកគ្រូបង្រៀនមុខវិជ្ជាជីវវិទ្យានៃសាលាទាំងបីក្នុងស្រុករំដួលខេត្តស្វាយរៀង បានអនុវត្ត វិធីសាស្ត្របង្រៀនតាមបែបសហការញឹកញាប់ (Mean=0.៦៨) ខណៈដែលប្រើប្រាស់វិធីសាស្ត្របង្រៀនតាមបែបតុក្កតាគំនិត កម្រិតមធ្យម (Mean=0.៤២) ហើយមានកម្រិត ការអនុវត្តដូចគ្នានៃវិធីសាស្ត្របង្រៀនទាំងនេះរបស់គ្រូក្នុងវិទ្យាល័យទាំងបី ។

- សិស្ស

តារាងទី៨៖ ការឆ្លើយតបរបស់សិស្សទៅលើកម្រិតនៃការអនុវត្តវិធីសាស្ត្របង្រៀនរបស់គ្រូ

សូចនាករ	វិ.កំពង់ចករ n=45		វិ.ពងទឹក n=45		វិ.សំរោង n=45		សរុបជាមធ្យម n=135		P-value
	WAI	OA	WAI	OA	WAI	OA	WAI	OA	
ការភ័ន្តកាំងរបស់គ្រូពេលបង្រៀន	0.27	ទាប	0.36	ទាប	0.36	ទាប	0.33	ទាប	0.03
គន្លឹះថ្មីរបស់គ្រូក្នុងការបង្រៀន	0.72	ខ្ពស់	0.75	ខ្ពស់	0.70	ខ្ពស់	0.73	ខ្ពស់	0.16
ការបណ្តុះសមត្ថភាពសិស្សក្នុងការបង្កើតបញ្ហាគិថីថ្មី	0.69	ខ្ពស់	0.70	ខ្ពស់	0.68	ខ្ពស់	0.70	ខ្ពស់	0.68
ការធ្វើឲ្យសិស្សចាប់ចងចាំ ងាយយល់ និងអនុវត្តបាន	0.74	ខ្ពស់	0.73	ខ្ពស់	0.71	ខ្ពស់	0.73	ខ្ពស់	0.48
ការលើកទឹកចិត្តសិស្សឱ្យចេះសំយោគគំនិតតាម ប្លូម	0.66	ខ្ពស់	0.66	ខ្ពស់	0.65	ខ្ពស់	0.66	ខ្ពស់	0.84
សិស្សប្តូរពីអកម្មទៅសកម្មក្នុងការរៀន	0.67	ខ្ពស់	0.71	ខ្ពស់	0.64	ខ្ពស់	0.68	ខ្ពស់	0.42

ចំណាំ៖ សន្ទស្សន៍ទំងន់ជាមធ្យមWAI: Weight Average Index វាស់លើទំហំទាំង ៥នៃភាពជឿជាក់ (ទាបបំផុត ឬមិនដែលសោះ=0.00-0.20, ទាបប្រមូលម្តង=0.21-0.40, មធ្យម=0.41-0.60, ខ្ពស់ប្រព្រឹកញាប់=0.61-0.80, ខ្ពស់បំផុតប្រព្រឹកញាប់បំផុត=0.81-1), OA=Overall Assessment (ការវាយម៉ែ) ។

តាមទិន្នន័យខាងលើ សិស្សបានឆ្លើយតបការអនុវត្តន៍វិធីសាស្ត្របង្រៀនរបស់គ្រូគឺ គន្លឹះថ្មីរបស់គ្រូ ក្នុងការ បង្រៀនមានកម្រិតខ្ពស់ (Mean=0.៧៣) , ការធ្វើឲ្យសិស្សឆាប់ចងចាំ ងាយយល់ និងអនុវត្តបាន មានកម្រិតខ្ពស់ (Mean=0.៧៣) ដែលទិដ្ឋភាពទាំងនេះមានលក្ខណៈដូចគ្នាក្នុងវិទ្យាល័យទាំងបី (P-value>0.0៥) (តារាងទី៨) ។ ស្របពេលដែល ការភ័ន្តកាំងរបស់គ្រូពេលបង្រៀន មានកម្រិតទាប (Mean=0.៣៣) ដែលការភ័ន្តកាំងរបស់គ្រូពេលបង្រៀននេះ មានទិន្នន័យបង្ហាញថាគ្រូក្នុងវិទ្យាល័យ ទាំងបីស្ថិតក្នុងស្ថានភាពខុសគ្នាដោយវិទ្យាល័យហ៊ុនសែនកំពង់ចក់ (Mean=0.២៧) និង វិទ្យាល័យពីរ ទៀត (Mean=0.៣៦) (P-value<0.0៥) (តារាងទី៨) ។

ជារួមលោកគ្រូអ្នកគ្រូនៅវិទ្យាល័យទាំងបី មានសមត្ថភាពគ្រប់គ្រាន់ក្នុងការផ្ទេរចំណេះដឹង ក្នុង នោះរួមមាន គ្រូមានបន្ថែមគន្លឹះថ្មីក្នុងការបង្រៀនដែលធ្វើឱ្យសិស្សឆាប់ចងចាំ ងាយយល់ និងអនុវត្តបាន។

៤.១.២.៣. បច្ចេកទេសបង្រៀន

• គណៈគ្រប់គ្រង

តារាងទី៩៖ ការមើលឃើញរបស់លោកនាយក លោកនាយករងទៅលើការអនុវត្តបច្ចេកទេសបង្រៀនរបស់គ្រូ

សូចនាករ	វិ.កំពង់ចក់		វិ.ពងទឹក		វិ.សំរោង		សរុបជាមធ្យម		P-value
	n=2	n=2	n=2	n=2	n=2	n=2	n=6		
	WAI	OA	WAI	OA	WAI	OA	WAI	OA	
ការងារក្រុម	0.80	ញឹកញាប់	0.80	ញឹកញាប់	0.50	មធ្យម	0.70	ញឹកញាប់	0.054
ការងារពិសោធន៍	0.60	មធ្យម	0.70	ញឹកញាប់	0.70	ញឹកញាប់	0.67	ញឹកញាប់	0.65

				ញាប់		ញាប់		ញាប់	
ទស្សនៈកិច្ចសិក្សា សៀវភៅកំណត់ហេតុ ការ សរសេររបាយការណ៍	0.50	មធ្យម	0.40	ម្តង ម្កាល	0.30	ម្តង ម្កាល	0.40	ម្តង ម្កាល	0.65
ការធ្វើបទបង្ហាញ ការតាំង ពិពណ៌	0.40	ម្តង ម្កាល	0.40	ម្តង ម្កាល	0.30	ម្តង ម្កាល	0.37	ម្តង ម្កាល	0.90
សម្ភាសន៍	0.50	មធ្យម	0.40	ម្តង ម្កាល	0.30	ម្តង ម្កាល	0.40	ម្តង ម្កាល	0.65
ការរៀនតាម 5E	0.40	ម្តង ម្កាល	0.40	ម្តង ម្កាល	0.30	ម្តង ម្កាល	0.37	ម្តង ម្កាល	0.90
ដឹក ស Jigsaw	0.40	ម្តង ម្កាល	0.40	ម្តង ម្កាល	0.30	ម្តង ម្កាល	0.37	ម្តង ម្កាល	0.90
Think-Pari-Shera	0.40	ម្តង ម្កាល	0.50	មធ្យម	0.20	មិន ដែល សោះ	0.37	ម្តង ម្កាល	0.63
K-W-L	0.40	ម្តង ម្កាល	0.40	ម្តង ម្កាល	0.20	មិន ដែលសោះ	0.33	ម្តង ម្កាល	0.65

ចំណាំ៖ សន្ទស្សន៍ទំនងជាមធ្យមWAI: Weight Average Index វាស់លើទំហំទាំង៥នៃភាព ជឿជាក់ (ទាបបំផុតឬ មិនដែលសោះ=0.00-0.20, ទាបឬម្តងម្កាល=0.21-0.40, មធ្យម=0.41-0.60, ខ្ពស់ឬញឹកញាប់=0.61-0.80, ខ្ពស់ បំផុតឬញឹកញាប់បំផុត=0.81-1), OA=Overall Assessment (ការវាយម៉ែ), P-valueកម្រិតភាពជឿជាក់ដែល មានទំហំ 0.05។

តាមទិន្នន័យខាងលើបង្ហាញថា គណៈគ្រប់គ្រងឆ្លើយពីការអនុវត្តបច្ចេកទេសបង្រៀនរបស់គ្រូ កម្រិតញឹកញាប់មាន ការងារក្រុម(Mean=0.៧០) និងការងារពិសោធន៍ញឹកញាប់(Mean=0.៦៧) ស្របពេលដែល បច្ចេកទេសផ្សេងទៀតម្តងម្កាល រួមមានទស្សនៈកិច្ចសិក្សា សៀវភៅកំណត់ហេតុ ការសរ សេររបាយការណ៍(Mean=0.៤០) ការធ្វើបទបង្ហាញ ការតាំងពិពណ៌(Mean=0.៣៧) សម្ភាសន៍

(Mean=0.៤០) ការរៀនតាម 5E(Mean=0.៣៧) ជីក ស Jigsaw(Mean=0.៣៧) Think-Pari-Shera(Mean=0.៣៧) K-W-L (Mean=0.៣៧) ដែលតាមរយៈ ការមើលឃើញ របស់គណៈគ្រប់ បានបង្ហាញថាវិទ្យាល័យទាំងបី មានការអនុវត្តបច្ចេកទេសបង្រៀនដូចគ្នា (P-value >0.0៥)(តារាងទី ៩)។ សរុបមក គណៈគ្រប់គ្រងបានមើលឃើញថា លោកគ្រូអ្នកគ្រូ បានអនុវត្តបច្ចេក ទេសការងារ ក្រុម ថែមទាំងមានពិសោធន៍ផងដែរ។

• ត្រូ

តារាងទី១០៖ កម្រិតនៃការអនុវត្តបច្ចេកទេសបង្រៀនរបស់គ្រូ

សូចនាករ	វិ.កំពង់ចក		វិ.ពងទឹក		វិ.សំរោង		សរុបជាមធ្យម		P-value
	n=4		n=3		n=3		n=10		
	WAI	OA	WAI	OA	WAI	OA	WAI	OA	
ការងារក្រុម	0.70	ញឹកញាប់	0.80	ញឹកញាប់	0.66	ញឹកញាប់	0.72	ញឹកញាប់	0.65
ការងារពិសោធន៍	0.55	មធ្យម	0.60	មធ្យម	0.40	ម្តងម្កាល	0.52	មធ្យម	0.19
ទស្សនៈកិច្ចសិក្សា សៀវភៅកំណត់ហេតុ ការ សរសេររបាយការណ៍	0.45	មធ្យម	0.53	មធ្យម	0.40	ម្តងម្កាល	0.46	មធ្យម	0.52
ការធ្វើបទបង្ហាញ ការតាំង ពិពណ៌	0.30	ម្តងម្កាល	0.46	មធ្យម	0.20	មិនដែលសោះ	0.32	ម្តងម្កាល	0.25
សម្ភាសន៍	0.45	មធ្យម	0.53	មធ្យម	0.26	ម្តងម្កាល	0.42	មធ្យម	0.26
ការរៀនតាម 5E	0.35	ម្តងម្កាល	0.40	ម្តងម្កាល	0.26	ម្តងម្កាល	0.34	ម្តងម្កាល	0.73

		ម្កាល		ម្កាល		ម្កាល		ម្កាល	
ជីក ស Jigsaw	0.34	ម្កង ម្កាល	0.20	មិន ដែល សោះ	0.20	មិន ដែល សោះ	0.26	ម្កង ម្កាល	0.02
Think-Pari-Shera	0.35	ម្កង ម្កាល	0.20	មិន ដែល សោះ	0.20	មិន ដែល សោះ	0.26	ម្កង ម្កាល	0.02
K-W-L	0.35	ម្កង ម្កាល	0.20	មិន ដែល សោះ	0.20	មិន ដែល សោះ	0.26	ម្កង ម្កាល	0.02

ចំណាំ៖ សន្ទស្សន៍ទំនង់ជាមធ្យម WAI: Weight Average Index វាស់លើទំហំទាំង៥នៃភាពជឿជាក់ (ទាបបំផុតបូមិនដែលសោះ=0.00-0.20, ទាបបូម្កងម្កាល=0.21-0.40, មធ្យម=0.41-0.60, ខ្ពស់បូញឹកញាប់=0.61-0.80, ខ្ពស់បំផុតបូញឹកញាប់បំផុត=0.81-1), OA=Overall Assessment (ការវាយម៉ែ)។

តាមទិន្នន័យខាងលើបង្ហាញថាគ្រូបានអនុវត្តនូវបច្ចេកទេសបង្រៀន ការងារក្រុមមានកម្រិតញឹកញាប់ (Mean= 0.៧២), ស្របពេលដែល ការអនុវត្តន៍បច្ចេកទេសបីម្តងម្កាល មាន ការធ្វើបទបង្ហាញ ការតាំងពិពណ៌ (Mean= 0.៣២, ការរៀនតាម 5E (Mean= 0.៣២) ។ ចំពោះការអនុវត្តន៍លើ បច្ចេកទេសទាំងនេះ បានបង្ហាញថាគ្រូវិទ្យាល័យទាំងបី មានការអនុវត្តន៍បច្ចេកទេសបង្រៀនដូចគ្នា (P-value >0.0៥)។ លើកលែងតែបច្ចេកទេសទាំងបីនេះ (ជីក ស Jigsaw, Think-Pari-Shera, K-W-L) មានការអនុវត្តន៍ម្តងម្កាល (Mean= 0.២៦) ដែលដែលគ្រូនៅវិទ្យាល័យទាំងបីមានការអនុវត្តន៍មិនដូចគ្នា (P-value <0.0៥) ដោយមានវិទ្យាល័យពីរ គឺ វិទ្យាល័យហ៊ុនសែនពងទឹកនិងវិទ្យាល័យកំពង់សំរោង មិនដែលបានអនុវត្តសោះ ស្របពេលដែលវិទ្យាល័យហ៊ុនសែនកំពង់ចក បានអនុវត្តម្តងម្កាល (តារាងទី១០)។

សរុបមក លោកគ្រូអ្នកគ្រូមានការអនុវត្តន៍បច្ចេកទេសការងារក្រុមតែមួយប៉ុណ្ណោះ។

• សិស្ស

តារាងទី១១៖ ការឆ្លើយតបរបស់សិស្សទៅលើការអនុវត្តបច្ចេកទេសបង្រៀនរបស់គ្រូ

សូចនាករ	វិ.កំពង់ចករ n=45		វិ.ពងទឹក n=45		វិ.សំរោង n=45		សរុបជាមធ្យម n=135		P-value
	WAI	OA	WAI	OA	WAI	OA	WAI	OA	
ទាក់ទាញអារម្មណ៍ក្នុងការរៀន	0.66	ខ្ពស់	0.67	ខ្ពស់	0.68	ខ្ពស់	0.68	ខ្ពស់	0.6
រៀបចំក្រុមចម្រុះសមត្ថភាព សិស្ស ជួយសិស្ស	0.65	ខ្ពស់	0.68	ខ្ពស់	0.66	ខ្ពស់	0.67	ខ្ពស់	0.61
មានសម្ភារជំនួយក្នុងការបង្រៀន និង ពិសោធន៍	0.6	ខ្ពស់	0.66	ខ្ពស់	0.62	ខ្ពស់	0.63	ខ្ពស់	0.18
លើកទឹកចិត្តសិស្សឱ្យធ្វើបទបង្ហាញ និងចែករំលែកដល់សិស្សក្នុងថ្នាក់	0.56	មធ្យម	0.68	ខ្ពស់	0.66	ខ្ពស់	0.64	ខ្ពស់	0.001
ប្រើប្រាស់បច្ចេកវិទ្យាព័ត៌មានវិទ្យា	0.70	ខ្ពស់	0.67	ខ្ពស់	0.67	ខ្ពស់	0.68	ខ្ពស់	0.69
វាយតម្លៃសិស្ស(ប្រឡង)ដោយស្មើ ភាព	0.77	ខ្ពស់	0.74	ខ្ពស់	0.72	ខ្ពស់	0.75	ខ្ពស់	0.27

ចំណាំ៖ សន្ទស្សន៍ទំនងជាមធ្យម WAI: Weight Average Index វាស់លើទំហំទាំង៥នៃភាព ជឿជាក់ (ទាបបំផុត ឬមិនដែលសោះ=0.00-0.20, ទាបប្រមូលម្តាល=0.21-0.40, មធ្យម=0.41-0.60, ខ្ពស់ប្រព្រឹក ញាប់=0.61-0.80, ខ្ពស់បំផុតប្រព្រឹកញាប់បំផុត=0.81-1), OA=Overall Assessment (ការវាយតម្លៃ) ។

តាមទិន្នន័យខាងលើបង្ហាញថា សិស្សបានឆ្លើយតបពីការអនុវត្តបច្ចេកទេសបង្រៀន របស់គ្រូ ដែលគ្រូបានអនុវត្តកម្រិតខ្ពស់ រួមមាន ទាក់ទាញអារម្មណ៍ក្នុងការរៀន(Mean= 0.៦៨), រៀបចំក្រុម ចម្រុះសមត្ថភាព សិស្សជួយសិស្ស(Mean=0.៦៧), មានសម្ភារជំនួយក្នុងការបង្រៀន និងពិសោធន៍ (Mean= 0.៦៣), លើកទឹកចិត្តសិស្សឱ្យធ្វើបទបង្ហាញ និងចែករំលែកដល់សិស្ស ក្នុងថ្នាក់(Mean= 0.៦៤), ប្រើប្រាស់បច្ចេកវិទ្យាព័ត៌មានវិទ្យា(Mean= 0.៦៨), វាយតម្លៃសិស្ស (ប្រឡង)ដោយស្មើភាព (Mean= 0.៧៥) ហើយសិស្សទទួលបានដូចគ្នាក្នុង វិទ្យាល័យទាំងបី (P-value >0.0៥) លើកលែង

តែ លើកទឹកចិត្តសិស្សឱ្យធ្វើបទបង្ហាញនិងចែករំលែកដល់សិស្សក្នុងថ្នាក់ មានភាពខុសគ្នាក្នុងវិទ្យាល័យ ទាំងបី(P-value >0.0៥)(តារាងទី១១)។ សរុបមក សិស្សបាន មើលឃើញថា គ្រូមានការអនុវត្តន៍ បច្ចេកទេសបង្រៀនកម្រិតខ្ពស់ ជាពិសេសបានវាយតម្លៃសិស្ស (ប្រឡង)ដោយស្មើភាព(Mean= 0.៧៥)។

៤.១.២.៤. ប្រសិទ្ធភាពនៃការបង្រៀន

- សិស្ស

តារាងទី១២៖ ការឆ្លើយតបរបស់សិស្សក្នុងប្រសិទ្ធភាពនៃការបង្រៀនរបស់គ្រូ

ការបែងចែក	វិ.កំពង់ចក		វិ.ពងទឹក		វិ.សំរោង		សរុបជាមធ្យម		P-value
	n=45		n=45		n=45		n=135		
	WAI	OA	WAI	OA	WAI	OA	WAI	OA	
សិស្សមានបំណិនគិតចេះ វិភាគ និងដោះស្រាយបញ្ហា	0.68	ខ្ពស់	0.72	ខ្ពស់	0.67	ខ្ពស់	0.69	ខ្ពស់	0.45
សិស្សទទួលបានការវាយតម្លៃ ប្រឡង ដោយតម្លាភាព	0.72	ខ្ពស់	0.71	ខ្ពស់	0.68	ខ្ពស់	0.71	ខ្ពស់	0.22
សិស្សមានសមត្ថភាព ស្រាវជ្រាវមេរៀន និង បង្កើតបញ្ហាគំប្លី	0.64	ខ្ពស់	0.67	ខ្ពស់	0.63	ខ្ពស់	0.65	ខ្ពស់	0.25
សិស្សមានសមត្ថភាពចងចាំ យល់និងអនុវត្តមេរៀន	0.63	ខ្ពស់	0.64	ខ្ពស់	0.6	មធ្យម	0.63	ខ្ពស់	0.1
សិស្សមានជំនាញគិតនិង សំយោគ	0.62	ខ្ពស់	0.62	ខ្ពស់	0.6	មធ្យម	0.62	ខ្ពស់	0.58

គំនិតតាមប្លុម									
សិស្សមានភាពឆ្លើយតប និង មេរៀនរហ័ស	0.62	ខ្ពស់	0.64	ខ្ពស់	0.6	មធ្យម	0.63	ខ្ពស់	0.35

ចំណាំ៖ សន្ទស្សន៍ទំងន់ជាមធ្យម WAI: Weight Average Index វាស់លើទំហំទាំង៥នៃភាពជឿជាក់ (ទាបបំផុត ឬមិនដែលសោះ=0.00-0.២០, ទាបប្រមូលម្តង=0.២១-0.៤០, មធ្យម=0.៤១-0.៦០, ខ្ពស់ប្រាកដ ញាប់= 0.៦១-0.៨០, ខ្ពស់បំផុតប្រាកដប្រាស់បំផុត=0.៨១-១), OA=Overall Assessment (ការវាយតម្លៃ)។

ជារួម សិស្សមានការអភិវឌ្ឍន៍សមត្ថភាពកម្រិតខ្ពស់ជាពិសេស សិស្សទទួលបានការវាយតម្លៃ ប្រឡងដោយតម្លាភាពកម្រិតខ្ពស់(Mean=0.៧១) ស្ថិតក្នុងកម្រិតខ្ពស់ជាងគេ ហើយប្រសិទ្ធភាពនេះ សិស្សទទួលបាន ដូចគ្នាក្នុង វិទ្យាល័យទាំងបី (P-value >0.0៥)(តារាងទី១២)។

៤.១.២.៥. សរុបលទ្ធផល នៃសំណួរស្រាវជ្រាវទី១

តាមទិន្នន័យដែលបានវិភាគខាងលើយើងសង្កេតឃើញថានាយក នាយករង លោកគ្រូអ្នកគ្រូ ទាំង បីវិទ្យាល័យក្នុងស្រុករំដួលខេត្តស្វាយរៀង បានប្រើប្រាស់វិធីសាស្ត្របង្រៀនតាមបែបសហការ ញឹកញាប់ បំផុត ដែលក្នុងវិទ្យាល័យនីមួយៗបានឆ្លើយតបតាមរយៈកម្រងសំណួរ ដោយបង្ហាញពីស្ថានភាព ការ បង្រៀនរបស់គ្រូដោយអនុវត្តគោលវិធីបង្រៀន វិធីសាស្ត្របង្រៀន បច្ចេកទេសបង្រៀន ក្នុងកម្រិតផ្សេងគ្នា តាម descriptive statistic លើវិទ្យាល័យទាំងបី ប៉ុន្តែអ្នកស្រាវជ្រាវធ្វើការប្រៀបធៀប តាមការវិភាគតេស្ត one-way ANOVA ទិន្នន័យបានបង្ហាញពី តម្លៃ P-value > 0.0៥។ អ្នកស្រាវជ្រាវសង្កេតឃើញថាគោល វិធី វិធីសាស្ត្រ និងបច្ចេកទេសបង្រៀនរបស់គ្រូ នៃវិទ្យាល័យនីមួយៗ ស្ថិតក្នុងស្ថានភាពដូចគ្នា ។

ប៉ុន្តែ បើតាមការបង្រៀនរបស់គ្រូផ្ទាល់មាន សូចនាករ បីដែលឆ្លើយដោយគ្រូលើកម្រងសំណួរ ក្នុង បច្ចេកទេសបង្រៀន របស់គ្រូ មាន ដឹក ស Jigsaw, Think-Pari-Shera, K-W-Lដែលមាន P-value < 0.0៥ តាមតម្លៃនៃភាពជឿជាក់នេះ បច្ចេកទេសទាំងបីដែលគ្រូបានអនុវត្តក្នុងស្ថានភាពខុសគ្នា។ អ្នក

ស្រាវជ្រាវបានសង្កេតឃើញថា មានវិទ្យាល័យ២ គឺ វិទ្យាល័យហ៊ុនសែនពងទឹក និងវិទ្យាល័យកំពង់ សំរោង មិនដែលបានអនុវត្តបច្ចេកទេសបង្រៀនទាំងបីនេះសោះ ហើយវិទ្យាល័យ ហ៊ុនសែនកំពង់ចក ដែលបាន អនុវត្ត ក៏ត្រឹមកម្រិតម្តងម្កាល (តារាងទី១០)។

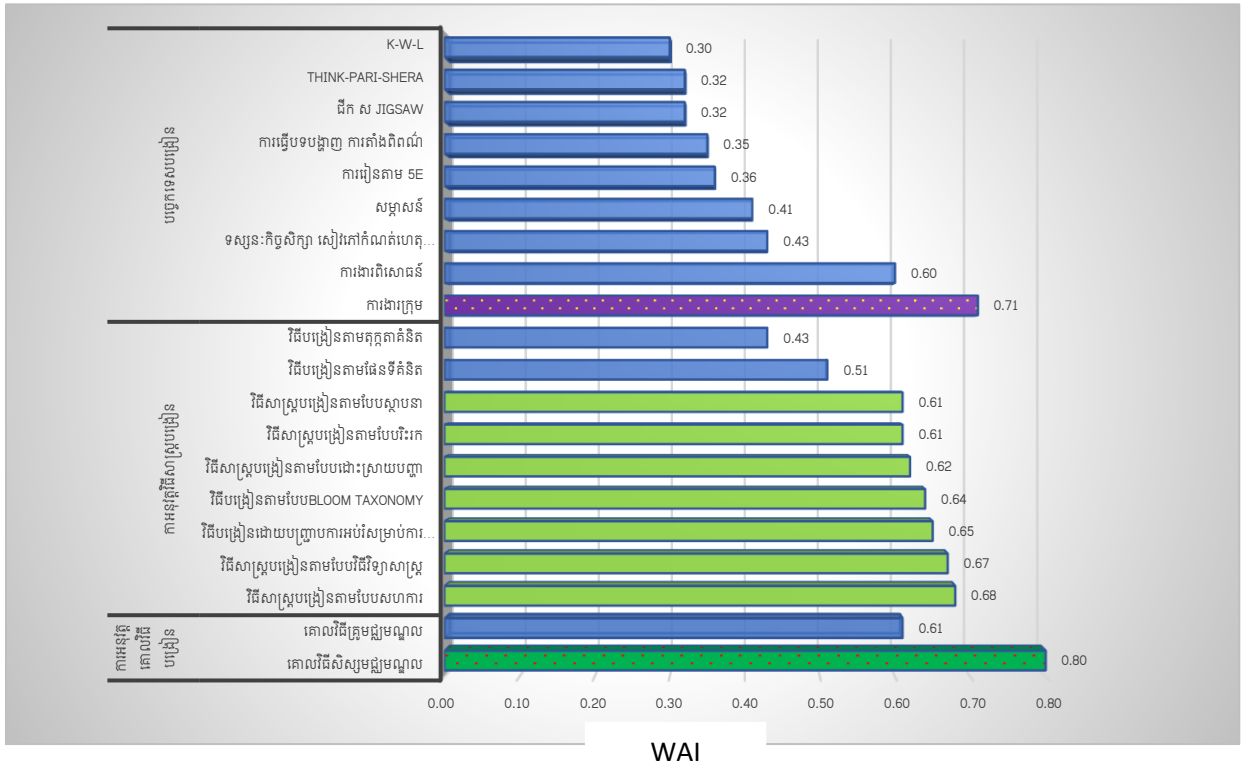

ក្រាហ្វិកទី២៖ សរុបលទ្ធផលទៅលើកម្រិតនៃការអនុវត្ត គោលវិធី វិធីសាស្ត្រ និងបច្ចេកទេសបង្រៀន ចំពោះការអនុវត្តវិធីសាស្ត្របង្រៀននេះ គ្រូក្នុងវិទ្យាល័យទាំងបី បានអនុវត្តគោលវិធី សិស្សមជ្ឈមណ្ឌល មានវិធីសាស្ត្របង្រៀនសំបូរបែបដែលបានអនុវត្តក្នុងកម្រិតខ្ពស់រួមមាន វិធីសាស្ត្របង្រៀន តាមបែបស្ថាបនា, វិធីសាស្ត្របង្រៀនតាមបែបវិវេក, វិធីសាស្ត្របង្រៀនតាមបែបដោះស្រាយបញ្ហា វិធីសាស្ត្របង្រៀនតាមបែបប្រឹក្សាស្តីពីសុខុមាលី, វិធីសាស្ត្របង្រៀនដោយការអប់រំសម្រាប់ការអភិវឌ្ឍន៍ប្រកបដោយនិរន្តរភាព(ESD) និងវិធីសាស្ត្របង្រៀនតាមបែបវិទ្យាសាស្ត្រ ក្នុងនោះវិធីសាស្ត្របង្រៀនដែល បានអនុវត្តញឹកញាប់ជាងគេ គឺវិធីសាស្ត្របង្រៀនតាមបែបសហការ និងមានការអនុវត្តការងារ ក្រុមញឹកញាប់ជាងគេ (ក្រាហ្វិកទី២)។ គណៈគ្រប់គ្រងនិងគ្រូភាគច្រើនបានលើកឡើងថា៖

«...វិធីសាស្ត្រដែលប្រើញឹកញាប់ជាង គេបំផុត គឺវិធីសាស្ត្របែបសហការ ពីព្រោះវាមានភាពងាយស្រួលក្នុងការប្រើ សិស្សធ្វើសកម្មភាពគិតចែករំលែការពិភាក្សាបានច្រើន ត្រូវជាមួយស្ថានភាព បច្ចុប្បន្ន សិស្សចេះសហការគ្នាបានល្អធ្វើឱ្យក្លាហាន(ហានឡើងនិយាយជាមួយគ្នាខ្លះ) គ្រងាយស្រួលក្នុងការបង្រៀន រៀបចំទាន់កម្មវិធី អនុវត្តបានល្អ អាចនាំឱ្យកូនសិស្សមានការប្រុងប្រយ័ត្នក្នុងពេលរៀន ចែករំលែកចំណេះដឹង ការផ្លាស់ប្តូរគ្នានូវគំនិត របស់ពួកគាត់ទៅវិញទៅមកលើមេរៀនដែលកំពុងរៀន បណ្តុះឱ្យសិស្សក្លាយជាអ្នកវិទ្យាសាស្ត្រ...»។ ក្នុងនោះផងដែរក៏មានគ្រូម្នាក់លើឡើងថា៖ «...វិធីសាស្ត្របង្រៀនប្រើញឹកញាប់ជាងគេគឺវិធីសាស្ត្របង្រៀន តាមបែបរិក ព្រោះធ្វើសិស្ស មានភាពក្លាហាន មានភាពសហការគ្នា អាចបង្កើតនូវភាពច្នៃប្រឌិតគិត ដោះស្រាយបញ្ហា ហើយអាច យកចំណេះដឹងទៅផ្សាភ្ជាប់ក្នុងជីវភាពរស់នៅបាន...» ខណៈដែលមានគ្រូ ម្នាក់ទៀតក៏បានលើកឡើងថា៖ «...វិធីសាស្ត្របង្រៀនដែលប្រើ ញឹកញាប់ជាងគេគឺវិធីសាស្ត្រតាមបែប ផែនទីគំនិតព្រោះធ្វើឱ្យ សិស្សងាយឆ្លើយងាយបញ្ចេញមតិ ស្រង់យកមតិសិស្សធ្វើជា ចំនេះដឹងសម្រាប់ សិស្ស...»។

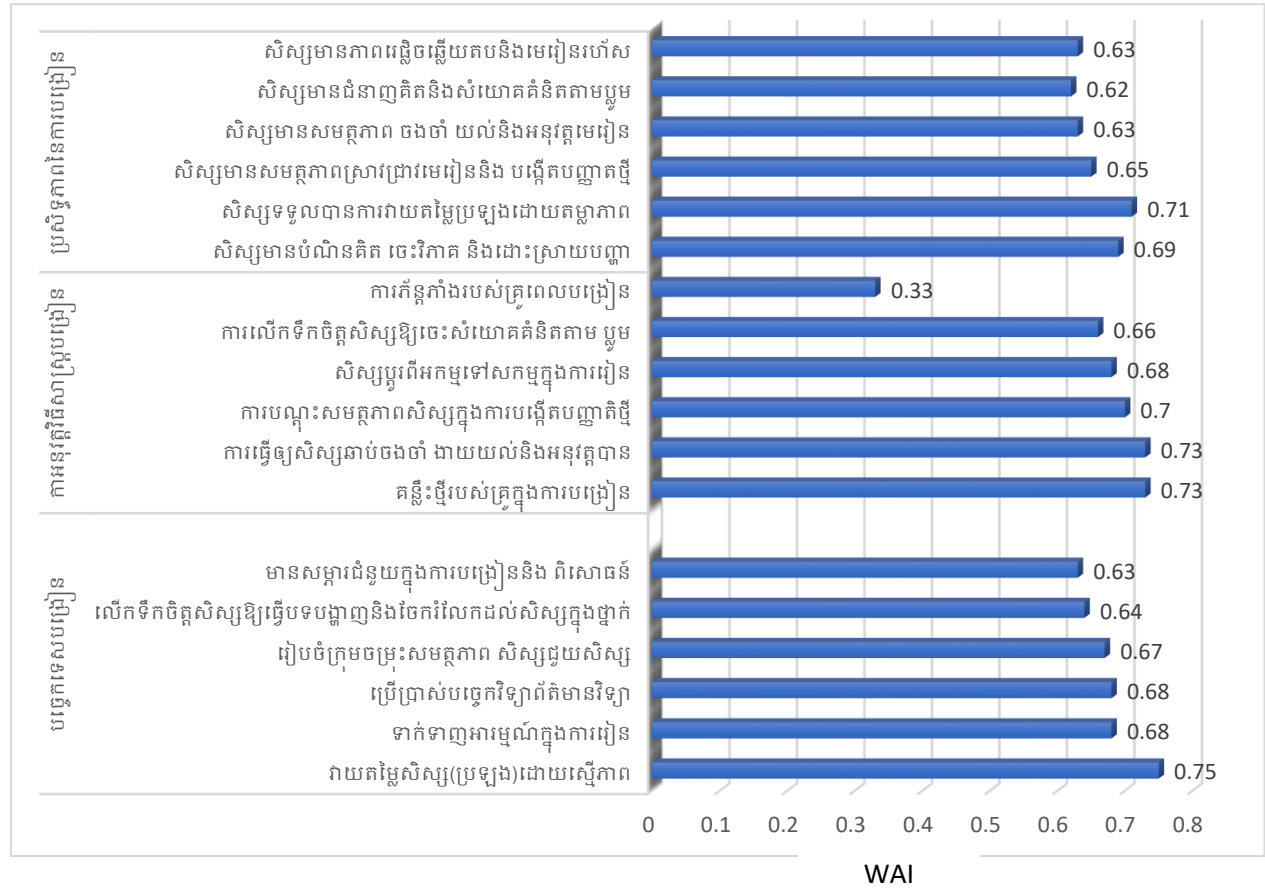

ក្រាហ្វិកទី៣៖ ការឆ្លើយតបរបស់សិស្សក្នុងកម្រិតនៃការអនុវត្តវិធីសាស្ត្រ បច្ចេកទេសបង្រៀននិងប្រសិទ្ធភាពនៃការបង្រៀន

សិស្សបានឆ្លើយតបពីកម្រិតនៃការអនុវត្តវិធីសាស្ត្រ និងបច្ចេកទេសបង្រៀនមាន កម្រិតខ្ពស់ដែល បង្ហាញពីប្រសិទ្ធភាពខ្ពស់ក្នុងការបង្រៀន បានអភិវឌ្ឍសមត្ថភាពសិស្សក្នុងកម្រិតខ្ពស់។ អ្នកស្រាវជ្រាវ សង្កេតឃើញពីទិដ្ឋភាពសិស្ស នៅក្នុងវិទ្យាល័យទាំងបីនៃស្រុករំដួល មានការរៀន បែបសហការ ធ្វើឱ្យ សិស្សឆាប់ចងចាំ ងាយយល់និងអនុវត្តបានកម្រិតខ្ពស់(Mean=0.៧៣) ដោយពួកគេចេះចែក រំលែកនូវ ចំនេះដឹង សិស្សជួយសិស្ស និងទទួលបានការលើកទឹកចិត្តពីគ្រូ ក្នុងការធ្វើបទបង្ហាញចែក រំលែកដល់ សិស្សក្នុង ថ្នាក់កម្រិតខ្ពស់ (Mean=0.៦៤)។ សិស្សមានទំនួល ខុសត្រូវខ្ពស់មានសមត្ថភាពស្រាវជ្រាវ មេរៀន និងបង្កើតបញ្ហាតថ្មី មានបំណិនគិត ចេះវិភាគ និងដោះស្រាយបញ្ហា ដែលធ្វើឱ្យ ពួកគេទទួលបាន ការវាយតម្លៃការប្រឡងដោយតម្លាភាព ក្នុងកម្រិតខ្ពស់(Mean=0.៧១)(ក្រាហ្វិកទី៣)។

៤.១.៣. លទ្ធផលសំណួរស្រាវជ្រាវទី២

ផ្អែកតាមលទ្ធផលនៃការស្រាវជ្រាវបាន បង្ហាញថាមានយន្តការមួយចំនួនដើម្បីពង្រឹងអនុវត្តវិធី សាស្ត្របង្រៀនរបស់គ្រូបង្រៀនមុខវិជ្ជាជីវ្ជវិទ្យានៅមធ្យមសិក្សាទុតិយភូមិ ក្នុងស្រុករំដួល ខេត្តស្វាយរៀង មានដូចជា៖

៤.១.៣.១. ការរៀបចំផែនការបង្រៀន

តារាងទី១៣៖ ការរៀបចំផែនការបង្រៀន

សូចនាករ	វិ.កំពង់ចក		វិ.ពងទឹក		វិ.សំរោង		សរុបជាមធ្យម		P-value
	n=4		n=3		n=3		n=10		
	WAI	OA	WAI	OA	WAI	OA	WAI	OA	
ការរៀបចំកិច្ចតែងការបង្រៀន	0.80	ខ្ពស់	0.93	ខ្ពស់ បំផុត	0.73	ខ្ពស់	0.82	ខ្ពស់ បំផុត	0.26
ការផ្លាស់ប្តូរសិស្សពីការរៀនបែបអកម្ម ទៅបែបសកម្ម	0.70	ខ្ពស់	0.73	ខ្ពស់	0.66	ខ្ពស់	0.70	ខ្ពស់	0.78

លើកទឹកចិត្តសិស្សឱ្យចេះសំយោគ	0.70	ខ្ពស់	0.53	មធ្យម	0.53	មធ្យម		មធ្យម	0.59
មេរៀនតាមទ្រឹស្តី Bloom Taxonomy							0.60		

ចំណាំ៖ សន្ទស្សន៍ទំងន់ជាមធ្យម (WAI: Weight Average Index) វាស់លើទំហំទាំង៥នៃភាព ជឿជាក់ (ទាបបំផុត ឬមិនដែលសោះ=0.00-0.20, ទាបប្រមូលម្តង=0.21-0.40, មធ្យម=0.41-0.60, ខ្ពស់ប្រាកដ ញាប់=0.61-0.80, ខ្ពស់បំផុតប្រាកដញាប់បំផុត=0.81-1), OA=Overall Assessment (ការវាយម៉ែ) ។

ទិន្នន័យបង្ហាញថាការរៀបចំកិច្ចតែងការ កម្រិតខ្ពស់បំផុត (Mean=0.៨២), ការផ្លាស់ប្តូរសិស្សពី ការរៀនបែបអកម្មទៅបែបសកម្មកម្រិតខ្ពស់ (Mean=0.៧០), លើកទឹកចិត្តសិស្សឱ្យចេះសំយោគ មេរៀន តាមទ្រឹស្តី Bloom Taxonomy កម្រិតមធ្យម (Mean=0.៦០) ។ ការប្រៀបធៀបការអនុវិធី សាស្ត្របង្រៀន នៃវិទ្យាល័យទាំងបីរបស់គ្រូ មានកម្រិតនិងស្ថានភាពដូចគ្នា (P-value>0.០៥) ។

ជារួមលោកគ្រូអ្នកគ្រូមានការរៀបចំផែនការបង្រៀនដោយមានការពង្រឹងកិច្ចតែងការ, ការផ្លាស់ប្តូរ សិស្សពីការរៀនបែបអកម្មទៅបែបសកម្ម និងលើកទឹកចិត្តសិស្សឱ្យចេះសំយោគគំនិតតាមទ្រឹស្តី Bloom Taxonomy (តារាងទី១៣) ។ គ្រូបង្រៀនម្នាក់បានលើកឡើងថា៖ *«...គ្រូគ្រូមើលខ្លឹមសារមេរៀនឱ្យ បាន ច្បាស់លាស់ កំណត់វត្ថុបំណងឱ្យបានជាក់លាក់ កំណត់ដំណើរការមេរៀនក្នុង ជំហានទី៣ឱ្យបាន ច្បាស់លាស់ មុនពេលពេលបង្រៀន ជាក់ស្តែងជាមួយសិស្ស ដោយត្រៀមសំណួរបំផុសនៅពេលដែល សួរ សិស្ស ដើម្បីឱ្យសិស្សងាយឆ្លើយ សរុបវាយតម្លៃ និងទាញសេចក្តីសន្និដ្ឋាន...»* ។

៤.១.៣.២. ការគ្រប់គ្រងថ្នាក់រៀន

• គោលវិធីបង្រៀន

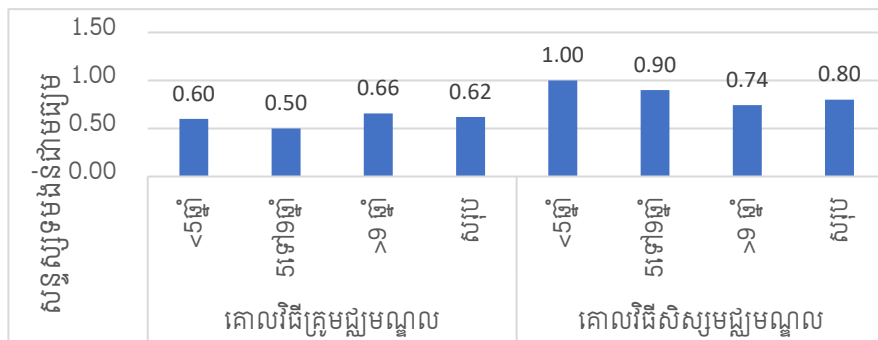

ក្រាហ្វិកទី៤៖ កម្រិតនៃការអនុវត្តគោលវិធីបង្រៀនរបស់គ្រូផ្អែកលើបទពិសោធន៍

ផ្អែកលើបទពិសោធន៍របស់គ្រូក្នុងកម្រិតនៃការអនុវត្តគោលវិធីបង្រៀន ទិន្នន័យបង្ហាញថាគ្រូមានការអនុវត្តគោលវិធីសិស្សមជ្ឈមណ្ឌលខ្ពស់ជាង គោលវិធីគ្រូមជ្ឈមណ្ឌល។ នៅក្នុងគោលវិធីសិស្សមជ្ឈមណ្ឌលនេះ គ្រូមានបទពិសោធន៍តិចជាង៥ឆ្នាំ មានការអនុវត្តគោលវិធីសិស្ស មជ្ឈមណ្ឌលកម្រិត ញឹកញាប់បំផុត(Mean=១) ខ្ពស់ជាគ្រូដែលមានបទពិសោធន៍ ពី៥ទៅ ៩ឆ្នាំក៏មានការអនុវត្តប្រហាក់ប្រហែលគ្នានេះដែរគឺ មានការអនុវត្តគោលវិធីសិស្សមជ្ឈមណ្ឌលកម្រិតញឹកញាប់បំផុត(Mean=០.៩០) និងខ្ពស់ គ្រូដែលមានបទពិសោធន៍ លើសពី៩ឆ្នាំ អនុវត្តគោលវិធីសិស្សមជ្ឈមណ្ឌលកម្រិតញឹកញាប់ (Mean=០.៧៤) (ក្រាហ្វិក៥)។

• វិធីសាស្ត្របង្រៀន

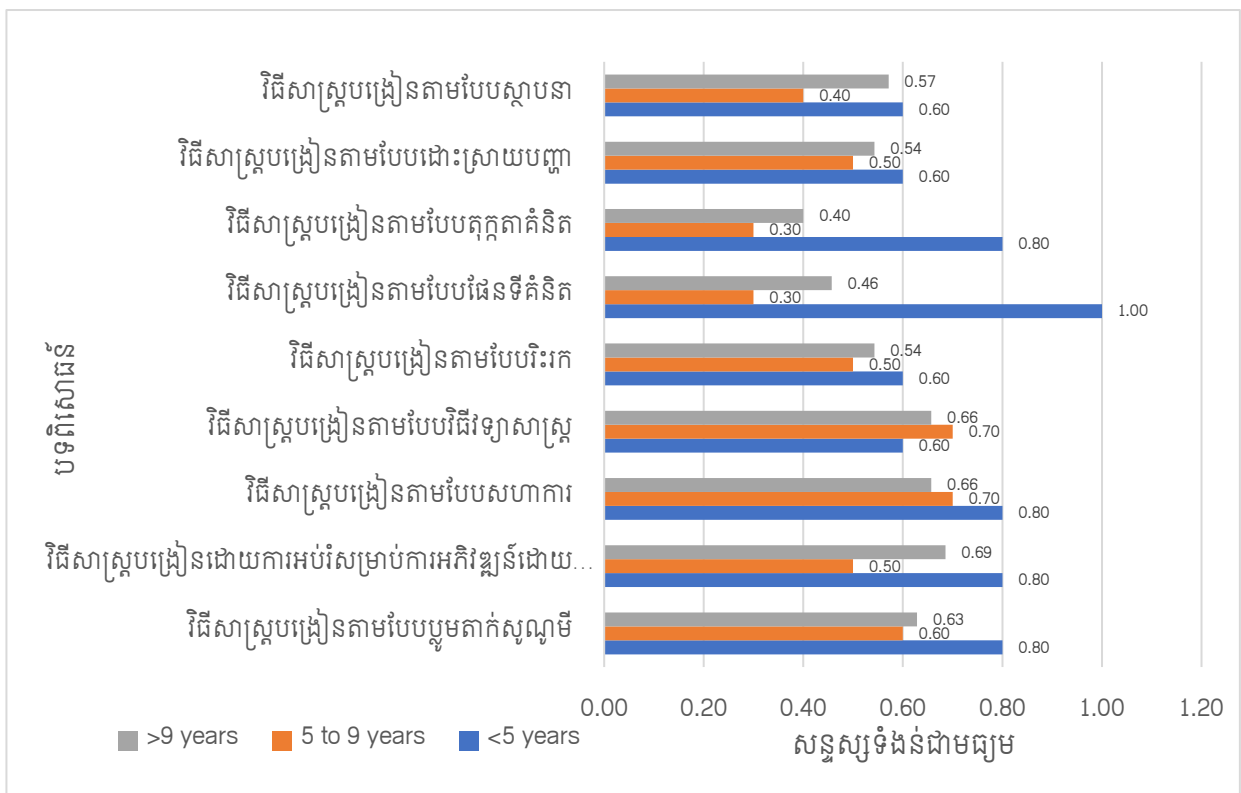

ក្រាហ្វិក៥៖ ការអនុវត្តវិធីសាស្ត្របង្រៀនរបស់គ្រូផ្អែកលើបទពិសោធន៍

កម្រិតនៃការអនុវត្តវិធីសាស្ត្របង្រៀនរបស់គ្រូ ចំពោះគ្រូដែលមានបទពិសោធន៍ តិចជាង៥ឆ្នាំ បានអនុវត្តវិធីសាស្ត្របង្រៀនស្ទើរតែទាំងអស់បានប្រសើរជាងគ្រូដែលមានបទពិសោធន៍ ពី៥ទៅ៩ឆ្នាំ និងគ្រូដែលមានបទពិសោធន៍ លើសពី៩ឆ្នាំ។ ដោយគ្រូដែលមានបទពិសោធន៍តិចជាង ៥ឆ្នាំមានម្នាក់ បាន

អនុវត្តវិធីសាស្ត្រញឹកញាប់បំផុត (Mean=១) គឺ វិធីសាស្ត្របង្រៀនតាមផែនទីគំនិត។ វិធីសាស្ត្រ អនុវត្តញឹកញាប់ (Mean=0.៧០) រួមមាន វិធីបង្រៀនតាមបែប Bloom Taxonomy, វិធីបង្រៀនដោយ បញ្ជាបការអប់រំសម្រាប់ការអភិវឌ្ឍប្រកបដោយនិរន្តរភាព (ESD), វិធីសាស្ត្របង្រៀនតាមបែបសហការ, វិធីបង្រៀនតាមតុក្កតាគំនិត និងវិធីសាស្ត្របង្រៀនដែលអនុវត្តកម្រិតមធ្យមមាន វិធីសាស្ត្របង្រៀនតាម បែបដោះស្រាយបញ្ហា, វិធីសាស្ត្របង្រៀនតាមបែបស្ថាបនា, វិធីសាស្ត្របង្រៀនតាមបែបវិវេក។ ក្នុងនោះ លើកលែងវិធីសាស្ត្របង្រៀនតាមបែបវិធីវិទ្យាសាស្ត្រមួយដែលត្រូវមានបទពិសោធន៍តិចជាង៥ឆ្នាំអនុវត្តក្នុងកម្រិតមធ្យមទាបជាងត្រូវដែលមានបទពិសោធន៍ ពី៥ទៅ៩ឆ្នាំ និងលើសពី៩ឆ្នាំ។ (ក្រាហ្វិកទី៥)

• **បច្ចេកទេសបង្រៀន**

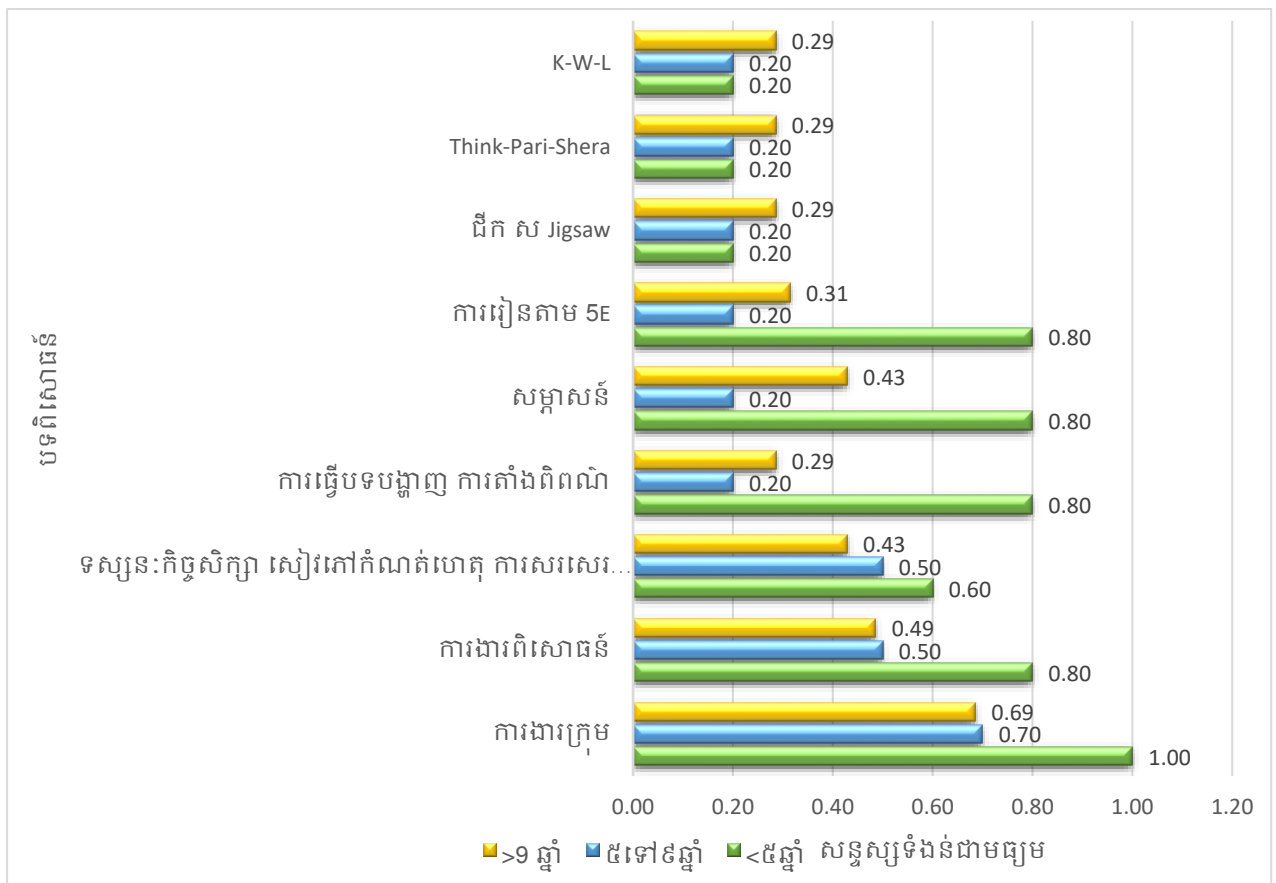

ក្រាហ្វិកទី៦៖ បច្ចេកទេសបង្រៀនរបស់គ្រូផ្អែកលើបទពិសោធន៍ការងារ

កម្រិតនៃការអនុវត្តបច្ចេកទេសបង្រៀន តាមរយៈបទពិសោធន៍របស់គ្រូដែលបានបង្រៀន ក្រោម ៥ឆ្នាំ បានប្រសើរជាងគ្រូដែលមានបទពិសោធន៍ ពី៥ឆ្នាំទៅ៩ឆ្នាំ និងលើស ៩ឆ្នាំ។ ដោយគ្រូដែលមាន បទ

ពិសោធន៍តិចជាង៥ឆ្នាំមានកម្រិតនៃការអនុវត្តបច្ចេកទេសបង្រៀន តាមបែប ការងារក្រុមញឹកញាប់ បំផុត (Mean= ១), អនុវត្ត បច្ចេកទេសបង្រៀន ដែលញឹកញាប់(Mean= ០.៨០) រួមមាន ការងារពិសោធន៍, ការធ្វើបទបង្ហាញ ការតាំងពិពណ៌, សម្ភាសន៍, និងការរៀនតាម 5E ។បច្ចេកទេស ទស្សនៈកិច្ចសិក្សា សៀវភៅកំណត់ហេតុ ការសរសេររបាយការណ៍កម្រិត មធ្យម(Mean= ០.៦០) ហើយគាត់មិនដែលបាន អនុវត្ត បច្ចេកទេស ដឹក ស Jigsaw, Think-Pari-Shera, K-W-L សោះ (ក្រាហ្វិកទី៦)។

ជារួមគ្រូដែលមានបទពិសោធន៍តិចជាង៥ឆ្នាំ មានការអនុវត្តតាមវិធីសាស្ត្របង្រៀនបានប្រសើរ ជាងគ្រូដែលមានបទពិសោធប្រើនឆ្នាំ(ក្រាហ្វិកទី៤, ទី៥ និងទី៦)។ គ្រូបានលើកឡើងពីដំណើរការបង្រៀន ក្នុងការរៀបចំក្រុមសិស្សជាក្រុមថា «...គ្រូត្រូវរៀបចំក្រុមសិស្សតូច ២ទៅ៣នាក់ មិនអាចរៀបចំក្រុមធំ ពេកទេ កាលណារៀបចំក្រុមធំពេកធ្វើឱ្យសិស្សខ្លះខ្ជិលគ្មានសកម្មភាពមិនចូលរួមសហការ ដោយវា ចូល រួមធ្វើកិច្ចការបានតែពីរបីនាក់ដដែល ហើយការចូលរៀបចំក្រុមតូចបែបនេះអាចឱ្យ សិស្សខ្ជិលចូល រួមធ្វើ ផងដែរព្រោះវាជាការទទួលខុសត្រូវរបស់គាត់ផ្ទាល់ ដោយបែងចែកតួនាទីក្នុងក្រុមនីមួយៗ បាន ច្បាស់លាស់...» ស្របពេលដែលគ្រូម្នាក់ផ្សេងទៀតបានលើកឡើងថា៖ «...ការរៀបចំសិស្សត្រូវក្នុងចន្លោះ ពី២០ទៅ២៥នាក់ក្នុងមួយថ្នាក់ ដើម្បីងាយស្រួលគ្រប់គ្រង...»។

៤.១.៣.៣. សម្ភារពិសោធន៍ និងសម្ភារបង្រៀន និងរៀន

តារាងទី១៤៖កម្រិតនៃការប្រើប្រាស់សម្ភារបង្រៀននិងរៀន

សូចនាករ	វិ.កំពង់ចក		វិ.ពងទឹក		វិ.សំរោង		សរុបជាមធ្យម		P-value
	n=4		n=3		n=3		n=10		
	WAI	OA	WAI	OA	WAI	OA	WAI	OA	
បានប្រើប្រាស់បច្ចេកវិទ្យា ព័ត៌មានវិទ្យាក្នុងការបង្រៀន	0.60	មធ្យម	0.53	មធ្យម	0.66	ខ្ពស់	0.60	មធ្យម	0.73
បានផលិតសម្ភារជំនួយក្នុង ការបង្រៀន	0.60	មធ្យម	0.60	មធ្យម	0.46	មធ្យម	0.56	មធ្យម	0.52

ចំណាំ៖ សន្ទស្សន៍ទំងន់ជាមធ្យម (WAI: Weight Average Index) វាស់លើទំហំទាំង៥នៃភាពជឿជាក់ (ទាបបំផុត ឬមិនដែលសោះ=0.00-0.20, ទាបឬម្តងម្កាល=0.21-0.40, មធ្យម=0.41-0.60, ខ្ពស់ឬញឹក ញាប់=0.61-0.80, ខ្ពស់បំផុតឬញឹកញាប់បំផុត=0.81-1), OA=Overall Assessment (ការវាយម៉ែ)។

ជារួមលោកគ្រូអ្នកគ្រូមានការប្រើប្រាស់នូវបច្ចេកវិទ្យាព័ត៌មានវិទ្យាក្នុងការបង្រៀន និងបានផលិត សម្ភារជំនួយក្នុងការបង្រៀនផងដែរ ប៉ុន្តែនៅមានកម្រិតមធ្យមនៅឡើយ។ តាមទស្សនៈរបស់គ្រូបានលើក ឡើងថា៖ «...គ្រូត្រូវឧស្សាហ៍ដឹកនាំការពិសោធន៍ពិតៗ ដើម្បីទាក់ទាញអារម្មណ៍សិស្ស ឆាប់យល់...»។

គ្រូផ្សេងទៀតក៏បានលើកឡើងប្រហាក់ប្រហែលគ្នាថា៖ «...លោកគ្រូអ្នកគ្រូត្រូវមានសម្ភារឧបទេសត្រូវមាន សម្ភារគ្រប់គ្រាន់ក្នុងការបង្រៀនហើយត្រូវពិសោធន៍បង្ហាញបន្ថែមដើម្បីទាក់ទាញអារម្មណ៍សិស្ស ត្រូវរក ឯកសារឬក៏សម្ភារឧបទេសណាដែលពាក់ព័ន្ធមេរៀន ដើម្បីឱ្យសិស្សចងចាំបានយូរ ធ្វើសិស្សចង់រៀន ធ្វើឱ្យ ការបង្រៀនរបស់យើងប្រព្រឹត្តទៅបានល្អនិងជោគជ័យ...»។ មិនតែប៉ុណ្ណោះក៏មានគ្រូម្នាក់ទៀតបានលើក ឡើងថា៖ «...គ្រូត្រូវបង្កើតរូបភាព បង្កើតពាក្យពេចបន្ថែមដើម្បីឱ្យសិស្សឆ្លើយសំណួរបានគ្រប់គ្នា និងស្រង់ យកចម្លើយសិស្សសម្រាប់ជាមេរៀន...»។

៤.១.៣.៤. ការអភិវឌ្ឍន៍សមត្ថភាពរបស់គ្រូ

• គណៈគ្រប់គ្រង

តារាងទី១៥៖ ការឆ្លើយតបរបស់គណៈគ្រប់គ្រងអំពីកម្រិតនៃការអភិវឌ្ឍសមត្ថភាពរបស់គ្រូ

ការបែងចែក	វិ.កំពង់ចក		វិ.ពងទឹក		វិ.សំរោង		សរុបជា មធ្យម		p- value
	WAI	OA	WAI	OA	WAI	OA	WAI	OA	
បានទទួលការបំប៉នគោលការណ៍នាំ អំពីទំនើបកម្មវិធីសាស្ត្របង្រៀន	0.60	មធ្យម	0.50	មធ្យម	0.70	ខ្ពស់	0.60	មធ្យម	0.35

ធ្វើសកម្មភាពសិក្សាស្រាវជ្រាវមេរៀន (plan, do, check, action)	0.80	ខ្ពស់	0.80	ខ្ពស់	0.60	មធ្យម	0.73	ខ្ពស់	0.00
ការសិក្សាស្រាវជ្រាវមេរៀនក្នុងក្រុមបច្ចេកទេស	0.70	ខ្ពស់	0.70	ខ្ពស់	0.70	ខ្ពស់	0.70	ខ្ពស់	1.00
ការយល់ដឹងនិងការអនុវត្តលើវិធីសាស្ត្របង្រៀនស្របគ្នាជាមួយគ្រូមអាជីព	0.80	ខ្ពស់	0.90	មធ្យម	0.70	ខ្ពស់	0.80	ខ្ពស់	0.35
ស្ថានភាពខ្វះខាតបច្ចេកទេសនិងវិធីសាស្ត្របង្រៀនរបស់គ្រូ	0.50	មធ្យម	0.60	មធ្យម	0.80	ខ្ពស់	0.63	ខ្ពស់	0.37

ចំណាត់ថ្នាក់សន្ទស្សន៍ទំងន់ជាមធ្យម WAI: Weight Average Index វាស់លើទំហំទាំង៥នៃភាពជឿជាក់ (ទាបបំផុតឬមិនដែលសោះ=0.00-0.20, ទាបឬម្តងម្កាល=0.21-0.40, មធ្យម=0.41-0.60, ខ្ពស់ឬញឹកញាប់=0.61-0.80, ខ្ពស់បំផុតឬញឹកញាប់បំផុត=0.81-1), OA=Overall Assessment (ការវាយម៉ែ) ។

តាមទិន្នន័យបង្ហាញ ពីការឆ្លើយតបរបស់គណៈគ្រប់គ្រងលើការអភិវឌ្ឍសមត្ថភាពរបស់គ្រូគឺ បានទទួលការបំប៉នគោលការណ៍នាំអំពីទំនើបកម្មវិធីសាស្ត្របង្រៀន កម្រិតមធ្យម (Mean=0.៦០), ស្របពេលដែល ស្ថានភាពខ្វះខាតបច្ចេកទេសនិងវិធីសាស្ត្របង្រៀនរបស់គ្រូកម្រិតខ្ពស់ (Mean=0.៦៣) ហើយគណៈគ្រប់គ្រងមើលឃើញថាគ្រូបានអភិវឌ្ឍសមត្ថភាព ដូចគ្នាក្នុង វិទ្យាល័យទាំងបី (P-value > 0.0៥) លើកលែងតែ ធ្វើសកម្មភាពសិក្សាស្រាវជ្រាវមេរៀន (plan, do, check, action) មានភាពខុសគ្នាក្នុងវិទ្យាល័យទាំងបី (P-value > 0.0៥) (តារាងទី១៣) ។

• **ត្រូ**

តារាងទី១៦៖ កម្រិតនៃការអភិវឌ្ឍសមត្ថភាពរបស់គ្រូ

ការបែងចែក	វិ.កំពង់ចក		វិ.ពងទឹក		វិ.សំរោង		សរុបជាមធ្យម		P-value
	WAI	OA	WAI	OA	WAI	OA	WAI	OA	
បានទទួលការបំប៉នគោលការណ៍នាំអំពីទំនើបកម្មវិធីសាស្ត្របង្រៀន	0.40	ទាប	0.40	ទាប	0.46	មធ្យម	0.42	មធ្យម	0.88

ធ្វើសកម្មភាពសិក្សាស្រាវជ្រាវមេរៀន (plan, do, check, action)	0.55	មធ្យម	0.66	ខ្ពស់	0.46	មធ្យម	0.56	មធ្យម	0.14
ការសិក្សាស្រាវជ្រាវមេរៀនក្នុងក្រុមបច្ចេកទេស	0.60	មធ្យម	0.73	ខ្ពស់	0.66	ខ្ពស់	0.66	ខ្ពស់	0.48
ការយល់ដឹងនិងការអនុវត្តលើវិធីសាស្ត្របង្រៀនស្របគ្នាជាមួយគ្រូមអាជីព	0.65	ខ្ពស់	0.60	មធ្យម	0.60	មធ្យម	0.62	ខ្ពស់	0.83
ស្ថានភាពខ្វះខាតបច្ចេកទេសនិងវិធីសាស្ត្របង្រៀនរបស់គ្រូ	0.55	មធ្យម	0.80	ខ្ពស់	0.66	ខ្ពស់	0.66	ខ្ពស់	0.13

ចំណាំ៖ សន្ទស្សន៍ទំនងជាមធ្យមWAI: Weight Average Index វាស់លើទំហំទាំង៥នៃភាពជឿជាក់(ទាបបំផុតឬមិនដែលសោះ=0.00-0.20, ទាបប្រមូលម្តង=0.21-0.40, មធ្យម=0.41-0.60, ខ្ពស់ឬញឹកញាប់=0.61-0.80, ខ្ពស់បំផុតឬញឹកញាប់បំផុត=0.81-1), OA=Overall Assessment (ការវាយម៉ែ)។

តាមទិន្នន័យបង្ហាញពីកម្រិតនៃការអភិវឌ្ឍន៍សមត្ថភាពរបស់គ្រូគឺ បានទទួលការបំប៉នគោលការណ៍ណែនាំអំពីទំនើបកម្មវិធីសាស្ត្របង្រៀនកម្រិតមធ្យម (Mean=0.៤២) ស្របពេលដែល ស្ថានភាពខ្វះខាតបច្ចេកទេសនិងវិធីសាស្ត្របង្រៀនរបស់គ្រូកម្រិតខ្ពស់ (Mean=0.៦៦) ហើយគ្រូបានអភិវឌ្ឍន៍សមត្ថភាពដូចគ្នាក្នុង វិទ្យាល័យទាំងបី (P-value >0.0៥) (តារាងទី១៤)។

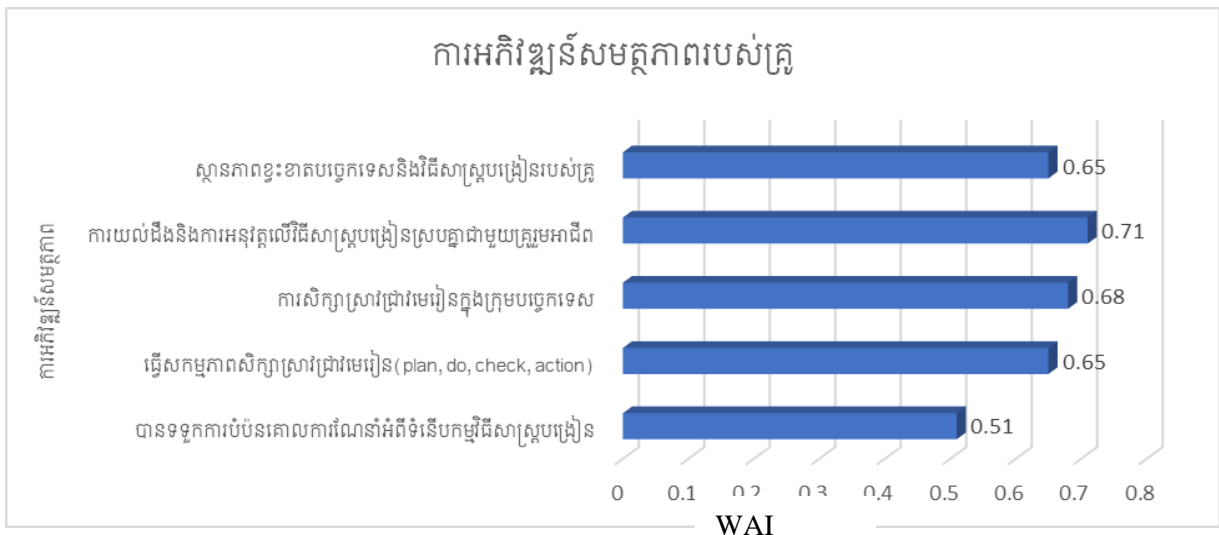

ក្រាហ្វិកទី៧៖ ការអភិវឌ្ឍន៍សមត្ថភាពរបស់គ្រូ

ការមើលឃើញរបស់នាយកនាយករង និងគ្រូផ្ទាល់បានបង្ហាញជារួមថា កម្រិតនៃការអភិវឌ្ឍន៍សមត្ថភាពរបស់គ្រូគឺ ស្ថានភាពខ្វះខាតបច្ចេកទេស និងវិធីសាស្ត្របង្រៀនរបស់គ្រូនៅមាន កម្រិតខ្ពស់

(Mean=0.៦៥) ស្របពេលដែល បានទទួលការបំប៉នគោលការណ៍ណែនាំអំពីទំនើបកម្មវិធីសាស្ត្របង្រៀន នៅមានកម្រិតមធ្យម (Mean=0.៥១) (ក្រាហ្វិកទី៧)។ តាមទស្សនៈគ្រូម្នាក់បានលើកឡើងថា៖

«...គ្រូត្រូវមានការបណ្តុះបណ្តាលត្រឹមត្រូវតាមគោលការណ៍របស់ក្រសួងអប់រំ មានចំនួនគ្រប់គ្រាន់តាមតម្រូវការ ត្រូវមានកញ្ចប់ថវិការលើកទឹកចិត្តគ្រូ និងអញ្ជើញគ្រូទៅបណ្តុះបណ្តាលបន្ថែម...»

៤.១.៣.៥. ការលើកទឹកចិត្ត

តារាងទី១៧៖ ការលើកទឹកចិត្តសិស្ស

សូចនាករ	វិ.កំពង់ចក		វិ.ពងទឹក		វិ.សំរោង		សរុបជាមធ្យម		P-value
	n=4		n=3		n=3		n=10		
	WAI	OA	WAI	OA	WAI	OA	WAI	OA	
លើកទឹកចិត្តសិស្សឱ្យចូលរួមគិតនិងចែករំលែកគំនិតជាក្រុម	0.65	ខ្ពស់	0.80	ខ្ពស់	0.66	ខ្ពស់	0.70	ខ្ពស់	0.62
រៀបចំក្រុមសិស្សជួយសិស្សក្នុងការរៀន	0.65	ខ្ពស់	0.80	ខ្ពស់	0.53	មធ្យម	0.66	ខ្ពស់	0.33

ចំណាំ៖ សន្ទស្សន៍ទំនងជាមធ្យមWAI: Weight Average Index វាស់លើទំហំទាំង៥នៃភាពជឿជាក់ (ទាបបំផុតឬមិនដែលសោះ=0.00-0.20, ទាបប្រមូលម្តងម្កាល=0.21-0.40, មធ្យម=0.41-0.60, ខ្ពស់ឬញឹកញាប់=0.61-0.80, ខ្ពស់បំផុតឬញឹកញាប់បំផុត=0.81-1), OA=Overall Assessment (ការវាយម៉ែ)។

ជាមួយ លោកគ្រូអ្នកគ្រូមានការលើកទឹកចិត្តសិស្សនិងចែករំលែកគំនិតជាក្រុម ដោយរៀបចំក្រុមសិស្សជួយសិស្សក្នុងរៀន ក្នុងកម្រិតខ្ពស់។ លោកគ្រូអ្នកគ្រូបានឆ្លើយថា៖**«...គ្រូត្រូវលើកទឹកចិត្តសិស្សឱ្យមានភាពភ្លាហាន លើការគិតនិងការបញ្ចេញមតិ...»**។ ស្របពេលដែលគ្រូផ្សេងទៀត បានឆ្លើយថា៖**«...គ្រូត្រូវលើកទឹកចិត្តសិស្សឱ្យចូលរួមធ្វើការងារជាក្រុម លើកទឹកចិត្តសិស្សឱ្យមានទំនួលខុសត្រូវ ដោយជំរុញនិងកែលម្អចំនុចខ្លះខាតរបស់សិស្ស...»**។

៤.១.៣.៦ សរុបលទ្ធផល សំណួរស្រាវជ្រាវទី២

តាមទិន្នន័យដែលបានវិភាគខាងលើយើងសង្កេតឃើញថានាយក នាយករង លោកគ្រូអ្នកគ្រូ ទាំង បីវិទ្យាល័យក្នុងស្រុករំដួលខេត្តស្វាយរៀងបានលើកឡើងនូវយន្តការមួយចំនួនដើម្បីពង្រឹង និងអនុវត្ត វិធី សាស្ត្របង្រៀនរបស់គ្រូបង្រៀនមុខវិជ្ជាជីវ្ជាវិទ្យានៅមធ្យមសិក្សាទុតិយភូមិ ក្នុងស្រុករំដួលខេត្តស្វាយរៀង រួមមាន៖ ការរៀបចំផែនការបង្រៀន ការគ្រប់គ្រងថ្នាក់រៀន សម្ភារពិសោធន៍និងសម្ភារបង្រៀននិងរៀន ការ អភិវឌ្ឍន៍សមត្ថភាពគ្រូ និងការលើកទឹកចិត្ត។

៤.២.ពិភាក្សា

តើអនុវត្តវិធីសាស្ត្របង្រៀនលើមុខវិជ្ជាជីវ្ជាវិទ្យានៅកម្រិតមធ្យមសិក្សាទុតិយភូមិក្នុងស្រុករំដួលខេត្ត ស្វាយរៀងមានស្ថានភាពដូចម្តេច ?

ចំពោះការអនុវត្តវិធីសាស្ត្របង្រៀន៖ គ្រូក្នុងវិទ្យាល័យទាំងបី បានអនុវត្តគោលវិធីសិស្សមជ្ឈ មណ្ឌល មានវិធីសាស្ត្របង្រៀនសំបូរបែបដែលបានអនុវត្តក្នុងកម្រិតខ្ពស់រួមមាន វិធីសាស្ត្របង្រៀន តាម បែបស្ថាបនា វិធីសាស្ត្របង្រៀនតាមបែបរិះរក វិធីសាស្ត្របង្រៀនតាមបែបដោះស្រាយបញ្ហា វិធីសាស្ត្រ បង្រៀន តាមបែបប្តូរតាក់សូណូមី វិធីសាស្ត្របង្រៀន ដោយការអប់រំសម្រាប់ការអភិវឌ្ឍន៍ប្រកបដោយ និរន្ត ភាព(ESD) និងវិធីសាស្ត្របង្រៀនតាមបែបវិទ្យាសាស្ត្រ ក្នុងនោះវិធីសាស្ត្របង្រៀន ដែលបានអនុវត្ត ញឹកញាប់ជាងគេ គឺវិធីសាស្ត្របង្រៀនតាមបែបសហការ និងមានការអនុវត្តការងារក្រុម ញឹកញាប់ជាងគេ (ក្រាហ្វិកទី២)។ ស្របតាមការលើកឡើងរបស់បណ្ឌិតសភាចារ្យ ហង់ជួន ណារ៉ុនថា «គ្រូបង្រៀនឆ្លាតវៃត្រូវ មានបំណិនវិជ្ជាជីវ្ជា៖ ក្នុងការអនុវត្តវិធីសាស្ត្របង្រៀនសម្បូរបែបដែលគាំទ្រឱ្យ គោលវិធីសិស្សមជ្ឈមណ្ឌល» (បណ្ឌិតសភាចារ្យហង់ជួនណារ៉ុន, 2020b)។ ការសិក្សាមួយទៀត បង្ហាញថា វិធីសាស្ត្របង្រៀនតាមបែប សហការ ត្រូវបានប្រើប្រាស់ញឹកញាប់ហើយសិស្ស ចូលចិត្តរៀនជាងគេ (ឡុងឌីណា, 2020)។

អ្នកស្រាវជ្រាវសង្កេតឃើញពីទិដ្ឋភាពសិស្សនៅ ក្នុងវិទ្យាល័យទាំងបីនៃស្រុករំដួល មានការរៀន បែបសហការ ដោយពួកគេចេះចែករំលែកនូវចំនេះដឹង សិស្សជួយសិស្សដែលពួកគេតែង មានការ លើក

ទឹកចិត្ត ពីគ្រូក្នុងការធ្វើបទបង្ហាញចែករំលែកដល់សិស្សក្នុងថ្នាក់កម្រិតខ្ពស់ (Mean=0.6៤)។ សិស្ស មានទំនួល ខុសត្រូវខ្ពស់ មានសមត្ថភាពស្រាវជ្រាវមេរៀន និងបង្កើតបញ្ហាតថ្មី មានបំណិនគិត ចេះវិភាគ និងដោះស្រាយបញ្ហា ដែលធ្វើឱ្យពួកគេទទួលបាន ការវាយតម្លៃការប្រឡងដោយតម្លាភាព ក្នុងកម្រិតខ្ពស់ (Mean=0.៧១)។ ជាក់ស្តែងនៅក្នុងស្រុករំដួល ក្រោយពីមានកំណែទម្រង់វិស័យអប់រំ លើការ ប្រឡងក៏ ទទួលបាននូវ សិស្សសិស្សនិទ្ទេសA បីឆ្នាំផ្ទុនជាប់គ្នា ដែលនេះ សបញ្ជាក់ឱ្យពីលទ្ធផល ចេញពី ការខិតខំ ប្រឹងប្រែង អំពីការរៀននិងបង្រៀន ដែលផ្តោតលើវិធីសាស្ត្រ តាមបែបសហការនេះ ផងដែរ។

ស្របជាមួយគ្រូភាគច្រើន បានលើកឡើងពីការនិយមប្រើប្រាស់ វិធីសាស្ត្របង្រៀនតាមបែបសហ ការ៖ *«...វិធីសាស្ត្រដែលប្រើញឹកញាប់ជាង គេបំផុត គឺវិធីសាស្ត្របែបសហការ ពីព្រោះវាមានភាពងាយ ស្រួលក្នុងការប្រើ សិស្សធ្វើសកម្មភាពគិតចែករំលែកពិភាក្សាបានច្រើន ត្រូវជាមួយស្ថានភាព បច្ចុប្បន្ន សិស្សចេះសហការគ្នាបានល្អធ្វើឱ្យភ្លាហាន(ហានឡើងនិយាយជាមួយគ្នាខ្លះ) គ្រូងាយស្រួលក្នុងការ បង្រៀន រៀបចំទាន់កម្មវិធី អនុវត្តបានល្អ អាចនាំឱ្យកូនសិស្សមានការប្រុងប្រយ័ត្នក្នុងពេលរៀន ចែក រំលែកចំណេះដឹង ការផ្លាស់ប្តូរគ្នានូវគំនិត របស់ពួកគាត់ទៅវិញទៅមកលើមេរៀនដែលកំពុងរៀន បណ្តុះឱ្យ សិស្សក្លាយជាអ្នកវិទ្យាសាស្ត្រ...»។* ប៉ុន្តែក៏មានគ្រូម្នាក់លើឡើងថា៖ *«...វិធីសាស្ត្របង្រៀន ប្រើញឹកញាប់ ជាងគេគឺវិធីសាស្ត្របង្រៀនតាមបែបវិភាគព្រោះធ្វើសិស្សមានភាពភ្លាហាន មានភាពសហការគ្នា អាច បង្កើតនូវភាពច្នៃប្រឌិត គិតដោះស្រាយបញ្ហា ហើយអាច យកចំណេះដឹងទៅផ្សារភ្ជាប់ក្នុងជីវភាពរស់នៅ បាន...»។* ខណៈដែលមានគ្រូ ម្នាក់ទៀតក៏បានលើកឡើងថា៖ *«...វិធីសាស្ត្របង្រៀនដែលប្រើ ញឹកញាប់ ជាងគេគឺវិធីសាស្ត្រតាមបែប ផែនទីគំនិតព្រោះធ្វើឱ្យ សិស្សងាយឆ្លើយងាយបញ្ចេញមតិ ស្រង់យកមតិ សិស្សធ្វើជា ចំនេះដឹងសម្រាប់ សិស្ស...»។*

នៅពេលថ្មីនេះមាន ទ្រឹស្តីទូលំទូលាយដែលពាក់ព័ន្ធជាមួយទស្សនទាន ក្នុងការរៀនរបស់សិស្ស ដែលមានការគិតស៊ីជម្រៅ ការដោះស្រាយបញ្ហា ការសិក្សាបែបសហការ ការប្រើប្រាស់បច្ចេកវិទ្យាជាដើម ហើយក៏ដាក់បញ្ចូល នូវវិធីសាស្ត្រផ្សេងៗទៀតដូចជា ការសិក្សាអាស្រ័យលើបញ្ហា ការសិក្សាតាម ការ

ស្រាវជ្រាវ ការសិក្សា តាមបែបវិវេក ជាដើមមានន័យថាទ្រឹស្តីនេះរួមបញ្ចូល នូវវិធីសាស្ត្របង្រៀន ជាច្រើន ដែលគេហៅថា ការសិក្សាបែបស្ថាបនានិយម (កម្មវិធីសាលារៀនជំនាន់ថ្មី, 2020)។

តើមានយន្តការអ្វីខ្លះដើម្បីពង្រឹងនិងអភិវឌ្ឍវិធីសាស្ត្របង្រៀនរបស់គ្រូបង្រៀន មុខវិជ្ជាជីវៈវិទ្យានៅ មធ្យមសិក្សាទុតិយភូមិ ក្នុងស្រុករំដួល ខេត្តស្វាយរៀង ?

តាមលទ្ធផល យន្តការដើម្បីពង្រឹងនិងអភិវឌ្ឍវិធីសាស្ត្របង្រៀន របស់គ្រូបង្រៀនមុខវិជ្ជាជីវៈវិទ្យា នៅមធ្យមសិក្សាទុតិយភូមិ ក្នុងស្រុករំដួល ខេត្តស្វាយរៀងរួមមាន៖ ការរៀបចំផែនការបង្រៀន ការ គ្រប់គ្រងថ្នាក់រៀន សម្ភារពិសោធន៍និងសម្ភារបង្រៀន និងរៀន ការអភិវឌ្ឍន៍សមត្ថភាពគ្រូ និងការលើកទឹក ចិត្ត។ យន្តការទាំងនេះទាញចេញពីទស្សនៈរបស់គ្រូបានលើកឡើងថា៖ *«...គ្រូត្រូវមើលខ្លឹមសារមេរៀន និង កំណត់វត្ថុបំណងឱ្យបានជាក់លាក់ កំណត់ដំណើរការមេរៀនតាមជំហាននីមួយៗឱ្យបានច្បាស់លាស់ ពិសេសជំហានទី៣ឱ្យ មុនពេលពេលបង្រៀន ជាក់ស្តែងជាមួយ សិស្ស...»។ «...គ្រូត្រូវការរៀបចំសិស្ស ត្រូវក្នុងចន្លោះ ពី២០ទៅ២៥នាក់ក្នុងមួយថ្នាក់ និងរៀបចំក្រុមពិភាក្សាសិស្សតូចៗ ២ទៅ៣នាក់ ...»។ «... លោកគ្រូអ្នកគ្រូត្រូវមានសម្ភារឧបទេសត្រូវមាន សម្ភារៈគ្រប់គ្រាន់ពាក់ព័ន្ធ និងមេរៀនក្នុងការបង្រៀន និង ត្រូវឧស្សាហ៍ជីកនាំការពិសោធន៍ពិតៗ ដើម្បីទាក់ទាញអារម្មណ៍សិស្ស ឆាប់យល់ និងចងចាំមេរៀន...»។ «...គ្រូត្រូវបង្កើតរូបភាព បង្កើតពាក្យពេចបន្ថែម និងលើកទឹកចិត្តសិស្សឱ្យ មានភាពក្លាហាន លើការគិត និងការបញ្ចេញមតិ ដោយចូលរួមធ្វើការងារជាក្រុម លើកទឹកចិត្តសិស្សឱ្យមានទំនួលខុសត្រូវដើម្បីឱ្យសិស្ស ឆ្លើយសំណួរបានគ្រប់គ្នា និងស្រង់ យកចម្លើយសិស្សសម្រាប់ជាមេរៀន...»។*

ចំពោះ ការរៀបចំផែនការបង្រៀន ស្របនិង មាត្រា៨ នៃក្រមសីលធម៌វិជ្ជាជីវៈគ្រូបង្រៀន បានចែង ថា *«គ្រូបង្រៀនមានករណីកិច្ចរៀបចំកិច្ចតែការបង្រៀន និងកំណត់ការពន្យល់ សំដៅធានា គុណភាព និង ប្រសិទ្ធភាពបង្រៀន»*(អនុក្រឹត្យ ស្តីពី ក្រមសីលធម៌វិជ្ជាជីវៈគ្រូបង្រៀន, 2008)។ ការលើកឡើងនៃកម្មវិធី សិក្សាលម្អិតជីវៈវិទ្យា(បណ្តុំវិទ្យាសាស្ត្រ)កម្រិតមធ្យមសិក្សាទុតិយភូមិរបស់ក្រសួងអប់រំថា ភាពជោគជ័យ

នៃការអនុវត្តកម្មវិធីសិក្សាត្រូវបានផ្អែកលើសកម្មភាពបង្រៀន ការរៀបចំកិច្ចតែងការ (ក្រសួងអប់រំយុវជន និងកីឡា, 2018)។

ចំពោះ ការគ្រប់គ្រងថ្នាក់រៀន ស្របនិង គ្រូត្រូវមានគុណសិទ្ធិ និងវិធីសាស្ត្របង្រៀន ឱ្យបានច្រើននិងច្បាស់លាស់ ដើម្បីគ្រប់គ្រងថ្នាក់ឱ្យបានល្អ ដោយប្រើប្រាស់វិធីវាយតម្លៃសិស្ស ត្រូវដឹងពីសមត្ថភាព ជំនាញរបស់សិស្ស ដែលអាចឱ្យគ្រូងាយក្នុងការរៀបចំ ខ្លឹមសារបង្រៀនបានត្រឹមត្រូវ (វិទ្យាស្ថានជាតិអប់រំ, 2019)។

ចំពោះ សម្ភារពិសោធន៍និងសម្ភារបង្រៀននិងរៀន ស្របនិង ការផលិតសម្ភារតម្រូវតាមវិធី សាស្ត្របង្រៀន ការផ្លាស់ប្តូរការបង្រៀនពីការរៀនបែបអកម្មទៅការរៀនបែបសកម្ម ការប្រើប្រាស់បច្ចេកវិទ្យា ដើម្បីបង្រៀន ការជួយសិស្សក្នុងការគិត ការលើកទឹកចិត្តសិស្ស ឱ្យចេះរៀបចំបទបង្ហាញ ដោយប្រើបច្ចេកវិទ្យា(ក្រសួងអប់រំយុវជននិងកីឡា, 2018b)។ ការធ្វើពិសោធន៍និងការស្រាវជ្រាវ ការបញ្ចូលនូវសីល ធម៌ក្នុងសកម្មភាពបង្រៀន និងរៀន ធ្វើសកម្មភាពស្របតាមស្ថានភាពរស់នៅរបស់សិស្ស ស្របតាមបរិបទ ជីវភាព វប្បធម៌ខ្មែរ ការជ្រើសរើសសម្ភារឧបទេសក្នុងស្រុកងាយៗសម្រាប់ការបង្រៀន បណ្តុះស្មារតីសិស្ស ឱ្យចេះដោះស្រាយបញ្ហាជាក់ស្តែងដើម្បីសិស្សងាយចងចាំខ្លឹមសាររៀន ដែលកត្តាបង្រៀនទាំងអស់នេះ ចាំបាច់ត្រូវអនុវត្តក្នុងវិធីសាស្ត្របង្រៀនណាមួយសមស្រប(ក្រសួងអប់រំយុវជននិងកីឡា, 2018)។

ចំពោះ ការអភិវឌ្ឍន៍សមត្ថភាពគ្រូ ស្របនិង ការពង្រឹងនូវសមត្ថភាពគ្រូបង្រៀន គឺស្មើនឹង ការកែលម្អលើវិធីសាស្ត្របង្រៀន និងរៀនផងដែរ ដែលធ្វើឱ្យគ្រូបង្រៀនមានសមត្ថភាព ច្នៃប្រឌិតខ្ពស់ លើការអនុវត្តន៍ការបង្រៀនដោយប្រើប្រាស់វិធីសាស្ត្របង្រៀន ដើម្បីឆ្លើយតបទៅនឹងក្របខណ្ឌ កម្មវិធីសិក្សា និងបរិបទពិភពលោក(បណ្ឌិតសភាចារ្យហង់ជួនណារ៉ុន, 2020a)។ មាត្រា ៩នៃក្រមសីលធម៌វិជ្ជាជីវៈគ្រូបង្រៀនបានចែងថា «គ្រូបង្រៀន ត្រូវស្វ័យសិក្សា និងស្រាវជ្រាវសម្រិតសម្រាំងបង្កើនចំណេះដឹងខ្លួន និងចូលរួមគ្រប់សកម្មភាពបណ្តុះបណ្តាលជាប្រចាំ, គ្រូបង្រៀនត្រូវធ្វើស្វ័យវាយតម្លៃ និងវាយតម្លៃលើការ ប្រតិបត្តិវិជ្ជាជីវៈបង្រៀន»(អនុក្រឹត្យ ស្តីពី ក្រមសីលធម៌វិជ្ជាជីវៈគ្រូបង្រៀន, 2008)។ វិធីសាស្ត្របង្រៀន ត្រូវមានការ

យកចិត្តទុកដាក់ ដើម្បីអភិវឌ្ឍសមត្ថភាពគ្រូ ឱ្យមានស្តង់ដារគ្រូបង្រៀនគុណភាពអប់រំ ក្នុងការកំណែទម្រង់ សាលារៀន លើកកម្ពស់ការអប់រំតាមបែបឌីជីថល គ្រូបង្រៀនត្រូវ មានស្វ័យភាព និងការ ទទួលខុសត្រូវ ខ្ពស់ទៅលើបច្ចេកទេសរៀននិងបង្រៀន ដែលត្រូវធ្វើវឌ្ឍនភាព វិធីសាស្ត្របង្រៀនជាប្រចាំ (ក្រសួងអប់រំ យុវជននិងកីឡា, 2019)។

ចំពោះការលើកទឹកចិត្ត ស្របនិង តាមគោលការណ៍នៃការបង្រៀន គឺជាសកម្មភាពសម្រប សម្រួលការរៀនរបស់សិស្ស ជួយលើកទឹកចិត្ត បន្តពង្រឹងនិងពង្រីកចំណេះដឹង ផ្សារភ្ជាប់ទៅ នឹងបរិស្ថាន ជុំ វិញដោយប្រើប្រាស់នូវគោលវិធីសិស្សមជ្ឈមណ្ឌល(ក្រសួងអប់រំយុវជន និងកីឡា.នាយកដ្ឋានអភិវឌ្ឍកម្ម វិធីសិក្សា, 2015)។

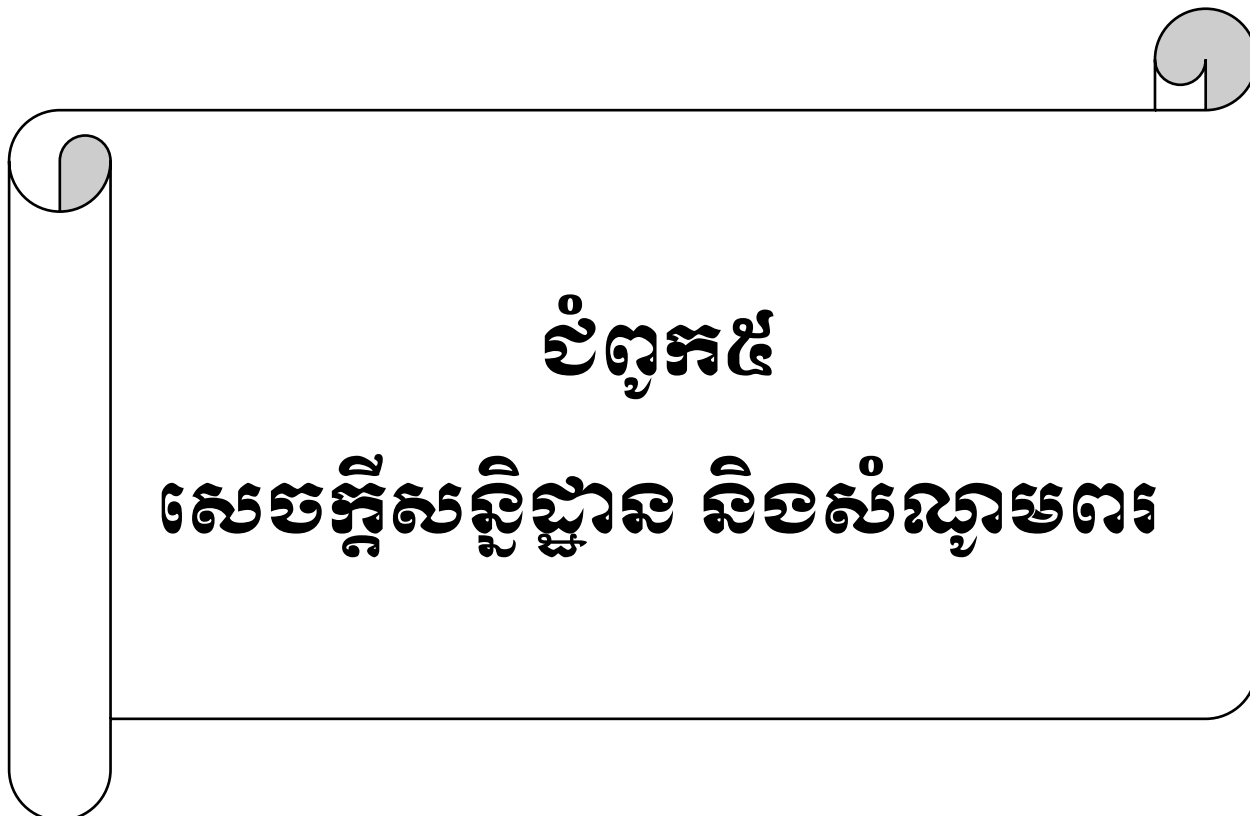

ជំពូកទី

សេចក្តីសន្និដ្ឋាន និងសំណូមពរ

ជំពូកទី៖ សន្និដ្ឋាន និង សំណូមពរ

៥.១. សន្និដ្ឋាន

ជាលទ្ធផលពីការស្រាវជ្រាវ អ្នកស្រាវជ្រាវធ្វើការសន្និដ្ឋានថា គ្រូមានការអនុវត្តវិធីសាស្ត្របង្រៀន ក្នុងស្ថានភាពដូចគ្នានៅវិទ្យាល័យទាំងបី ដោយតម្លៃ P-value >0.0៥ ហើយវិធីសាស្ត្របង្រៀន ដែលបាន ប្រើប្រាស់ ញឹកញាប់ជាងគេគឺ វិធីសាស្ត្របង្រៀនតាមបែបសហការ(Mean=0.៦៨) ដែលទទួលបានពី ការស្ទង់ លើនាយក នាយករង និងលោកគ្រូអ្នកគ្រូ។ វិធីសាស្ត្របង្រៀនតាមបែបសហការ ជាវិធីសាស្ត្រមួយ ដែលល្អបំផុត ត្រូវបានគ្រូយកចិត្តទុកដាក់អនុវត្ត សម្រាប់ស្រុករំដួលដោយ ជួយឱ្យសិស្សនៅទីនេះ មាន ការអភិវឌ្ឍន៍សមត្ថភាពខ្ពស់ក្នុងការរៀន ការដោះស្រាយបញ្ហាជាក្រុម។ សិស្សមានការផ្លាស់ប្តូរគំនិតក្នុង ការរៀន អាចបណ្តុះសិស្សឱ្យចេះគិត ឆ្ងល់ សួរដេញដោល រកដំណោះ ស្រាយពិសោធន៍ដូចជាអ្នកវិទ្យាសា ស្ត្រ។ សិស្សចេះសំយោគ និងស្រាវជ្រាវមេរៀនមានសមត្ថភាពអធិប្បសិស្សមានទំនួលខុសត្រូវខ្ពស់ ក្នុងការ រៀនដែលទទួលបានលទ្ធផលខ្ពស់ ក្នុងការវាយតម្លៃ ដោយតម្លាភាព។ អ្នកសិក្សាស្រាវជ្រាវសង្កេតឃើញថា សិស្សនៅវិទ្យាល័យក្នុងស្រុករំដួល ក្រោយពីមាន កំណែទម្រង់ការប្រឡងនៅក្នុងស្រុកនេះមានសិស្សជាប់ និទ្ទេស A បីឆ្នាំ ជាប់គ្នា។ វិធីសាស្ត្របង្រៀនតាម បែបសហការនេះអាចអនុវត្តបានជោគជ័យដោយមាន យន្តការ មួយចំនួនដូចជា៖ ការរៀបចំផែនការបង្រៀន, ការគ្រប់គ្រងថ្នាក់រៀន, សម្ភារពិសោធន៍និងសម្ភារ បង្រៀន និងរៀន, ការអភិវឌ្ឍន៍សមត្ថភាពគ្រូ, និងការលើកទឹកចិត្ត។ យន្តការទាំងនេះបានជួយលើក កម្ពស់ ការអនុវត្តវិធីសាស្ត្របង្រៀន ជួយគ្រូឱ្យមានសមត្ថភាពក្នុងការបង្រៀនកាន់តែមានប្រសិទ្ធភាពក្នុង ការអភិវឌ្ឍន៍សមត្ថភាពសិស្ស។ នេះស បញ្ជាក់ឱ្យឃើញថា វិធីសាស្ត្រតាម បែបសហការកំពុងអនុវត្តនៅ តាម វិទ្យាល័យក្នុងស្រុករំដួល ខេត្តស្វាយរៀង ហើយពួកគាត់បានលើកឡើង នូវយន្តការច្បាស់លាស់ ដែល ជាគន្លឹះក្នុងការអភិវឌ្ឍន៍ វិធីសាស្ត្រ បង្រៀនរបស់គ្រូ និងដើម្បីពង្រឹង សមត្ថភាពបង្រៀនរបស់គ្រូ ផ្ដោតលើ មុខវិជ្ជាជីវ័យវិទ្យា។

ដោយវិធីសាស្ត្រសាស្ត្របង្រៀនបែបសហការ ជាវិធីសាស្ត្រដែលល្អសម្រាប់បរិបទ ស្រុករំដួល ខេត្តស្វាយរៀងដូចបានរៀបរាប់ខាងលើ។ សិស្សចេះពិភាក្សាចែករំលែកចំណេះដឹង មានការផ្លាស់មប្តូរយោបល់គ្នាទៅវិញទៅមក។ ដូចនេះលោកគ្រូអ្នកគ្រូត្រូវមានការអនុវត្ត វិធីសាស្ត្រតាម បែបសហការដែលកំពុងអនុវត្ត នេះឱ្យមានសង្គតភាពនឹងគ្នា ដើម្បីឱ្យសិស្សមានការអភិវឌ្ឍន៍សមត្ថភាពខ្ពស់ និងរកឃើញ នូវយន្តការបន្ថែម ដើម្បីកែលម្អវិធីសាស្ត្រ នេះឱ្យកាន់តែល្អប្រសើរ។

៥.២. សំណូមពរ

សព្វថ្ងៃវិស័យអប់រំកំពុងត្រូវបាន មជ្ឈដ្ឋានទូទៅចាប់អារម្មណ៍ និងយកចិត្តទុកដាក់យ៉ាងខ្លាំងពិសេសក្រោយពេលមានកំណែទម្រង់ក្នុងវិស័យអប់រំ។ គុណភាពអប់រំជាកត្តាចម្បង ដែលគេត្រូវយក ចិត្តទុកដាក់។ ដូចនេះ ការពង្រឹងសមត្ថភាពបង្រៀនរបស់គ្រូ ដោយផ្អែកលើការអភិវឌ្ឍន៍វិធីសាស្ត្រ បង្រៀនជាកត្តាមួយដែលក្រសួង មន្ទីរ អង្គភាពត្រូវគិតគូរឱ្យបានច្រើនជាងគេ។ ដោយឡែកតាមរយៈ លទ្ធផលនៃការស្រាវជ្រាវ និងបទពិសោធន៍ផ្ទាល់ខ្លួនក្នុងការបង្រៀនជាក់ស្តែង អ្នកស្រាវជ្រាវសូម សំណូមពរនូវចំណុចមួយចំនួនដូចខាងក្រោម៖

៥.២.១. ចំពោះថ្នាក់មន្ទីរ និងក្រសួងអប់រំ

- សូមឱ្យមានរៀបចំសិក្ខាបណ្តុះបណ្តាល លើវិធីសាស្ត្របង្រៀនថ្មីៗ ពិសេសបច្ចេកទេសបង្រៀន
- មានកញ្ចប់ថវិការសម្រាប់ការសិក្សាស្រាវជ្រាវមេរៀនរបស់គ្រូ
- លើកទឹកចិត្តខ្ពស់ចំពោះគ្រូដែលមានការអភិវឌ្ឍន៍សមត្ថភាពជាប្រចាំ

៥.២.២. ចំពោះគណៈគ្រប់គ្រង

- ធ្វើអធិការកិច្ចផ្ទៃក្នុងលើគ្រូឱ្យបានជាប្រចាំ
- លើកទឹកចិត្តឱ្យគ្រូដែលមានការអភិវឌ្ឍន៍វិជ្ជាជីវៈជាប្រចាំ

៥.២.៣. ចំពោះគ្រូ

- អភិវឌ្ឍន៍វិជ្ជាជីវៈជាប្រចាំពិសេសផ្ដោតលើវិធីសាស្ត្របង្រៀនពិសេសគ្រូចេញបម្រើការច្រើនឆ្នាំ

- មានការសិក្សាស្រាវជ្រាវលើបច្ចេកទេសបង្រៀន, មានបច្ចេកវិទ្យាព័ត៌មានវិទ្យាក្នុងការបង្រៀន, ការផលិតសម្ភារឧបទ្វេសក្នុងការបង្រៀនបន្ថែម ពិសេសគ្រូចេញបម្រើការច្រើនឆ្នាំ
- ការសិក្សាស្រាវជ្រាវមេរៀនក្នុងក្រុមបច្ចេកទេស
- ចូលរួមលើកទឹកចិត្តគ្រូរវាងគ្រូដូចគ្នាក្នុងការអភិវឌ្ឍសមត្ថភាពជាប្រចាំ

៥.២.៤. អនុសាសន៍សម្រាប់អ្នកស្រាវជ្រាវបន្ត

ទាក់ទងនឹងប្រធានបទការពង្រឹងការបង្រៀនរបស់គ្រូតាមរយៈការអភិវឌ្ឍន៍ វិធីសាស្ត្របង្រៀន មុខវិជ្ជា ជីវវិទ្យា ដោយសាតែវិសាលភាពធំអ្នកសិក្សាស្រាវជ្រាវ បានស្រាវជ្រាវផ្ដោតសំខាន់តែ ក្នុងស្រុក រំដួលខេត្តស្វាយរៀងប៉ុណ្ណោះ។ លទ្ធផលនៃការសិក្សាស្រាវជ្រាវ នេះមិនអាចឆ្លុះបញ្ចាំងពីស្ថានភាពជាក់ស្ដែងនៅក្នុងប្រទេសកម្ពុជាទាំងមូលបានទេ។

ដូចនេះនៅពេលអនាគតអ្នកសិក្សាជំនាន់ក្រោយ អាចសិក្សាស្រាវជ្រាវបន្តទៀត លើប្រធានបទមួយនេះ ដោយពង្រីកវិសាលភាព និងសិក្សាស្រាវជ្រាវតាមបែបគុណសិស្សឱ្យធំជាងនេះ ដើម្បីឱ្យកាន់តែច្បាស់លាស់ជាក់លាក់ជាងនេះទៅទៀត។

ឯកសារយោង

- កម្មវិធីសាលារៀនជំនាន់ថ្មី. (2020). *ឯកសារបណ្តុះបណ្តាលការសិក្សារបបស្ថាបនានិយម កម្មវិធីសាលារៀនជំនាន់ថ្មី*.
- ក្រសួងអប់រំយុវជន និងកីឡា. (2018). *កម្មវិធីសិក្សាលម្អិតជីវវិទ្យា(បណ្តុំវិទ្យាសាស្ត្រ)កម្រិតមធ្យមសិក្សាទុតិយភូមិ*.
- ក្រសួងអប់រំយុវជន និងកីឡា.នាយកដ្ឋានអភិវឌ្ឍកម្មវិធីសិក្សា. (2015). *ក្របខណ្ឌកម្មវិធីសិក្សាចំណេះទូទៅនិងអប់រំបច្ចេកទេស*.
- ក្រសួងអប់រំយុវជន និងកីឡា.នាយកដ្ឋានបណ្តុះបណ្តាលនិងវិក្រឹតការ. (2010). *ស្តង់ដារវិជ្ជាជីវៈគ្រូបង្រៀន*.
- ក្រសួងអប់រំយុវជន និងកីឡា. (2017). *ការងារអធិការកិច្ចសាលារៀនផ្តោតលើបច្ចេកទេសរៀន និងបង្រៀន សម្រាប់បឋមសិក្សា*.
- ក្រសួងអប់រំយុវជន និងកីឡា.(2018a).*ក្របខណ្ឌពិនិត្យតាមដាននិងវាយតម្លៃសាលាមធ្យមសិក្សាធនធាន*.
- ក្រសួងអប់រំយុវជន និងកីឡា. (2018b). *ឯកសារ ស្តីពី យុទ្ធសាស្ត្រកំណែទម្រង់វិស័យអប់រំ យុវជន និងកីឡា ២០១៨-២០២៣*.
- ក្រសួងអប់រំយុវជន និងកីឡា. (2019). *ផែនការយុទ្ធសាស្ត្រវិស័យអប់រំឆ្នាំ ២០១៩-២០២៣*.
- ក្រសួងអប់រំយុវជន និងកីឡា.នាយកដ្ឋានអភិវឌ្ឍកម្មវិធីសិក្សា. (2012). គោលបយោបាយស្តីពីសៀវភៅសិក្សា. In *Cdd*.
- ក្រសួងអប់រំយុវជនយុវជន និងកីឡា. (2018). *ក្របខណ្ឌគន្លងអាជីពគ្រូបង្រៀន*.
- ឆនប៊ុល, & កឹមកែវធីតា. (2017). *បញ្ហាប្រឈមក្នុងការអប់រំថ្នាក់មូលដ្ឋាននៅខេត្តព្រះវិហារ ឧត្តមានជ័យ និងបន្ទាយមានជ័យ*.
- បណ្ឌិតសភាចារ្យហង់ជួន ណារ៉ុន. (2020). *កំណែទម្រង់សាលារៀននៅកម្ពុជា*.

បណ្ឌិតសភាចារ្យហង់ជួនណារ៉ុន. (2020a). *កំណែទម្រង់កម្មវិធីសិក្សា និងវិធីសាស្ត្របង្រៀន*.

បណ្ឌិតសភាចារ្យហង់ជួនណារ៉ុន. (2020b). *គ្រូបង្រៀនឆ្លាតវៃ_ ដើម្បីការអប់រំឌីជីថលនៅកម្ពុជា_ វាក្ខន្ត_ បណ្ឌិតសភាចារ្យ*.

បណ្ឌិតសភាចារ្យហង់ជួនណារ៉ុន. (2021). *ទស្សនៈវិជ្ជានិងទ្រឹស្តីស្តីពីការអប់រំ*.

វិទ្យាស្ថានជាតិអប់រំ. (2019). *សៀវភៅវិធីសាស្ត្របង្រៀន មុខវិជ្ជាជីវិតវិទ្យា ឯកសារប្រើប្រាស់ផ្ទៃក្នុង សម្រាប់សម្រាប់ការបណ្តុះបណ្តាលបរិញ្ញា+១(វិទ្យាស្ថានជាតិអប់រំ)*.

ឡាចកាស់. (2020). *ទស្សនៈយល់ឃើញរបស់គ្រូ និងគ្រូពន្លឿនក្រោយការបណ្តុះបណ្តាលនៅវិទ្យាស្ថានជាតិអប់រំ ខេត្តស្វាយរៀង*.

ឡុងឌីណា. (2020). *ស្ថានភាពនៃការប្រើប្រាស់វិធីសាស្ត្របង្រៀននៅកម្រិតមធ្យមសិក្សាទុតិយភូមិ ក្នុងស្រុកព្រៃពេលវេលាខេត្តកំពង់ចាម*.

អនុក្រឹត្យ ស្តីពី ក្រមសីលធម៌វិជ្ជាជីវៈគ្រូបង្រៀន. (2008).

Al-Rawi, D. I., & Branch), A. O. U. (Kuwait. (2013). *Teaching Methodology and its Effects on Quality Learning*. 4(6).

Antonias, V., & Antonias, V. (2018). Coaching methodology. *Coaching for Impact*, 19–39. <https://doi.org/10.4324/9781315110400-3>

Emmanouel, C., Zervas, Y., & Vagenas, G. (1992). Effects of four physical education teaching methods on development of motor skill, self-concept, and social attitudes of fifth-grade children. In *Perceptual and motor skills* (Vol. 74, Issue 3 Pt 2, pp. 1151–1167). <https://doi.org/10.2466/pms.1992.74.3c.1151>

Gunn, A. (2018). Metrics and methodologies for measuring teaching quality in higher education: developing the Teaching Excellence Framework (TEF). *Educational Review*, 70(2), 129–148. <https://doi.org/10.1080/00131911.2017.1410106>

Hrymak, V., & O'Reilly, N. (2003). Teaching methods. In *Fire Prevention* (Issue 366).

<https://doi.org/10.2307/1238398>

Kreber, C. (2002). Teaching Excellence , Teaching Expertise ,. *Innovative Higher Education*, 27(1), 5–23.

Senthamarai, S. (2018). Interactive teaching strategies. *Journal of Applied and Advanced Research*, 3(S1), 36. <https://doi.org/10.21839/jaar.2018.v3is1.166>

ឧបសម្ព័ន្ធ

ឧបសម្ព័ន្ធ (ក) កម្រងសំណួរសម្រាប់គណៈគ្រប់គ្រង

កម្រងសំណួរស្តីពីការពង្រឹងសមត្ថភាព បង្រៀនរបស់គ្រូតាមរយៈការអភិវឌ្ឍវិធីសាស្ត្របង្រៀនមុខវិជ្ជាជីវិតវិទ្យាល័យកម្រិតធម្មតាសិក្សាទុតិយភូមិក្នុងស្រុករំដួលខេត្តស្វាយរៀង

(កម្រងសំណួរសម្រាប់គណៈគ្រប់គ្រង)

ខ្ញុំបាទឈ្មោះ **ជឹម សំហែ** ជានិស្សិតថ្នាក់បរិញ្ញាបត្រជាន់ខ្ពស់ផ្នែកគ្រប់គ្រងអប់រំ ជំនាន់ទី៨ នៃវិទ្យាស្ថានជាតិអប់រំកំពង់សរសេរនិក្ខេបទស្តីពី «**ការពង្រឹងសមត្ថភាពបង្រៀនរបស់គ្រូតាមរយៈការអភិវឌ្ឍវិធីសាស្ត្របង្រៀន មុខវិជ្ជា ជីវិតវិទ្យា ក្នុង ស្រុករំដួល ខេត្តស្វាយរៀង**» ដើម្បីបញ្ចប់ការសិក្សា។ អាស្រ័យហេតុនេះ សូមលោកគ្រូអ្នកគ្រូ មេត្តាជួយផ្តល់ចម្លើយនៅ ក្នុងកម្រងសំណួរនេះទៅតាមស្ថានភាពជាក់ស្តែងរបស់លោកគ្រូ អ្នកគ្រូ។ រាល់ព័ត៌មាន របស់លោកគ្រូអ្នកគ្រូ ត្រូវតែត្រូវរក្សាជាការសម្ងាត់ដោយមិន ត្រូវបានចែកចាយទៅកាន់អ្នក ផ្សេងទៀតឡើយ។ ការចូលរួមរបស់លោកនាយក លោកនាយករងពិតជាមានសារៈសំខាន់ណាស់ ក្នុងការពង្រឹងប្រសិទ្ធភាពនៃការ បង្រៀនរបស់គ្រូតាមរយៈ ការអភិវឌ្ឍវិធីសាស្ត្របង្រៀនលើមុខវិជ្ជា ជីវិតវិទ្យា និងជំរុញការអនុវត្តកំណែ ទម្រង់ វិស័យអប់រំនៅក្នុងប្រទេសកម្ពុជាយើង។

ខ្ញុំបាទសូមថ្លែងអំណរគុណយ៉ាងជ្រាលជ្រៅដល់លោកនាយក លោកនាយករង ទាំងអស់ ដែលបានចំណាយពេលវេលាក្នុងការចូលរួមជាមួយខ្ញុំក្នុងការសិក្សាស្រាវជ្រាវប្រធានបទដែលមានសារៈសំខាន់មួយនេះ។

I. ព័ត៌មានទូទៅ

សូមលោក លោកស្រីគូសសញ្ញា (✓) នៅក្នុងប្រអប់ ដែលត្រឹមត្រូវជាមួយនឹងស្ថានភាព ទូទៅរបស់លោក/លោកស្រី។

១.ឈ្មោះរាជធានី-ខេត្ត៖.....ក្រុង/ស្រុក៖.....

២.ឈ្មោះសាលារៀន៖ 1. វិទ្យាល័យហ៊ុនសែនកំពង់ចក 2. វិទ្យាល័យហ៊ុនសែនពងទឹក

3. វិទ្យាល័យកំពង់សំរោង

៣.ភេទ៖ 1. ប្រុស 2. ស្រី

៤.តួនាទី៖ 1. នាយក/នាយិកា 2. នាយករង/នាយិការង 3. គ្រូបង្រៀន

៥.កម្រិតក្របខណ្ឌ 1. គ្រូបង្រៀនកម្រិតឧត្តម 2. គ្រូបង្រៀនកម្រិតមូលដ្ឋាន

៦. បទពិសោធន៍ការងារ 1. តិចជាង៥ឆ្នាំ 2. ពី៥ទៅ៩ឆ្នាំ 3. លើសពី៩ឆ្នាំ

II. អំពីគោលវិធីបង្រៀន

៧. តើលោកគ្រូ អ្នកគ្រូរបស់លោកនាយក លោកនាយករងបានអនុវត្តគោលវិធីបង្រៀនខាងក្រោមបានដល់កម្រិតណា ?

- 1.មិនដែលសោះ 2. ម្តងម្កាល 3.មធ្យម 4. ញឹកញាប់ 5.ញឹកញាប់បំផុត

ល.រ	គោលវិធី	1	2	3	4	5
១	គោលវិធីគ្រូមជ្ឈមណ្ឌល					
២	គោលវិធីសិស្សមជ្ឈមណ្ឌល					

៨.តើលោកគ្រូ អ្នកគ្រូរបស់លោកនាយក លោកនាយករងបានអនុវត្តការបង្រៀន និងរៀនដោយទុកឱកាសឱ្យសិស្សធ្វើសកម្មភាពដោយផ្ទាល់(ការត្រិះរិះពិចារណា ការប្តូរយោបល់គ្នា ការធ្វើពិសោធន៍ និងការប្រតិបត្តិ)កម្រិតណា ?

1. ទាបបំផុត 2. ទាប 3. មធ្យម 4. ខ្ពស់ 5. ខ្ពស់បំផុត

៩. តើលោកគ្រូ អ្នកគ្រូរបស់លោកនាយក លោកនាយករងប្រើប្រាស់ការបង្រៀនដោយ ពន្យល់ ណែនាំធ្វើ ពិសោធន៍ សរសេរលើក្តារខៀន ហៅមេរៀនឲ្យសិស្ស ដោយសិស្សគ្រាន់តែ ជាអ្នកស្តាប់ និងចម្លងខ្លឹមសារ ចូលក្នុងសៀវភៅ កម្រិតណា ?

1. ទាបបំផុត 2. ទាប 3. មធ្យម 4. ខ្ពស់ 5. ខ្ពស់បំផុត

១០. តើលោកគ្រូ អ្នកគ្រូ របស់លោកនាយក លោកនាយករងប្រើប្រាស់គោលវិធីដោយប្រើប្រាស់វិធី សាស្ត្របង្រៀនច្រើនរួមបញ្ចូលគ្នាកម្រិតណា ?

1. ទាបបំផុត 2. ទាប 3. មធ្យម 4. ខ្ពស់ 5. ខ្ពស់បំផុត

III. អំពីវិធីសាស្ត្របង្រៀន

១១. តើលោកគ្រូអ្នកគ្រូរបស់លោកនាយក លោកនាយករងអនុវត្តវិធីសាស្ត្របង្រៀនខាងក្រោមបានដល់ កម្រិតណា ?

- 1.មិនដែលសោះ 2. ម្តងម្កាល 3.មធ្យម 4. ញឹកញាប់ 5.ញឹកញាប់បំផុត

ល.រ	វិធីសាស្ត្របង្រៀន	1	2	3	4	5
១	វិធីបង្រៀនតាមបែប Bloom Taxonomy					
២	វិធីបង្រៀនដោយបញ្ជូនការអប់រំសម្រាប់ការអភិវឌ្ឍប្រកប ដោយនិរន្តរភាព(ESD)					
៣	វិធីសាស្ត្របង្រៀនតាមបែបសហការ,					
៤	វិធីសាស្ត្របង្រៀនតាមបែបវិធីវិទ្យាសាស្ត្រ					
៥	វិធីសាស្ត្របង្រៀនតាមបែបវិវេក					
៦	វិធីបង្រៀនតាមផែនទីគំនិត					

៧	វិធីបង្រៀនតាមតុក្កតាគំនិត					
៨	វិធីសាស្ត្របង្រៀនតាមបែបដោះស្រាយបញ្ហា					
៩	វិធីសាស្ត្របង្រៀនតាមបែបស្ថាបនា					

១២. តើលោកគ្រូ អ្នកគ្រូរបស់លោកនាយក លោកនាយករងបានរៀបចំកិច្ចតែងការបង្រៀន ញឹកញាប់ កម្រិតណា ?

1. ទាបបំផុត 2. ទាប 3. មធ្យម 4. ខ្ពស់ 5. ខ្ពស់បំផុត

១៣. តើលោកគ្រូ អ្នកគ្រូរបស់លោកនាយក លោកនាយករងបានអនុវត្តការផ្លាស់ប្តូរវិធីសាស្ត្របង្រៀន ដោយជួយសិស្សដូចផ្នែកខាងក្រោមកម្រិតណា កម្រិតណា ?

1. ទាបបំផុត 2. ទាប 3. មធ្យម 4. ខ្ពស់ 5. ខ្ពស់បំផុត

ល.រ	បរិយាយ	1	2	3	4	5
១	ពីការរៀនបែបអកម្មដែលសិស្សរង់ចាំទទួលបានចំណេះដឹងថ្មីទៅជា វិធីសាស្ត្របង្រៀនថ្មីមានការរៀនបែបសកម្មដែលសិស្សជាអ្នក បង្កើតនូវចំណេះដឹងថ្មី					
២	ផ្តោតលើការបង្រៀនជំនាញការគិតតាមទ្រឹស្តី Bloom Taxonomy ដោយលើកទឹកចិត្តសិស្សឱ្យចេះសំយោគគំនិត					

IV. បច្ចេកទេសបង្រៀន

១៤. តើលោកគ្រូអ្នកគ្រូរបស់លោកនាយក លោកនាយករងប្រើប្រាស់បច្ចេកទេសបង្រៀនខាងក្រោមបាន ដល់កម្រិតណា ?

- 1.មិនដែលសោះ 2. ម្តងម្កាល 3.មធ្យម 4. ញឹកញាប់ 5.ញឹកញាប់បំផុត

ល.រ	វិធីសាស្ត្របង្រៀន	1	2	3	4	5
១	ការងារក្រុម					
២	ការងារពិសោធន៍					
៣	ទស្សនៈកិច្ចសិក្សា សៀវភៅកំណត់ហេតុ ការសរសេររបាយការណ៍					
៤	ការធ្វើបទបង្ហាញ ការតាំងពិពណ៌					
៥	សម្ភាសន៍					
៦	ការរៀនតាម 5E					
៧	ដឹក ស Jigsaw					
៨	Think-Pari-Shera					
៩	K-W-L					

១៥. តើលោកគ្រូ អ្នកគ្រូរបស់លោកនាយក លោកនាយករងធ្វើការគ្រប់គ្រងថ្នាក់រៀន និងទាញអារម្មណ៍ របស់សិស្សឱ្យផ្តោតមកលើការបង្រៀនរបស់គ្រូបានកម្រិតណា ?

1. ទាបបំផុត 2. ទាប 3. មធ្យម 4. ខ្ពស់ 5. ខ្ពស់បំផុត

១៦. តើលោកនាយក លោកនាយករងបានផ្តល់ សម្ភារ និងបច្ចេកវិទ្យា ដល់គ្រូដើម្បីប្រើក្នុងការអនុវត្ត វិធីសាស្ត្រនិងបច្ចេកទេសបង្រៀនថ្មីៗកម្រិតណា ?

1. ទាបបំផុត 2. ទាប 3. មធ្យម 4. ខ្ពស់ 5. ខ្ពស់បំផុត

១៧. តើលោកគ្រូ អ្នកគ្រូរបស់លោកនាយក លោកនាយករង បានអនុវត្តផ្នែកខាងក្រោមនេះកម្រិតណា ?

1. ទាបបំផុត 2. ទាប 3. មធ្យម 4. ខ្ពស់ 5. ខ្ពស់បំផុត

ល.រ	បរិយាយ	១	២	៣	៤	៥
១	ប្រើប្រាស់បច្ចេកវិទ្យាព័ត៌មានវិទ្យា(អ៊ិនធើណែត កម្មវិធីជំនួយ)ក្នុងការបង្រៀន					
២	ផលិតសម្ភារជំនួយការបង្រៀននិងពិសោធន៍					
៣	លើកទឹកចិត្តសិស្សឲ្យរៀបចំបទបង្ហាញ(Power Point) ជាក្រុមឬបុគ្គល					
៤	លើកទឹកចិត្តសិស្សឲ្យចូលរួមគិត ចែករំលែកគំនិតរវាងសិស្ស និងសិស្ស និងឆ្លើយសំណួរជាក្រុម					
៥	រៀបចំក្រុមសិស្សចម្រុះសមត្ថភាពដើម្បីឱ្យមានឱកាសសិស្សជួយសិស្សក្នុងការរៀន					

១៨. តើលោកគ្រូ អ្នកគ្រូរបស់លោកនាយក លោកនាយករងបានប្រើប្រាស់ការវាយតម្លៃតាមដំណាក់កាលនៃការបង្រៀនដោយផ្អែកលើកម្រងស្នាដៃរបស់សិស្ស និងសង្កេតលើសកម្មភាពចូលរួមសិក្សា របស់សិស្សកម្រិតណា ?

1. ទាបបំផុត 2. ទាប 3. មធ្យម 4. ខ្ពស់ 5. ខ្ពស់បំផុត

V. ការអភិវឌ្ឍន៍សមត្ថភាព

១៩. តើលោកគ្រូ អ្នកគ្រូរបស់លោកនាយក លោកនាយករងទទួលបាន ការបំប៉នគោលការណ៍ណែនាំស្តីអំពីទំនើបកម្មវិធីសាស្ត្របង្រៀននៅគ្រប់កម្រិតសិក្សាក្នុងដំណើរការគ្រូជួយគ្រូកម្រិតណា ?

1. ទាបបំផុត 2. ទាប 3. មធ្យម 4. ខ្ពស់ 5. ខ្ពស់បំផុត

២០.តើលោកនាយក នាយករង និង លោកគ្រូអ្នកគ្រូ បានធ្វើការសិក្សាស្រាវជ្រាវមេរៀនដោយ ការរៀបចំ មេរៀន [plan], ការអនុវត្តការបង្រៀននិងការសង្កេត [do], ការត្រួតពិនិត្យ កែលម្អលើ ការបង្រៀន [check], និងមានសកម្មភាពកែលម្អបន្ត[action]ដោយសង្កត់ធ្ងន់លើវិធីសាស្ត្របង្រៀន កម្រិតណា ?

1. ទាបបំផុត 2. ទាប 3. មធ្យម 4. ខ្ពស់ 5. ខ្ពស់បំផុត

២១.តើលោកគ្រូអ្នកគ្រូរបស់លោកនាយក លោកនាយករងមានការរៀបចំការសិក្សាស្រាវជ្រាវ មេរៀននៅ ក្នុងក្រុមបច្ចេកទេសកម្រិតណា ?

1. ទាបបំផុត 2. ទាប 3. មធ្យម 4. ខ្ពស់ 5. ខ្ពស់បំផុត

២២.តើលោកគ្រូ អ្នកគ្រូរបស់លោកនាយក លោកនាយករងមានការយល់ដឹង និងអនុវត្តលើវិធីសាស្ត្រ បង្រៀនស្របគ្នាជាមួយគ្រូរួមអាជីពកម្រិតណា ?

1. ទាបបំផុត 2. ទាប 3. មធ្យម 4. ខ្ពស់ 5. ខ្ពស់បំផុត

២៣. តើលោកគ្រូអ្នកគ្រូរបស់លោកនាយក លោកនាយករង កំពុងស្ថិតនៅក្នុងស្ថានភាព ខ្វះខាត បច្ចេកទេសបង្រៀន និងវិធីសាស្ត្របង្រៀន ឱ្យសម្រេចវត្ថុបំណងកម្រិតណា ?

1. ទាបបំផុត 2. ទាប 3. មធ្យម 4. ខ្ពស់ 5. ខ្ពស់បំផុត

ឧបសម្ព័ន្ធ(ខ) កម្រងសំណួរសម្រាប់គ្រូ

កម្រងសំណួរស្តីពីការពង្រឹងសមត្ថភាពចង្រៀនរបស់គ្រូតាមរយៈការអភិវឌ្ឍន៍វិធីសាស្ត្របង្រៀនមុខវិជ្ជាជីវិតវិទ្យាល័យក្រសួងសិក្សាទុតិយភូមិក្នុងស្រុករំដួលខេត្តស្វាយរៀង
(កម្រងសំណួរគ្រូបង្រៀន)

បាទឈ្មោះ **លីម សំហែ** ជានិស្សិតថ្នាក់បរិញ្ញាបត្រជាន់ខ្ពស់ផ្នែកគ្រប់គ្រងអប់រំ ជំនាន់ទី៨ នៃវិទ្យាស្ថានជាតិអប់រំកំពុងសរសេរនិក្ខេបទស្តីពី **«ការពង្រឹងសមត្ថភាពចង្រៀនរបស់គ្រូ តាមរយៈការអភិវឌ្ឍន៍ វិធីសាស្ត្របង្រៀន មុខវិជ្ជា ជីវិតវិទ្យា ក្នុង ស្រុករំដួលខេត្តស្វាយរៀង»** ដើម្បីបញ្ចប់ការសិក្សា។ អាស្រ័យហេតុនេះ សូមលោកគ្រូអ្នកគ្រូ មេត្តាជួយផ្តល់ចម្លើយ នៅក្នុងកម្រង សំណួរនេះទៅតាមស្ថានភាពជាក់ស្តែងរបស់លោកគ្រូ អ្នកគ្រូ។ រាល់ព័ត៌មានរបស់លោកគ្រូ អ្នកគ្រូនឹងត្រូវរក្សាជា ការសម្ងាត់ដោយមិនត្រូវបានចែកចាយទៅកាន់អ្នកផ្សេងឡើយ។ ការចូលរួមរបស់លោកគ្រូ អ្នកគ្រូពិតជាមានសារៈសំខាន់ណាស់ក្នុង ការពង្រឹងប្រសិទ្ធភាពនៃការបង្រៀនរបស់គ្រូ តាមរយៈការអភិវឌ្ឍវិធីសាស្ត្របង្រៀនលើមុខវិជ្ជា ជីវិតវិទ្យា និងជម្រុញការអនុវត្តកំណែទម្រង់វិស័យអប់រំនៅក្នុងប្រទេសកម្ពុជាឃើង។

ខ្ញុំបាទសូមថ្លែងអំណរគុណយ៉ាងជ្រាលជ្រៅដល់លោកគ្រូអ្នកគ្រូទាំងអស់ ដែលបានចំណាយពេលវេលាក្នុងការចូលរួមជាមួយខ្ញុំក្នុងការសិក្សាស្រាវជ្រាវប្រធានបទដែលមានសារៈសំខាន់មួយនេះ។

I. ព័ត៌មានទូទៅ

សូមលោកគ្រូ អ្នកគ្រូគូសសញ្ញា (✓) នៅក្នុងប្រអប់ ដែលត្រឹមត្រូវជា មួយនឹងស្ថាន ភាពទូទៅរបស់លោកគ្រូ អ្នកគ្រូ។

១.ឈ្មោះរាជធានី-ខេត្ត៖.....ក្រុង/ស្រុក៖.....

- ២.ឈ្មោះសាលារៀន៖ 1. វិទ្យាល័យហ៊ុនសែនកំពង់ចក 2. វិទ្យាល័យហ៊ុនសែនពងទឹក
3. វិទ្យាល័យកំពង់សំរោង

- ៣.ភេទ៖ 1. ប្រុស 2. ស្រី

- ៤.បង្រៀនថ្នាក់ទី៖ 1. ១០ 2. ១១ 3. ១២

- ៥.កម្រិតក្របខណ្ឌ 1. គ្រូបង្រៀនកម្រិតឧត្តម 2. គ្រូបង្រៀនកម្រិតមូលដ្ឋាន

៦. បទពិសោធន៍ការងារ 1. តិចជាង៥ឆ្នាំ 2. ពី៥ទៅ៩ឆ្នាំ 3. លើសពី៩ឆ្នាំ

II. អំពីគោលវិធីបង្រៀន

៧. តើលោកគ្រូ អ្នកគ្រូបានអនុវត្តគោលវិធីបង្រៀនខាងក្រោមបានដល់កម្រិតណា ?

- 1.មិនដែលសោះ 2. ម្តងម្កាល 3.មធ្យម 4. ញឹកញាប់ 5.ញឹកញាប់បំផុត

ល.រ	គោលវិធី	1	2	3	4	5
១	គោលវិធីគ្រូមជ្ឈមណ្ឌល					
២	គោលវិធីសិស្សមជ្ឈមណ្ឌល					

៨.តើលោកគ្រូ អ្នកគ្រូបានអនុវត្តការបង្រៀន និងរៀនដោយទុកឱកាសឱ្យ សិស្សធ្វើសកម្មភាពដោយផ្ទាល់ (ការត្រិះរិះពិចារណា ការប្តូរយោបល់គ្នា ការធ្វើពិសោធន៍ និងការប្រតិបត្តិ)កម្រិតណា ?

1. ទាបបំផុត 2. ទាប 3. មធ្យម 4. ខ្ពស់ 5. ខ្ពស់បំផុត

៩. តើលោកគ្រូ អ្នកគ្រូប្រើប្រាស់ការបង្រៀនដោយ ពន្យល់ណែនាំធ្វើពិសោធន៍ សរសេរលើក្តារខៀន ហៅមេរៀនឱ្យសិស្ស ដោយសិស្សគ្រាន់តែជាអ្នកស្តាប់និងចម្លងខ្លឹមសារ ចូលក្នុងសៀវភៅ កម្រិតណា ?

1. ទាបបំផុត 2. ទាប 3. មធ្យម 4. ខ្ពស់ 5. ខ្ពស់បំផុត

១០. តើលោកគ្រូ អ្នកគ្រូ ប្រើប្រាស់គោលវិធីដោយប្រើប្រាស់វិធីសាស្ត្របង្រៀនច្រើនរួមបញ្ចូលគ្នាកម្រិតណា ?

1. ទាបបំផុត 2. ទាប 3. មធ្យម 4. ខ្ពស់ 5. ខ្ពស់បំផុត

III. អំពីវិធីសាស្ត្របង្រៀន

១១. តើលោកគ្រូអ្នកគ្រូអនុវត្តវិធីសាស្ត្របង្រៀនខាងក្រោមបានដល់កម្រិតណា ?

- 1.មិនដែលសោះ 2. ម្តងម្កាល 3. មធ្យម 4. ញឹកញាប់ 5. ញឹកញាប់បំផុត

ល.រ	វិធីសាស្ត្របង្រៀន	១	២	៣	៤	៥
១	វិធីបង្រៀនតាមបែប Bloom Taxonomy					
២	វិធីបង្រៀនដោយបញ្ជូនការអប់រំសម្រាប់ការអភិវឌ្ឍប្រកបដោយនិរន្តរភាព (ESD)					
៣	វិធីសាស្ត្របង្រៀនតាមបែបសហការ,					
៤	វិធីសាស្ត្របង្រៀនតាមបែបវិធីវិទ្យាសាស្ត្រ					
៥	វិធីសាស្ត្របង្រៀនតាមបែបវិវេក					
៦	វិធីបង្រៀនតាមផែនទីគំនិត					
៧	វិធីបង្រៀនតាមតុក្កតាគំនិត					
៨	វិធីសាស្ត្របង្រៀនតាមបែបដោះស្រាយបញ្ហា					
៩	វិធីសាស្ត្របង្រៀនតាមបែបស្ថាបនា					

១២. តើលោកគ្រូ អ្នកគ្រូបានរៀបចំកិច្ចតែងការបង្រៀនញឹកញាប់កម្រិតណា ?

1. ទាបបំផុត 2. ទាប 3. មធ្យម 4. ខ្ពស់ 5. ខ្ពស់បំផុត

១៣. តើលោកគ្រូអ្នកគ្រូបានអនុវត្តការផ្លាស់ប្តូរវិធីសាស្ត្របង្រៀនដោយជួយសិស្សដូចផ្នែកខាងក្រោមកម្រិតណា កម្រិតណា ?

១.ទាបបំផុត ២.ទាប ៣.មធ្យម ៤.ខ្ពស់ ៥.ខ្ពស់បំផុត

ល.រ	បរិយាយ	១	២	៣	៤	៥
១	ពីការរៀនបែបអកម្មដែលសិស្សរង់ចាំទទួលបានចំណេះដឹងថ្មីទៅជាវិធីសាស្ត្របង្រៀនថ្មីមានការរៀនបែបសកម្មដែលសិស្សជាអ្នកបង្កើតនូវចំណេះដឹងថ្មី					
២	ផ្តោតលើការបង្រៀនជំនាញការគិតតាមទ្រឹស្តី Bloom Taxonomy ដោយលើកទឹកចិត្តសិស្សឱ្យចេះសំយោគគំនិត					

IV. បច្ចេកទេសបង្រៀន

១៤. តើលោកគ្រូអ្នកគ្រូប្រើប្រាស់បច្ចេកទេសបង្រៀនខាងក្រោមបានដល់កម្រិតណា ?

1.មិនដែលសោះ 2. ម្តងម្កាល 3.មធ្យម 4. ញឹកញាប់ 5.ញឹកញាប់បំផុត

ល.រ	វិធីសាស្ត្របង្រៀន	1	2	3	4	5
១	ការងារក្រុម					
២	ការងារពិសោធន៍					
៣	ទស្សនៈកិច្ចសិក្សា សៀវភៅកំណត់ហេតុ ការសរសេរបាយការណ៍					
៤	ការធ្វើបទបង្ហាញ ការតាំងពិពណ៌					
៥	សម្ភាសន៍					
៦	ការរៀនតាម 5E					
៧	ដឹក ស Jigsaw					

៨	Think-Pari-Shera					
៩	K-W-L					

១៥. តើលោកគ្រូ អ្នកគ្រូធ្វើការគ្រប់គ្រងថ្នាក់រៀន និងទាញអារម្មណ៍របស់សិស្សឲ្យផ្ដោតមក លើការបង្រៀនរបស់គ្រូបានកម្រិតណា ?

1. ទាបបំផុត 2. ទាប 3. មធ្យម 4. ខ្ពស់ 5. ខ្ពស់បំផុត

១៦. តើលោកគ្រូ អ្នកគ្រូមានសម្ភារ និងបច្ចេកវិទ្យា ដើម្បីប្រើក្នុងការអនុវត្ត វិធីសាស្ត្រនិងបច្ចេកទេសបង្រៀនថ្មីៗកម្រិតណា ?

1. ទាបបំផុត 2. ទាប 3. មធ្យម 4. ខ្ពស់ 5. ខ្ពស់បំផុត

១៧. តើលោកគ្រូ អ្នកគ្រូ បានអនុវត្តផ្នែកខាងក្រោមនេះកម្រិតណា ?

1. ទាបបំផុត 2. ទាប 3. មធ្យម 4. ខ្ពស់ 5. ខ្ពស់បំផុត

ល.រ	បរិយាយ	1	2	3	4	5
១	ប្រើប្រាស់បច្ចេកវិទ្យាព័ត៌មានវិទ្យា(អ៊ីនធឺណែត កម្មវិធីជំនួយ)ក្នុងការបង្រៀន					
២	ផលិតសម្ភារជំនួយការបង្រៀននិងពិសោធន៍					
៣	លើកទឹកចិត្តសិស្សឲ្យរៀបចំបទបង្ហាញ(Power Point) ជាក្រុមឬបុគ្គល					
៤	លើកទឹកចិត្តសិស្សឱ្យចូលរួមគិត ចែករំលែកគំនិតរវាងសិស្សសិស្ស និងឆ្លើយសំណួរជាក្រុម					

៥	រៀបចំក្រុមសិស្សចម្រុះសមត្ថភាពដើម្បីឲ្យមានឱកាសសិស្សជួយសិស្សក្នុងការរៀន					
---	-----------------------------------------------------------------------	--	--	--	--	--

១៨. តើលោកគ្រូ អ្នកគ្រូបានប្រើប្រាស់ការវាយតម្លៃតាម ដំណាក់កាលនៃការបង្រៀនដោយផ្អែក លើកម្រងស្នាដៃរបស់សិស្សនិងសង្កេតលើសកម្មភាពចូលរួមសិក្សារបស់សិស្សកម្រិតណា ?

1. ទាបបំផុត 2. ទាប 3. មធ្យម 4. ខ្ពស់ 5. ខ្ពស់បំផុត

V. ការអភិវឌ្ឍន៍សមត្ថភាព

១៩. តើលោកគ្រូ អ្នកគ្រូទទួលបានការបំប៉នគោលការណ៍ណែនាំ ស្តីអំពីទំនើបកម្មវិធីសាស្ត្របង្រៀន នៅគ្រប់កម្រិតសិក្សាក្នុងដំណើរការគ្រូជួយគ្រូកម្រិតណា ?

1. ទាបបំផុត 2. ទាប 3. មធ្យម 4. ខ្ពស់ 5. ខ្ពស់បំផុត

២០. តើលោកនាយក នាយករង និង លោកគ្រូអ្នកគ្រូ បានធ្វើការសិក្សាស្រាវជ្រាវមេរៀនដោយ ការរៀបចំមេរៀន [plan], ការអនុវត្តការបង្រៀននិងការសង្កេត [do], ការត្រួតពិនិត្យកែ លម្អលើការបង្រៀន[check], និងមានសកម្មភាពកែលម្អបន្ត[action] ដោយសង្កេតធ្ងន់លើវិធីសាស្ត្របង្រៀន កម្រិតណា ?

1. ទាបបំផុត 2. ទាប 3. មធ្យម 4. ខ្ពស់ 5. ខ្ពស់បំផុត

២១. តើលោកគ្រូអ្នកគ្រូមានការរៀបចំការសិក្សាស្រាវជ្រាវមេរៀននៅក្នុងក្រុមបច្ចេកទេសកម្រិតណា ?

1. ទាបបំផុត 2. ទាប 3. មធ្យម 4. ខ្ពស់ 5. ខ្ពស់បំផុត

២២. តើលោកគ្រូ អ្នកគ្រូមានការយល់ដឹងនិងអនុវត្តលើវិធីសាស្ត្រ បង្រៀនស្របគ្នាជាមួយគ្រូមអាជីពកម្រិតណា ?

1. ទាបបំផុត 2. ទាប 3. មធ្យម 4. ខ្ពស់ 5. ខ្ពស់បំផុត

២៣. តើលោកគ្រូអ្នកគ្រូ កំពុងស្ថិតនៅក្នុងស្ថានភាពខ្វះខាតបច្ចេកទេសបង្រៀន និង វិធីសាស្ត្របង្រៀន ឲ្យសម្រេចវគ្គបំណងមេរៀនកម្រិតណា ?

1. ទាបបំផុត 2. ទាប 3. មធ្យម 4. ខ្ពស់ 5. ខ្ពស់បំផុត

VI. ចំណាប់អារម្មណ៍

១ តើលោកគ្រូអ្នកគ្រូប្រើវិធីសាស្ត្របង្រៀនអ្វីញឹកញាប់ជាងគេបំផុតក្នុងការបង្រៀននិងរៀន ? ហេតុអ្វី ?

.....

២ តើលោកគ្រូអ្នកគ្រូមានយន្តការអ្វីខ្លះដើម្បីពង្រឹងនិងអភិវឌ្ឍវិធីសាស្ត្របង្រៀននេះ ?

.....

.....

ឧបសម្ព័ន្ធ(គ) កម្រងសំណួរសម្រាប់សិស្ស

**កម្រងសំណួរស្តីពីការពង្រឹងសមត្ថភាព បង្រៀនរបស់គ្រូតាមរយៈការអភិវឌ្ឍវិធី
សាស្ត្របង្រៀនមុខវិជ្ជាជីវិតវិទ្យាល័យកម្រិតមធ្យមសិក្សាទុតិយភូមិក្នុងស្រុករំដួល
ខេត្តស្វាយរៀង(កម្រងសំណួរសម្រាប់សិស្ស)**

លោកគ្រូឈ្មោះ **ជឹម សំហែ** ជានិស្សិតថ្នាក់បរិញ្ញាបត្រជាន់ខ្ពស់ផ្នែកគ្រប់គ្រងអប់រំ ជំនាន់ទី៨នៅ
វិទ្យាស្ថានជាតិអប់រំ និងកំពុងសរសេរនិក្ខេបទស្តីពី **«ការពង្រឹងការបង្រៀនរបស់គ្រូ តាមរយៈ
ការអភិវឌ្ឍវិធីសាស្ត្របង្រៀន មុខវិជ្ជា ជីវិតវិទ្យា ក្នុង ស្រុករំដួល ខេត្តស្វាយរៀង»**
ដើម្បីបញ្ចប់ការសិក្សា។ អាស្រ័យហេតុនេះ សូមសិស្សានុសិស្ស មេត្តាជួយផ្តល់ចម្លើយនៅ ក្នុងកម្រងសំណួរនេះ
ទៅតាមស្ថានភាពជាក់ស្តែង។ រាល់ព័ត៌មានរបស់ប្អូន គ្រូនឹង ត្រូវរក្សាជាការសម្ងាត់ ដោយមិនត្រូវបានចែកចាយទៅ
កាន់អ្នកផ្សេងឡើយ។ ការចូលរួមរបស់ប្អូន ពិតជាមានសារៈ សំខាន់ណាស់ក្នុងការ ពង្រឹងប្រសិទ្ធភាពនៃការបង្រៀន
របស់គ្រូ តាមរយៈការអភិវឌ្ឍវិធីសាស្ត្របង្រៀនលើមុខវិជ្ជា ជីវិតវិទ្យា និងជំរុញ ការអនុវត្តកំណែទម្រង់វិស័យអប់រំនៅ
ក្នុងប្រទេសកម្ពុជាយើង។

លោកគ្រូសូមថ្លែងអំណរគុណយ៉ាងជ្រាលជ្រៅដល់ប្អូនៗទាំងអស់ ដែលបានចំណាយពេលវេលា ក្នុងការ
ចូលរួមជាមួយខ្ញុំក្នុងការសិក្សាស្រាវជ្រាវប្រធានបទដែលមានសារៈសំខាន់មួយនេះ។

I. ព័ត៌មានទូទៅ

**សេចក្តីណែនាំ៖ សូមសរសេរចំពេញលេខក្នុងចន្លោះទទេ និងគូសសញ្ញា√លើក្នុង
ប្រអប់ ដែលត្រូវជាមួយនឹងស្ថានភាពទូទៅរបស់ប្អូន។**

- ១.ឈ្មោះ:រាជធានី-ខេត្ត:.....ក្រុង/ស្រុក:.....
- ២.ឈ្មោះសាលារៀន៖ 1. វិទ្យាល័យហ៊ុនសែនកំពង់ចក 2. វិទ្យាល័យហ៊ុនសែនពងទឹក
3. វិទ្យាល័យកំពង់សំរោង

៣. ភេទ៖ 1. ប្រុស 2. ស្រី

៤. រៀនមុខវិជ្ជា៖ 1. វិទ្យាសាស្ត្រ 2. វិទ្យាសាស្ត្រសង្គម

៥. ថ្នាក់ទី៖ 1. ១០ 2. ១១ 3. ១២

II. អំពីការអនុវត្តវិធីសាស្ត្របង្រៀន

៦. តើលោកគ្រូ អ្នកគ្រូរបស់ប្អូនមានការភ័ន្តកាំង មុខក្រោយលើមេរៀនក្នុងម៉ោងបង្រៀន ញឹកញាប់កម្រិតណា ?

1. ទាបបំផុត 2. ទាប 3. មធ្យម 4. ខ្ពស់ 5. ខ្ពស់បំផុត

៧. តើលោកគ្រូ អ្នកគ្រូរបស់ប្អូនមានគន្លឹះថ្មីលើការបង្រៀន ដែលធ្វើឲ្យប្អូនងាយរៀនប្រសើរ ជាងមុនកម្រិតណា ?

1. ទាបបំផុត 2. ទាប 3. មធ្យម 4. ខ្ពស់ 5. ខ្ពស់បំផុត

៨. តើលោកគ្រូ អ្នកគ្រូរបស់ប្អូនបានដឹកនាំការសិក្សាស្រាវជ្រាវមេរៀន និងការបណ្តុះសមត្ថភាព របស់ប្អូនក្នុងការបង្កើតបញ្ញត្តិ ថ្មីៗកម្រិតណា ?

1. ទាបបំផុត 2. ទាប 3. មធ្យម 4. ខ្ពស់ 5. ខ្ពស់បំផុត

៩. តើលោកគ្រូ អ្នកគ្រូរបស់ប្អូនបានបង្រៀនឱ្យប្អូន ឆាប់ចាំ ងាយយល់ និង អនុវត្តបាន លើមុខវិជ្ជាជីវិតវិទ្យាកម្រិតណា ?

1. ទាបបំផុត 2. ទាប 3. មធ្យម 4. ខ្ពស់ 5. ខ្ពស់បំផុត

១០. តើលោកគ្រូ អ្នកគ្រូរបស់ប្អូនផ្ដោតលើការបង្រៀនជំនាញការគិតតាមទ្រឹស្តី Bloom Taxonomy រួមមានការវិភាគ ការសំយោគ និងការវាយតម្លៃច្រើនសិស្សឱ្យផ្លាស់ប្តូរគំនិត តាមរយៈការពិភាក្សាលើក ទឹកចិត្តសិស្សឱ្យចេះសំយោគគំនិតតែមួយគត់កម្រិតណា ?

1. ទាបបំផុត 2. ទាប 3. មធ្យម 4. ខ្ពស់ 5. ខ្ពស់បំផុត

១១. តើលោកគ្រូ អ្នកគ្រូរបស់ប្អូនបានអនុវត្តការផ្លាស់ប្តូរវិធីសាស្ត្របង្រៀន ពីការរៀនបែបអកម្មដែលសិស្សរង់ចាំទទួលបានចំណេះដឹងថ្មីទៅជាវិធីសាស្ត្របង្រៀនថ្មី ឬការរៀនបែបសកម្ម ដែលសិស្សជាអ្នកបង្កើតនូវចំណេះដឹងថ្មីកម្រិតណា ?

1. ទាបបំផុត 2. ទាប 3. មធ្យម 4. ខ្ពស់ 5. ខ្ពស់បំផុត

III. បច្ចេកទេសបង្រៀនរបស់គ្រូ

១២. តើលោកគ្រូ អ្នកគ្រូរបស់ប្អូន បានទាក់ទាញអារម្មណ៍របស់ប្អូន ក្នុងម៉ោងបង្រៀនតាមរយៈវិធីសាស្ត្របង្រៀន ការប្រើសម្ភារឧបទេស និងការប្រើកម្មវិធីជំនួយបានកម្រិតណាលើមុខវិជ្ជាជីវិតវិទ្យា ?

1. ទាបបំផុត 2. ទាប 3. មធ្យម 4. ខ្ពស់ 5. ខ្ពស់បំផុត

១៣. តើលោកគ្រូអ្នកគ្រូរបស់ប្អូនបានរៀបចំក្រុមសិស្សចម្រុះសមត្ថភាព ដែលអាចធ្វើឱ្យសិស្សជួយ សិស្សក្នុងការរៀនកម្រិតណា ?

1. ទាបបំផុត 2. ទាប 3. មធ្យម 4. ខ្ពស់ 5. ខ្ពស់បំផុត

១៤. តើលោកគ្រូ អ្នកគ្រូមានសម្ភារជំនួយការបង្រៀន និងពិសោធន៍សមស្រប ទៅនឹងខ្លឹមសារមេរៀនកម្រិតណា ?

1. ទាបបំផុត 2. ទាប 3. មធ្យម 4. ខ្ពស់ 5. ខ្ពស់បំផុត

១៥. តើលោកគ្រូ អ្នកគ្រូរបស់ប្អូនបានលើកទឹកចិត្តប្អូនឱ្យរៀបចំបទបង្ហាញស្វាយ Power Point ជាក្រុម ឬបុគ្គលដើម្បី ផ្តល់សារៈប្រយោជន៍ដល់សិស្សធ្វើការជាមួយគ្នាប្រកបដោយភាពច្នៃប្រឌិត និងចែក រំលែក ដល់សិស្សក្នុងថ្នាក់រៀនកម្រិតណា ?

1. ទាបបំផុត 2. ទាប 3. មធ្យម 4. ខ្ពស់ 5. ខ្ពស់បំផុត

១៦. តើលោកគ្រូ អ្នកគ្រូរបស់ប្អូនបានប្រើប្រាស់បច្ចេកវិទ្យាព័ត៌មានវិទ្យា(អ៊ីនធឺណែត កម្មវិធីជំនួយ) ដើម្បីលើកកម្ពស់វិធីសាស្ត្របង្រៀនថ្មីៗ បានកម្រិតណា ?

1. ទាបបំផុត 2. ទាប 3. មធ្យម 4. ខ្ពស់ 5. ខ្ពស់បំផុត

១៧. តើលោកគ្រូ អ្នកគ្រូរបស់ប្អូនបានប្រើប្រាស់ការវាយតម្លៃ (តេស្ត/ប្រឡង)តាមដំណាក់កាល នៃការ បង្រៀនរបស់លោកគ្រូ អ្នកគ្រូដោយផ្អែកលើកម្រងស្នាដៃរបស់សិស្សនិងសង្កេតលើសកម្មភាពចូលរួម សិក្សារបស់សិស្សកម្រិតណា ?

1. ទាបបំផុត 2. ទាប 3. មធ្យម 4. ខ្ពស់ 5. ខ្ពស់បំផុត

IV. ប្រសិទ្ធភាពនៃការបង្រៀន

១៨. តើប្អូនៗអាចធានាបានទេថា ការបង្រៀនរបស់លោកគ្រូ អ្នកគ្រូអាចធ្វើឲ្យប្អូនមានការគិត ចេះវិភាគ ដោះស្រាយនិងចេះធ្វើការជាក្រុមបានកម្រិតណា ?

1. ទាបបំផុត 2. ទាប 3. មធ្យម 4. ខ្ពស់ 5. ខ្ពស់បំផុត

១៩. តើប្អូនទទួលបាននូវបានការវាយតម្លៃ(តេស្ត/ប្រឡង)តាមដំណាក់កាលនៃការបង្រៀនដោយផ្អែក លើកម្រងស្នាដៃរបស់ប្អូន និងលើសកម្មភាពចូលរួមសិក្សារបស់ប្អូន មានតម្លាភាព(ភាពសុក្រិតស្មើគ្នា) សិស្សកម្រិតណា ?

1. ទាបបំផុត 2. ទាប 3. មធ្យម 4. ខ្ពស់ 5. ខ្ពស់បំផុត

២០. តើប្អូនបានសិក្សាស្រាវជ្រាវមេរៀន និងការបណ្តុះសមត្ថភាពរបស់ប្អូនក្នុងការបង្កើតបញ្ញត្តិ ថ្មីៗកម្រិតណា ?

1. ទាបបំផុត 2. ទាប 3. មធ្យម 4. ខ្ពស់ 5. ខ្ពស់បំផុត

២១. តើប្អូនចងចាំ យល់ និង អនុវត្តមេរៀនក្នុងមុខវិជ្ជាជីវិតបានកម្រិតណា ?

1. ទាបបំផុត 2. ទាប 3. មធ្យម 4. ខ្ពស់ 5. ខ្ពស់បំផុត

២២. តើប្អូនបានរៀនជំនាញការគិតតាមទ្រឹស្តី Bloom Taxonomy រួមមានការវិភាគ ការសំយោគ និងការវាយតម្លៃបញ្ហាប្អូនឱ្យផ្លាស់ប្តូរគំនិត តាមរយៈការពិភាក្សាលើកទឹកចិត្តប្អូន ឱ្យចេះសំយោគ គំនិតតែមួយគត់កម្រិតណា ?

1. ទាបបំផុត 2. ទាប 3. មធ្យម 4. ខ្ពស់ 5. ខ្ពស់បំផុត

២៣. តើប្អូនមានភាពឆ្លើច(ឆ្លើយតបហ័ស)តាមការស្វែងយល់យ៉ាងសកម្ម ដែលប្អូនជាអ្នកបង្កើតនូវចំណេះដឹងថ្មីតាមរយៈការដឹកនាំការបង្រៀនរបស់គ្រូកម្រិតណា ?

1. ទាបបំផុត 2. ទាប 3. មធ្យម 4. ខ្ពស់ 5. ខ្ពស់បំផុត



ព្រះរាជាណាចក្រកម្ពុជា
ជាតិ សាសនា ព្រះមហាក្សត្រ

ក្រសួងអប់រំ យុវជន និងកីឡា
លេខ: ២៤០៧ អយក. ១៧១៦

ថ្ងៃ ភ្នំពេញ ថ្ងៃទី ១៦ ខែ មិថុនា ឆ្នាំ ២០២១
រាជធានីភ្នំពេញ ថ្ងៃទី ១៦ ខែ មិថុនា ឆ្នាំ ២០២១

ជម្រាបជូន

លោក លោកស្រី ប្រធានមជ្ឈមណ្ឌលអប់រំ យុវជន និងកីឡារាជធានី ខេត្ត

- កម្មវត្ថុ:** ការចុះប្រមូលទិន្នន័យ ដើម្បីសរសេរនិក្ខេបបទបញ្ចប់ការសិក្សារបស់និស្សិតថ្នាក់បរិញ្ញាបត្រ ជាន់ខ្ពស់ផ្នែកគ្រប់គ្រងអប់រំ ជំនាន់ទី៨។
- យោង:** -លិខិតលេខ១៤៣៤ អយក. ១១៧ ចុះថ្ងៃទី១៦ ខែមិថុនា ឆ្នាំ២០២១។
-លិខិតលេខ១៤៣៥ អយក. ១១៧ ចុះថ្ងៃទី១៦ ខែមិថុនា ឆ្នាំ២០២១។

គបតាមកម្មវត្ថុ និងយោងខាងលើ ខ្ញុំសូមជម្រាបជូន លោក លោកស្រី ប្រធាន ជ្រាបថា៖ និស្សិត ថ្នាក់បរិញ្ញាបត្រជាន់ខ្ពស់ផ្នែកគ្រប់គ្រងអប់រំជំនាន់ទី៨ ចំនួន៣១នាក់ ត្រូវបានអនុញ្ញាតឱ្យចុះប្រមូល ទិន្នន័យនៅតាមរាជធានី-ខេត្តនានាតាមប្រព័ន្ធអនឡាញ ដើម្បីសរសេរនិក្ខេបបទស្រាវជ្រាវបញ្ចប់ការ សិក្សាថ្នាក់បរិញ្ញាបត្រជាន់ខ្ពស់ផ្នែកគ្រប់គ្រងអប់រំ នៅវិទ្យាស្ថានជាតិអប់រំ ចាប់ពីថ្ងៃទី០៥ ខែកក្កដា ឆ្នាំ ២០២១ រហូតដល់ថ្ងៃទី៣១ ខែសីហា ឆ្នាំ២០២១។

អាស្រ័យដូចបានជម្រាបជូនខាងលើ សូម លោក លោកស្រី ប្រធាន ជួយសម្រួល និងសហការ ដល់ការចុះប្រមូលទិន្នន័យខាងលើតាមការគួរ។

សូម លោក លោកស្រី ប្រធាន ទទួលនូវការរាប់អានពីស្មោះពីខ្ញុំ។

រដ្ឋមន្ត្រីក្រសួងអប់រំ យុវជន និងកីឡា

បណ្ឌិតសភាចារ្យ ហង់ ជួន ណារ៉ុន

- មមួលជូន:**
- អគ្គនាយកដ្ឋានរដ្ឋបាលនិងហិរញ្ញវត្ថុ
 - ឧទ្ធរណ៍យងកឧត្តមបណ្ឌិតសភាចារ្យរដ្ឋមន្ត្រី
 - សាលារាជធានី ខេត្តពាក់ព័ន្ធ
"ដើម្បីជូនជ្រាបជាព័ត៌មាន"
 - កាលប្បវត្តិ
 - ឯកសារ វិទ្យាស្ថានជាតិអប់រំ

ឧបសម្ព័ន្ធ(ង) លិខិតឧទេសនាមចាត់តាំងគ្រូដឹកនាំ និងគ្រូដឹកនាំរង



ព្រះរាជាណាចក្រកម្ពុជា
ជាតិ សាសនា ព្រះមហាក្សត្រ

ក្រសួងអប់រំ យុវជន និងកីឡា

លេខ: ២៤៣៥ អយក. ១១៩

លិខិតឧទេសនាម

- យោង ៖
- លិខិតលេខ៣៣៦២ អយក.វជអ ចុះថ្ងៃទី០៩ ខែកក្កដា ឆ្នាំ២០១៩ ។
 - បទប្បញ្ញត្តិស្តីពីការបណ្តុះបណ្តាលថ្នាក់បរិញ្ញាបត្រជាន់ខ្ពស់ផ្នែកគ្រប់គ្រងអប់រំ នៅវិទ្យាស្ថានជាតិអប់រំចុះថ្ងៃទី៣១ ខែធ្នូ ឆ្នាំ២០១៥ ។
 - ផែនការអនុវត្តកម្មវិធីបណ្តុះបណ្តាលថ្នាក់បរិញ្ញាបត្រជាន់ខ្ពស់ ផ្នែកគ្រប់គ្រងអប់រំ ជំនាន់ទី៨ និងទី៩ ឆ្នាំសិក្សា២០២០-២០២១ ចុះថ្ងៃទី២០ ខែមករា ឆ្នាំ២០២១ ។

បុគ្គលិកអប់រំ នៃក្រសួងអប់រំ យុវជន និងកីឡា ដូចមានរាយនាមខាងក្រោម ត្រូវបានចាត់តាំងជាគ្រូដឹកនាំគោល និងគ្រូដឹកនាំរង សម្រាប់ការសរសេរនិក្ខេបបទរបស់និស្សិតបង់ថ្លៃថ្នាក់បរិញ្ញាបត្រជាន់ខ្ពស់ ផ្នែកគ្រប់គ្រងអប់រំជំនាន់ទី៨ ឆ្នាំសិក្សា២០១៩-២០២១ ដែលបានទទួលការបណ្តុះបណ្តាលនៅវិទ្យាស្ថានជាតិអប់រំ ៖

ល.រ	គ្រូដឹកនាំបណ្តុះបណ្តាល	គ្រូដឹកនាំរង	ប្រធានបទស្រាវជ្រាវ	ទីស្នាក់នៅ
១	លោកបណ្ឌិត ឈាង សង្ហាត	លោក សៀង វិសនា	គំរូនៃកាតព្វកិច្ចដឹកនាំគ្រប់គ្រងសាលារៀនរបស់នាយកមជ្ឈមណ្ឌលសិក្សាទុតិយភូមិក្រោមគម្រោងកែលម្អការអប់រំមធ្យមសិក្សាក្នុងខេត្តបន្ទាយមានជ័យ	លោក ចាន់ សុភាព
២	ឯកឧត្តមបណ្ឌិត ឌី ខាំបូលី	លោក សៀង វិសនា	ពង្រឹងការបង្រៀនរបស់គ្រូ តាមរយៈការអភិវឌ្ឍវិធីសាស្ត្របង្រៀន មុខវិជ្ជាជីវ្ជាភារណីសិក្សាស្រុករំដួលខេត្តស្វាយរៀង	លោក ជឹម សំហែ
៣	លោក ឡុច ចាន់ថន	លោកបណ្ឌិត នី រដ្ឋា	ទស្សនៈនាយកសាលា និងប្រធានក្រុមបច្ចេកទេសស្តីពីការប្រើប្រាស់វិធីសាស្ត្របង្រៀននៅសាលាមជ្ឈមណ្ឌលសិក្សាទុតិយភូមិភារណីសិក្សាសាលាវិទ្យាល័យដែលបណ្តុះបណ្តាលដោយវិទ្យាស្ថានជាតិអប់រំនៅខេត្តកណ្តាល	លោក ជឿង យន
៤	លោកបណ្ឌិត នូវ វ៉ៃ	លោក ចាន់ ជឿន	ការចូលរួមរបស់សហគមន៍ក្នុងការលើកកម្ពស់លទ្ធផលសិក្សារបស់សិស្សនៅមជ្ឈមណ្ឌលសិក្សាទុតិយភូមិក្នុងខេត្តស្វាយរៀង	លោក ផាន់ សំអាត

៥	លោក ប៉ូ បុន្ត	ឯកឧត្តមបណ្ឌិត សៀង សុវណ្ណា	សមត្ថភាពនាយកសាលាបឋមសិក្សាក្នុង ការអនុវត្តផែនការប្រតិបត្តិប្រចាំឆ្នាំ ករណី សិក្សាក្នុងរាជធានីភ្នំពេញ	លោក មូល ម៉ង់
៦	លោកស្រី ប៊ុន សុផានី	លោកបណ្ឌិត ឈាង សង្វាត	ការអនុវត្តការគ្រប់គ្រង របស់នាយក សាលាមធ្យមសិក្សាទុតិយភូមិ ធៀបនឹង ការគ្រប់គ្រងសាលារៀនដោយផ្អែកលើ លទ្ធផល(SBM) នៅស្រុកស្វាយជ្រំ ខេត្ត ស្វាយរៀង	លោក រស់ សារ៉ង
៧	លោក លន លីណា	លោកបណ្ឌិត នី រដ្ឋា	ស្ថានភាពការគ្រប់គ្រងបរិស្ថានសាលា រៀន នៅមធ្យមសិក្សាទុតិយភូមិនៅក្នុង ខេត្តព្រៃវែង	លោក ម៉ែ សាកត់
៨	លោកបណ្ឌិត កាង ស៊ីងឆាង	លោក ម៉ែន សុខសុន្ទី	ការយល់ឃើញរបស់គ្រូទៅលើភាពជា អ្នកដឹកនាំបង្ហាត់បង្រៀននៅសាលា WESTERN ក្នុងរាជធានីភ្នំពេញ	ល.ស ស៊ា គឹមលី
៩	លោកបណ្ឌិត ឈូក ច័ន្ទនាយា	លោក ចាប រតនា	ការដឹកនាំគ្រប់គ្រងថ្នាក់រៀនរបស់គ្រូ ឧទ្ទេសមុខវិជ្ជាសីលធម៌-ពលរដ្ឋវិជ្ជា នៅ មជ្ឈមណ្ឌលគរុកោសល្យភូមិភាគ ខេត្តកណ្តាល	ល.ស សុខ ផល្លី
១០	លោក ឌី បុណ្ណា	ឯកឧត្តមបណ្ឌិត សៀង សុវណ្ណា	ប្រសិទ្ធភាពនៃការអនុវត្តរបាយការណ៍ អធិការកិច្ចតាមកាលកំណត់របស់សាលា រៀន ករណីសិក្សាខេត្តខត្តមានជ័យ	លោក អ៊ឹម សានី
១១	លោកបណ្ឌិត អាន ប្រៀវ	លោក លន លីណា	ទស្សនៈរបស់គ្រូបង្រៀននៅកម្រិតមធ្យម សិក្សាបឋមភូមិចំពោះការអនុវត្តការសិក្សា ពីចម្ងាយនៅរាជធានីភ្នំពេញ	លោក សំ ហាន

ឯកឧត្តម លោក លោកស្រី ដូចមានរាយនាមខាងលើ ត្រូវអនុវត្តការងារឱ្យមានប្រសិទ្ធភាពខ្ពស់ ចាប់ពី
ថ្ងៃចុះហត្ថលេខានេះតទៅ ។

ថ្ងៃ ៣១/៧/២០២១ ខែបឋមសាសន ឆ្នាំឆ្លូវ ត្រីស័ក ព.ស. ២៥៦៥
រាជធានីភ្នំពេញ ថ្ងៃទី ១៦ ខែមិថុនា ឆ្នាំ២០២១

រដ្ឋមន្ត្រីក្រសួងអប់រំ យុវជន និងកីឡា



បណ្ឌិតសភាចារ្យ ហង់ ជួន ណារ៉ុន

កន្លែងទទួល៖

- អគ្គនាយកដ្ឋានរដ្ឋបាល និងហិរញ្ញវត្ថុ
- ទទួលកាលបរិច្ឆេទឯកឧត្តមបណ្ឌិតសភាចារ្យរដ្ឋមន្ត្រី
* ដើម្បីជាបញ្ជីឈ្មោះ *
- គ្រប់អង្គភាពក្រោមឱវាទក្រសួងអយក ដែលមានការពាក់ព័ន្ធ
* ដើម្បីជាបញ្ជីឈ្មោះ *
- សាមីខ្លួន " ដើម្បីអនុវត្ត "
- កាលប្បវត្តិ
- ឯកសារ វដ្ត